



Ansvarlig myndighed

Egedal Kommune
Sagsnummer: 18-0078

Indsendt af

Ulf Lindeneg
Frihedsmindevej 26
4840 Nr. Alslev

E-mail: [redacted]

Telefon [redacted]

CVR / RID CVR: [redacted] -RID: [redacted]

Indsendt: 22-05-2018 11:07

BOM-nummer: byg-2018-196577

Indsendelse nr.: 2

Fase: Myndighedens behandling

Ansøgning for Samlet behandling af master og antenner

Projekt: Bryggertorvet 5, 3650 Ølstykke
Klassifikation: KLnr: 02.34.02 P19 B
Ansøgningstyper Master og antenner - ny, samlet behandling

Sted(er)

Adresser Bryggertorvet 5, 3650 Ølstykke
Ejendomme Ejendomsnr.: 013888
Matrikler Ølstykke By, Ølstykke - 4cn

Ansøgere

Ulf Lindeneg
Frihedsmindevej 26
4840 Nr. Alslev

E-mail: [redacted]

Telefon: [redacted]

Indholdsfortegnelse

Samlet oversigt over bilag i indsendelsen	1
Oversigt over dokumentation pr. fase	1
◦ Som del af ansøgningen (Se tidligere indsendelse)	1
◦ Før arbejdet igangsættes	1
◦ Når arbejdet udføres	1
◦ Efter endt arbejde	1
Ændringer i ansøgningen	2
◦ Dokumentationskrav	2
◦ Dokumentation	2
Planlagt arbejde	2
Tidligere indsendelser	2

Samlet oversigt over bilag i indsendelsen

Bilag med versionskode	Refereret fra
3978 Ølstykke Kirke Byggeansøgning.pdf SHA1:B63F46C0F141FAC989EF8A71BFB6EEFC0644210B	Planlagt arbejde
3978 Ølstykke Kirke supplerende oplysninger af [redacted] til byggeansøgning af [redacted].pdf SHA1:C8BEB39524DA13486D36869CD760B3B6108F5C17	Planlagt arbejde

Oversigt over dokumentation pr. fase

Det var i ansøgningsøjeblikket ikke muligt at bestemme alle dokumentationskrav. Der kan blive tilføjet yderligere dokumentationskrav på et senere tidspunkt

Som del af ansøgningen (Se tidligere indsendelse)

Den dokumentation der skal vedlægges ansøgningen når den indsendes.

Dokumentation fra denne fase er kun inkluderet i indsendelsen, hvis der er ændringer i forhold til tidligere indsendelser.

Udfyldt	Obligatorisk	Bilag	Dokumentation
x	x		Kontaktoplysninger på ejeren
x	x	x	Planlagt arbejde
x	x	x	Fuldmagt
x			BBR-oplysninger om teknisk anlæg
x		x	Situationsplan
x		x	Snit-, opstalt- eller facadetegning
x		x	Byggearbejde i forhold til lokalplan(er) og byplanvedtægt(er)
x		x	Tinglyste deklARATIONER
x			Håndtering af jord
x		x	Dispensation efter naturbeskyttelsesloven
x			Vælg matrikel(er)
x		x	Mastedatabasen
x			Tilladelse fra Slots- og Kulturstyrelsen

Før arbejdet igangsættes

Dokumentation som skal udfyldes før arbejdet igangsættes eller når arbejdet igangsættes

Udfyldt	Obligatorisk	Bilag	Dokumentation
			Anmeldelse om påbegyndelse af byggeri

Når arbejdet udføres

Dokumentation der kan/skal indsendes når arbejdet udføres eller afsluttes

Udfyldt	Obligatorisk	Bilag	Dokumentation
			Dokumentationer iht. Byggetilladelsen

Efter endt arbejde

Dokumentation som skal indsendes for at dokumentere det udførte arbejde

Udfyldt Obligatorisk Bilag Dokumentation

Færdigmelding af byggearbejdet

Ændringer i ansøgningen

Dokumentationskrav

Titel	Fase	Ændring
Byggearbejde i forhold til lokalplan(er) og byplanvedtægt(er)	Ansøgning	fjernet

Dokumentation

Titel	Fase	Ændring
Planlagt arbejde	Ansøgning	ændret

Planlagt arbejde

Redegørelse:

Bilag

[3978 Ølstykke Kirke Byggeansøgning.pdf](#)

[3978 Ølstykke Kirke supplerende oplysninger af \[redacted\] til byggeansøgning af \[redacted\].pdf](#)

Tidligere indsendelser

Indsendt dato	Fase	Fil
29-01-2018 14:17	Ansøgning	https://dokument.bygogmiljoe.dk/ansoegningbilag/00ed468d-e8b0-46cd-a3d7-c7cac9acc1e1

3978 Ølstykke Kirke

Bilag 4: Kort fra Mastedatabasen



Som det fremgår af mastedatabasen findes der ingen eksisterende master i området og stjernemarkeringen til venstre for matriklen, hvorpå TDC ønsker masten er den oprindelige søgemarkering fra TDC.

Til rette vedkommende!

Fuldmagt

I forbindelse med udbygning, ombygning og vedligehold af TDC's mobilnet i Danmark udsteder TDC hermed bemyndigelse til:

Navn:	Ulf Lindeneg
Firma:	Lindeneg Aps.
CVR:	26096995
Adresse:	Frihedsmindevej 26 4840 Nr. Alslev
Telefon:	23691745
Gyldighedsperiode:	1. oktober 2017 til 30. september 2018

til på vegne af TDC, at:

Nyetablering:

- rette henvendelse til ejere og brugere af bygninger, virksomheder, erhvervsjendomme, arealer og anden fast ejendom med henblik på forhandling om indgåelse af lejeaftale.
- at ansøge myndighederne om byggetilladelse og andre offentlige tilladelser i forbindelse med nyetablering af en TDC antenneposition.

Ombygning:

- rette henvendelse til myndighederne i forbindelse med udskiftning / opsætning / nedtagning af antenner på en eksisterende TDC antenneposition.
- at ansøge myndighederne om nødvendig(e) myndighedstilladelse(r) i forbindelse med ombygning af mast / konstruktion / areal / kabine til teknisk udstyr på en eksisterende TDC antenneposition.

Fælles udnyttelse:

- rette henvendelse til teleoperatører samt andre konstruktions- og masteejere med henblik på forhandling om indgåelse af aftale om indplacering af TDC antenneposition.
- rette henvendelse til Dong Energy i Danmark med henblik på indgåelse af aftale for indplacering af TDC antenneposition.
- anmode om løbende statusopdateringer på ikke etablerede antennepositioner samt forhandle eventuel overtagelse af en sådan antenneposition.

Generelt:

- rette henvendelse til forsyningselskaber og øvrige ledningsejere.

Alle aftaler er betinget af TDC's endelige godkendelse.

Fuldmagten er gældende i gyldighedsperioden medmindre denne tilbagekaldes forinden.

Ophører fuldmagtskaber med at arbejde for TDC A/S returneres den originale fuldmagt til TDC.

Aarhus den 18. september 2017

TDC A/S



Inge Bordinggaard - TDC Group, OTMC

TDC Site: 3978 Ølstykke Kirke

FULDMAGT:

Undertegnede bruger/administrator af ejendommen

Matr. nr.: 4cn, Ølstykke By, Ølstykke

Beliggende: Bryggertorvet 5, 3650 Ølstykke

Giver hermed TDC A/S, Teglholmsgade 1, 0900 København C eller dennes befuldmægtigede, fuldmagt til at foretage de nødvendige forundersøgelser, såsom geotekniske boringer, statiske undersøgelser og opmålinger i forbindelse med etablering af sendeanlæg på ejendommen. Derudover gives ligeledes ret til at ansøge myndighederne om tilladelse til etablering af nævnte anlæg.

Dato: 23. januar 2018

Navn Ejerforeningen Bryggertorvet

Egedal Kommune
Center for Byg og Miljø
Dronning Dagmars Vej 200
3650 Ølstykke

Ulf Lindeneg
Lindeneg ApS
Frihedsmindevej 26
4840 Nr. Alslev
Tlf. 23 69 17 45
www.lindeneg.com
ul@lindeneg.com
CVR-nr: 26096995

29. januar 2018



Ansøgning om byggetilladelse for etablering af ny TDC 30m rørmast for mobiltelefoni

TDC site 3978 - Ølstykke Kirke - Matrikulær adresse:
Bryggertorvet 5, 3650 Ølstykke - Matr.nr.: 4cn, Ølstykke By,
Ølstykke.

Til Center for Byg og Miljø,

På vegne af TDC A/S ansøges hermed om tilladelse til at opsætte følgende på ovennævnte matrikel:

- 1 stk. 30m rørmast for mobiltelefoni (bilag 1) som placeres på matrikel 4cn, Ølstykke By, Ølstykke jf. medsendte situationsoversigt (bilag 3)
- På masten opsættes panelantenner samt tilhørende radiotekniske komponenter
- Ved mastefoden opsættes 2 stk. teknikskabe (bilag 2) til etablering af nødvendigt teknikudstyr på mastearialet.
- Der fremføres kabler mellem antennerne på masten og teknisk udstyr i teknikskabe. Kabler graves ned eller føres i særlige kabelbakker eller kabelstiger
- Der fremføres strøm efter nærmere aftale med forsyningsselskab.

Mastehøjden og mastepaceringen

På grund af den teknologi der ønskes anvendt, topografien og placeringen af de øvrige sendeanlæg i området, er der behov for at etablere antennerne mellem 24m og 36m over terræn. Det relevante område for placering af sendeanlæg for at give den ønskede dækning er angivet med grøn cirkel på nedenstående kort.

På kortet kan også ses TDC's eksisterende sendeanlæg mod øst samt mod syd (sidstnævnte anlæg anes ved dele af den grønne trekant nederst på kortet).

Vi aflagt området et besøg med henblik på at afdække muligheden for at benytte eksisterende høje strukturer til opsætning af sendeanlægget.

3978 ØLSTYKKE KIRKE

Preferred Height: 36m
Minimum Height: 24m

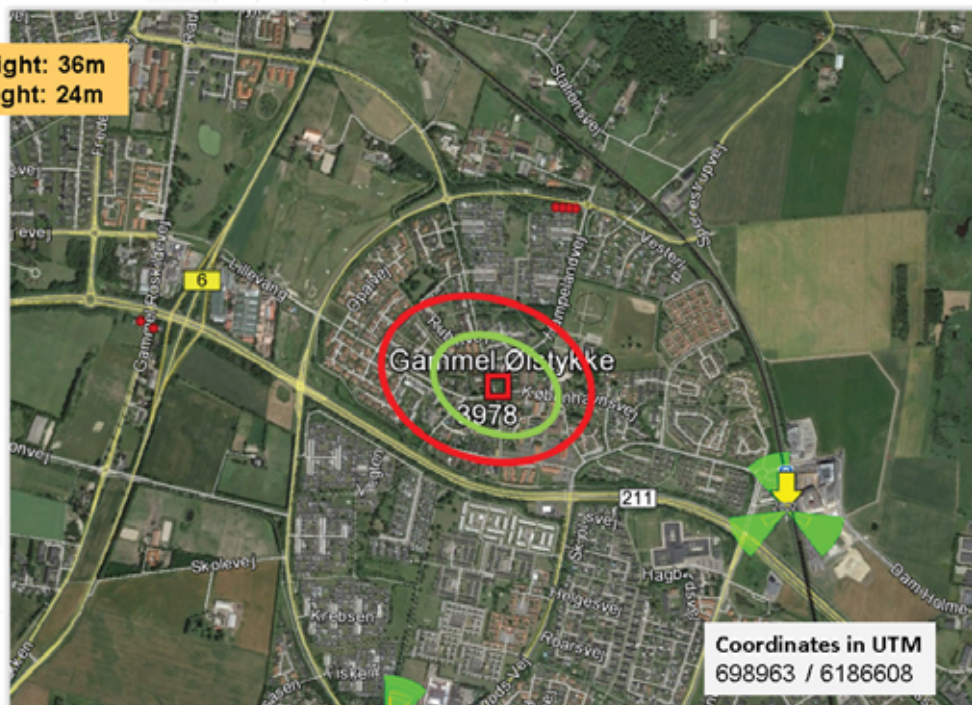

Eksisterende høje strukturer

På Københavnsvej 15, 3650 Ølstykke, matrikel nummer 16b, Ølstykke By, Ølstykke har Beredskabsstyrelsen etableret en sirenemast som en del af det landsdækkende varslingsystem. Masten har desværre ikke den fornødne højde eller statiske bæreevne, hvorfor masten ikke kan benyttes i sin nuværende form. Det har været undersøgt med Beredskabsstyrelsen samt Egedal Kommune, hvorvidt der kunne foretages en udskiftning af masten, hvilket har vist sig ikke at være muligt af aftalemæssige årsager.

Af bilag 4 fremgår det af Mastedatabasen, at der ikke findes andre sendeanlæg i det relevante område.

Dispensation jf. Naturbeskyttelsesloven § 65, stk. 2 for § 19

Da området ikke indeholder øvrige høje eksisterende strukturer, har vi været henvist til at ansøge om opsætning af en ny mast. Søgeområdet er karakteriseret ved Kirkebyggelinjer jf. Naturbeskyttelsesloven § 19 samt fredede fortidsminder, hvorfor en placering af det ansøgte forudsætter ansøgning om dispensation fra Kirkebyggelinjen jf. Naturbeskyttelsesloven § 65, stk. 2.

Lokalplan 73

Området er omfattet af Lokalplan 73 for Gl. Ølstykke Bymidte, hvor § 6 omhandler Tekniske Anlæg. Som indledningen til Lokalplan 73 beskriver, er der tale om en "sammenvoksning" af den oprindelige landsby fra 60'erne, centerområdet samt et erhvervsområde. Område C er udlagt til center og boligformål og det er netop her, at TDC i dag ikke leverer mobiltelefoni samt trådløs datakommunikation i en kvalitet og hastighed, som brugerne af området med rette kan forvente.

Vi har således undersøgt mulighederne i område C og haft en positiv dialog med bestyrelsen af Ejerforeningen Bryggertorvet 5, hvis bestyrelse er positivt indstillet overfor at indgå en lejeaftale om opsætning af et sendeanlæg.

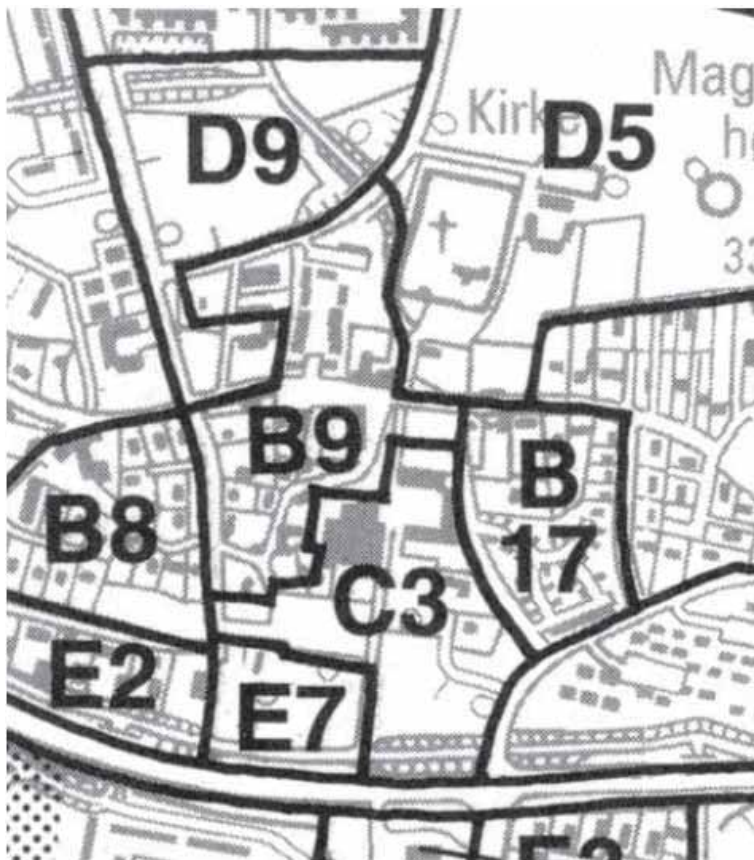
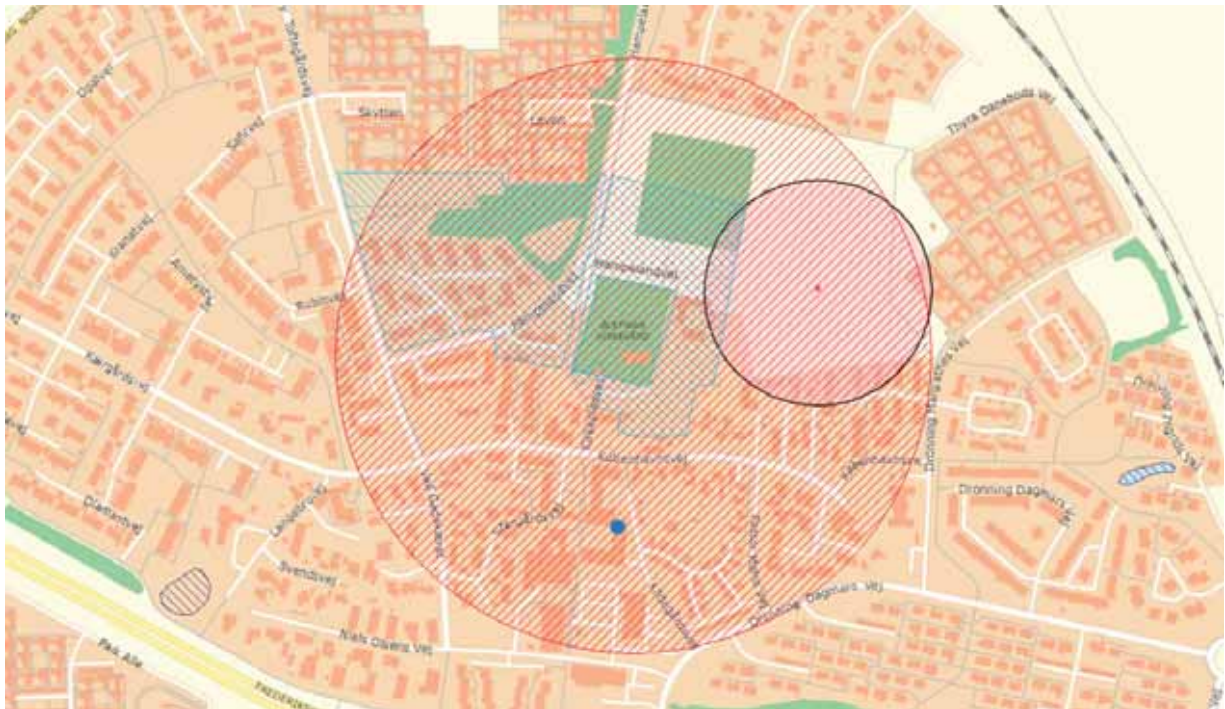

Den ansøgte 30m rørmast er den mindst mulige løsningsmodel, med hvilken kan give TDC den nødvendige dækning i området og stadig opfylde de politiske målsætninger om fællesudnyttelse af master med andre teleoperatører. Den tekniske optimale løsning er en 36m gittermast, men under hensyntagen til områdets karakter, kan den ansøgte 30m rørmast give et tilfredsstillende teknisk resultat og fremstå mindre visuelt markant i området.

Foruden kravet til mobildækningen vil masten også kunne fællesudnyttes af andre operatører, som - alt efter den anvendte teknologi og frekvens - måtte have behov for at opsætte antenner i en lavere kote end 29m. Således lever den ansøgte mast op til den politiske målsætning om at minmere antallet af nye master mest muligt.

Den ansøgte placering er således valgt ud fra, at

- den understøtter at give borgerne i området den kvalitet og hastighed i mobilnettet, som de med rette kan forvente
- placeringen er foretaget under hensyntagen til områdets karakter som omfattet af Kirkebyggelinje
- ved den ansøgte placering dækkes det område, hvor center og boligområdet er beliggende og kan ved den centrale placering i forhold til brugerne "reduceres" fra en 36m gittermast til en 30m rørmast
- andre operatører kan tilbydes indplacering i masten.

Fuldmagter

Der vedlægges fuldmagt fra

- TDC A/S
- Lodsejer

i bilag 5 samt 6.

Såfremt der er spørgsmål eller behov for yderligere materiale, står jeg naturligvis til rådighed.

Med venlig hilsen

Ulf Lindeneg

Vedlagte bilag:

- Bilag 1: Databilag, mast
- Bilag 2: Databilag, teknikskabe
- Bilag 3: Situationsoversigt
- Bilag 4: Kort fra Mastedatabasen
- Bilag 5: Fuldmagt fra TDC A/S
- Bilag 6: Fuldmagt fra lodsejer

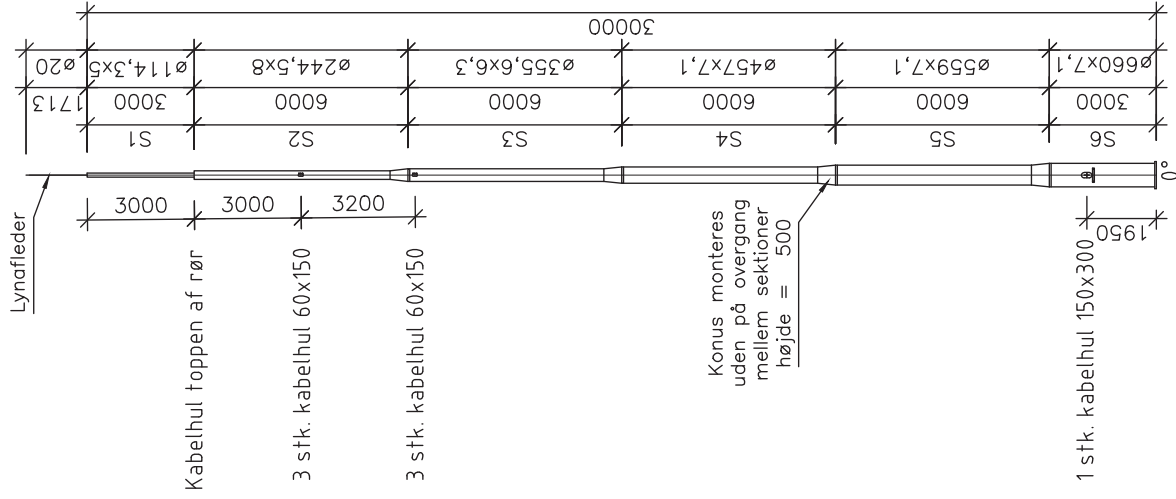

Opstalt, 1:150

Principskitse. Bilag 1c

Matrikelnr.:
XX



TDC
Tegholmegade 1, 0900 København C.
Tlf.: 23 44 44 77

Case: Stationsnavn	SiteID: xxxxx	Property Number: xxxxxxxxxx	Scale: 1:150
Address: Vejnavn + nr. Postnr.	Sign.:	Created:	Rev. date:
Subject: 30m monopol normal - Carl C	Drawing no.:		Rev.no.:
		MMO--100	

3978 Ølstykke Kirke

Bilag 3: Situationsoversigt



På areal 5m x 5m placeres 30m rørmast med tilhørende teknisk udstyr på terræn.





På dette areal placeres sendeanlægget.



Ansvarlig myndighed

Egedal Kommune

Indsendt af

Ulf Lindeneg
Frihedsmindevej 26
4840 Nr. Alslev

E-mail: [redacted]

Telefon [redacted]

CVR / RID CVR: [redacted] **-RID:** [redacted]

Indsendt: 29-01-2018 14:17

BOM-nummer: byg-2018-196577

Indsendelse nr.: 1

Fase: Ansøgning

Ansøgning for Samlet behandling af master og antenner

Projekt: Bryggertorvet 5, 3650 Ølstykke
Klassifikation: KLnr: 02.34.02 P19 B
Ansøgningstyper Master og antenner - ny, samlet behandling

Sted(er)

Adresser Bryggertorvet 5, 3650 Ølstykke
Ejendomme Ejendomsnr.: 013888
Matrikler Ølstykke By, Ølstykke - 4cn

Ansøgere

Ulf Lindeneg
Frihedsmindevej 26
4840 Nr. Alslev

E-mail: [redacted]

Telefon: [redacted]

Indholdsfortegnelse

Kontaktoplysninger på ejeren	1
Samlet oversigt over bilag i indsendelsen	1
Oversigt over dokumentation pr. fase	1
◦ Som del af ansøgningen	1
◦ Før arbejdet igangsættes	2
◦ Når arbejdet udføres	2
◦ Efter endt arbejde	2
Planlagt arbejde	2
Fuldmagt	2
BBR-oplysninger om teknisk anlæg	3
Situationsplan	3
Snit-, opstalt- eller facadetegning	3
Byggearbejde i forhold til lokalplan(er) og byplanvedtægt(er)	4
Tinglyste deklarationer	4
Håndtering af jord	4
Dispensation efter naturbeskyttelsesloven	4
Vælg matrikel(er)	4
Mastedatabasen	4
Tilladelse fra Slots- og Kulturstyrelsen	5
Tidligere indsendelser	5

Kontaktoplysninger på ejeren

Formularfelt	Udfyldt værdi
Navn	Ejerforeningen Bryggertorvet
Vejnavn	Bryggertorvet
Husnummer	5
Etage	
Dørbetegnelse	
Postnummer	3650
By	Ølstykke
Telefon	
Email	
Evt. CVR-nr	

Samlet oversigt over bilag i indsendelsen

Bilag med versionskode	Refereret fra
3978 Ølstykke Kirke Bilag 4 Mastedatabasen.pdf SHA1:48FAB37E6C17F0E44316199743B7C9AF6B4A5140	Mastedatabasen
3978 Ølstykke Kirke Bilag 5 Fuldmagt TDC.pdf SHA1:900C886EE80B157D2490409515FA0865BB4C035F	Fuldmagt
3978 Ølstykke kirke Bilag 6 Fuldmagt Lodsejer.pdf SHA1:855157FF16C4327C655C1ACE823ADC262A5FD2E4	Fuldmagt
3978 Ølstykke Kirke Byggeansøgning.pdf SHA1:B63F46C0F141FAC989EF8A71BFB6EEFC0644210B	Planlagt arbejde Byggearbejde i forhold til lokalplan(er) og byplanvedtægt(er) Dispensation efter naturbeskyttelsesloven
3978 B Ølstykke Kirke Bilag 1 - 30m rørmast.pdf SHA1:342CC5F05AF157C2D646D574F81DF9280752CDBB	Snit-, opstalt- eller facadetegning
3978 B Ølstykke Kirke Bilag 3 Situationsoversigt.pdf SHA1:B009233C15C4ACB8C7FA036F86A68BB06CDCAD5A	Situationsplan
Ølstykke Tingbogsattest.pdf SHA1:A9D8A4403CCF5272F662EA380B129DE5283A878A	Tinglyste deklarationer

Oversigt over dokumentation pr. fase

Det var i ansøgningsøjeblikket ikke muligt at bestemme alle dokumentationskrav. Der kan blive tilføjet yderligere dokumentationskrav på et senere tidspunkt

Som del af ansøgningen

Den dokumentation der skal vedlægges ansøgningen når den indsendes.

Udfyldt	Obligatorisk	Bilag	Dokumentation
x	x		Kontaktoplysninger på ejeren
x	x	x	Planlagt arbejde

x	x	x	Fuldmagt
x			BBR-oplysninger om teknisk anlæg
x		x	Situationsplan
x		x	Snit-, opstalt- eller facadetegning
x	x	x	Byggearbejde i forhold til lokalplan(er) og byplanvedtægt(er)
x		x	Tinglyste deklARATIONER
x			Håndtering af jord
x		x	Dispensation efter naturbeskyttelsesloven
x			Vælg matrikel(er)
x		x	Mastedatabasen
x			Tilladelse fra Slots- og Kulturstyrelsen

Før arbejdet igangsættes

Dokumentation som skal udfyldes før arbejdet igangsættes eller når arbejdet igangsættes

Udfyldt	Obligatorisk	Bilag	Dokumentation
---------	--------------	-------	---------------

			Anmeldelse om påbegyndelse af byggeri
--	--	--	---------------------------------------

Når arbejdet udføres

Dokumentation der kan/skal indsendes når arbejdet udføres eller afsluttes

Udfyldt	Obligatorisk	Bilag	Dokumentation
---------	--------------	-------	---------------

			Dokumentationer iht. Byggetilladelsen
--	--	--	---------------------------------------

Efter endt arbejde

Dokumentation som skal indsendes for at dokumentere det udførte arbejde

Udfyldt	Obligatorisk	Bilag	Dokumentation
---------	--------------	-------	---------------

			Færdigmelding af byggearbejdet
--	--	--	--------------------------------

Planlagt arbejde

Redegørelse:

Bilag

[3978 Ølstykke Kirke Byggeansøgning.pdf](#)

Fuldmagt

Underskrift:

De tilknyttede bilag indeholder underskrifter

Dokumentationen er ikke underskrevet.

Redegørelse:

Bilag

[3978 Ølstykke kirke Bilag 6 Fuldmagt Lodsejer.pdf](#)

BBR-oplysninger om teknisk anlæg

Formularfelt	Udfyldt værdi
Olietanke, gastanke m.m. - Størrelsesklasse (Udfyldes kun ved olietanke)	
Olietanke, gastanke m.m. - Placering	
Olietanke, gastanke m.m. - Afblændet/opfyldt	
Olietanke, gastanke m.m. - Typegodkendelsesnr.	
Olietanke, gastanke m.m. - Fabrikationsår	
Olietanke, gastanke m.m. - Fabrikationsnummer	
Olietanke, gastanke m.m. - Størrelse (Angives i liter)	
Olietanke, gastanke m.m. - Fabrikat/type	
Olietanke, gastanke m.m. - Etableringsår	
Olietanke, gastanke m.m. - Til-/ombygningsår	
Olietanke, gastanke m.m. - Type	
Olietanke, gastanke m.m. - Indhold	
Olietanke, gastanke m.m. - Sløjfningsfrist	
Andre beholdere - Klassifikation	
Andre beholdere - Placering	
Andre beholdere - Areal i m ²	
Andre beholdere - Indhold	
Andre beholdere - Højde i m	
Andre beholdere - Rumfang i m ³	
Andre beholdere - Opførelsesår	
Andre beholdere - Til-/ombygningsår	
Andet teknisk anlæg - Klassifikation	1940 Antenne/mast fx tv, radio- og telekommunikation [Kode: 1940]
Andet teknisk anlæg - Rumfang i m ³	
Andet teknisk anlæg - Areal i m ²	
Andet teknisk anlæg - Højde i m	
Andet teknisk anlæg - Effekt i kW	
Bemærkninger/beskrivelse af byggearbejdet	

Situationsplan

Redegørelse:

Bilag

[3978_B Ølstykke Kirke Bilag 3 Situationsoversigt.pdf](#)

Snit-, opstalt- eller facadetegning

Redegørelse:

Bilag

[3978 B Ølstykke Kirke Bilag 1 - 30m rørmast.pdf](#)

Byggearbejde i forhold til lokalplan(er) og byplanvedtægt(er)

Redegørelse:

Bilag

[3978 Ølstykke Kirke Byggeansøgning.pdf](#)

Tinglyste deklARATIONER

Redegørelse:

Bilag

[Ølstykke Tingbogsattest.pdf](#)

Håndtering af jord

Orientering

Bygherre eller det firma, der skal flytte jorden, er ansvarlig for at jorden kommer det rigtige sted hen.

Markeret: Jeg har læst og forstået ovenstående

Dispensation efter naturbeskyttelsesloven

Redegørelse:

Dispensation for byggeri er ansøgt i vedhæftede bilag

Bilag

[3978 Ølstykke Kirke Byggeansøgning.pdf](#)

Vælg matrikel(er)

Valgte matrikler

- Ølstykke By, Ølstykke - 4cn

Mastedatabasen

Redegørelse:

Bilag

[3978 Ølstykke Kirke Bilag 4 Mastedatabasen.pdf](#)

Tilladelse fra Slots- og Kulturstyrelsen

Markeret ikke relevant:

Tidligere indsendelser

Der er ingen tidligere versioner



Konfliktrapport

Ansvarlig myndighed

Egedal Kommune

Indsendt af

Ulf Lindeneg
Frihedsmindevej 26
4840 Nr. Alslev

E-mail: [redacted]

Telefon [redacted]

CVR / RID CVR: [redacted] -RID: [redacted]

Indsendt: 29-01-2018 14:17

BOM-nummer: byg-2018-196577

Samlet behandling af master og antenner

Projekt: Bryggertorvet 5, 3650 Ølstykke
Adresser Bryggertorvet 5, 3650 Ølstykke
Ejendomme Ejendomsnr.: 013888
Matrikler Ølstykke By, Ølstykke - 4cn

Konfliktsøgninger

Gruppe	Søgning	Resultat
Lokal- og kommuneplaner	Kommuneplan	Konflikt fundet
Lokal- og kommuneplaner	Lokalplaner, vedtagne	Konflikt fundet
Lokal- og kommuneplaner	Lokalplaner, forslag	Ingen konflikt
Lokal- og kommuneplaner	Temalokalplaner, vedtagne	Ingen konflikt
Lokal- og kommuneplaner	Temalokalplaner, forslag	Ingen konflikt
Lokal- og kommuneplaner	Landzone	Ingen konflikt
Lokal- og kommuneplaner	Varmeplaner	Ingen konflikt
Lokal- og kommuneplaner	Spildevandsplaner	Ingen konflikt
Bygge- og beskyttelseslinjer	Beskyttede sten- og jorddiger	Ingen konflikt
Bygge- og beskyttelseslinjer	Søbeskyttelseslinjer	Ingen konflikt
Bygge- og beskyttelseslinjer	Åbeskyttelseslinjer	Ingen konflikt
Bygge- og beskyttelseslinjer	Skovbyggelinjer	Ingen konflikt
Bygge- og beskyttelseslinjer	Kirkebyggelinjer	Konflikt fundet
Bygge- og beskyttelseslinjer	Råstofområder	Ingen konflikt
Bygge- og beskyttelseslinjer	Drikkevandsinteresser, seneste viden	Konflikt fundet
Bygge- og beskyttelseslinjer	Nitratfølsomme indvindingsområder, seneste viden	Ingen konflikt

Denne side er renset maskinelt

Bygge- og beskyttelseslinjer	Strandbeskyttelseslinjen	Ingen konflikt
Fredning	Fredede bygninger	Ingen konflikt
Fredning	Fredede områder	Ingen konflikt
Fredning	Fredede områder, forslag	Ingen konflikt
Fredning	Beskyttede naturtyper	Ingen konflikt
Fredning	Beskyttede vandløb	Ingen konflikt
Fredning	EF-fuglebeskyttelsesområder (Natura 2000)	Ingen konflikt
Fredning	EF-habitatområder (Natura 2000)	Ingen konflikt
Fredning	Ramsarområder (Natura 2000)	Ingen konflikt
Fredning	Natur- og vildtreservater	Ingen konflikt
Fredning	Fredede fortidsminder, 2 m	Ingen konflikt
Fredning	Fredede fortidsminder, beskyttelseslinje	Ingen konflikt
Fredning	Klitfredning	Ingen konflikt
Fredning	Fredskov	Ingen konflikt
Fredning	Bevaringsværdige bygninger	Ingen konflikt
Forurening	Arealer kortlagt på vidensniveau 1 (V1), jordforurening	Ingen konflikt
Forurening	Arealer kortlagt på vidensniveau 2 (V2), jordforurening	Ingen konflikt
Tekniske anlæg	Master i brug	Fast kortvisning
Tekniske anlæg	Fremtidige master	Fast kortvisning

Fundne konflikter

Kommuneplan

Gruppe: Lokal- og kommuneplaner

Basis for konfliktsøgning: Berørte matrikler med en buffer på 0 m

[Gl. Ølstykke - Byområde ved Bryggertorvet](#)

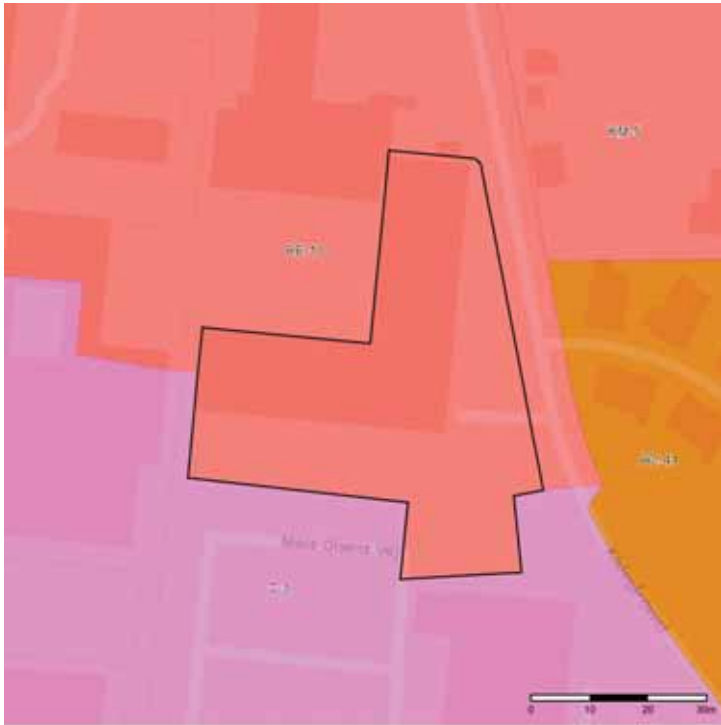

Copyrights

Indeholder data fra Geodatastyrelsen, Skærnkort, WMS-tjeneste

Forbehold

Data stilles til rådighed, som de er, og myndigheden har intet ansvar for hverken indhold, oprindelse, fejl og mangler eller nogen form for skade, der måtte følge af brug af data.

Signaturforklaring

- Boligområde
- Blandet bolig og erhverv
- Erhvervsområde
- Centerområde
- Rekreativt område
- Sommerhusområde
- Offentlige formål
- Tekniske anlæg
- Landområde
- Andet
- Matrikel

Lokalplaner, vedtagne

Gruppe: Lokal- og kommuneplaner

Basis for konfliktsøgning: Berørte matrikler med en buffer på 0 m

[Lokalplan 73 73 - Gl. Ølstykke Bymidte](#)

Blandet bolig og erhverv, Blandet byområde



Copyrights

Indeholder data fra Geodatastyrelsen, Skærmkort, WMS-tjeneste

Forbehold

Data stilles til rådighed, som de er, og myndigheden har intet ansvar for hverken indhold, oprindelse, fejl og mangler eller nogen form for skade, der måtte følge af brug af data.

Signaturforklaring

- Boligområde
- Blandet bolig og erhverv
- Erhvervsområde
- Centerområde
- Rekreativt område
- Sommerhusområde
- Offentlige formål
- Tekniske anlæg
- Landområde
- Andet
- Matrikel

Kirkebyggelinjer

Gruppe: Bygge- og beskyttelseslinjer

Basis for konfliktsøgning: Berørte matrikler med en buffer på 0 m

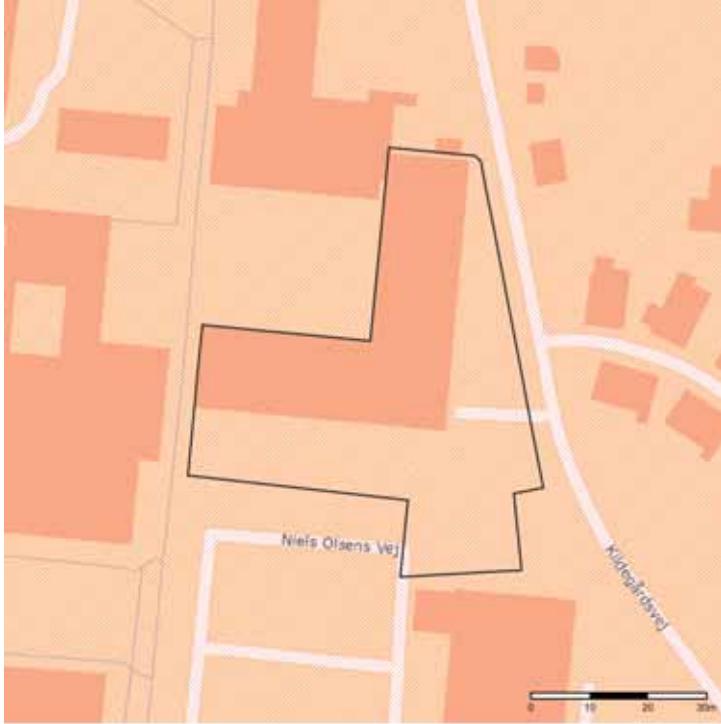

Copyrights

Indeholder data fra Geodatastyrelsen, Skærmkort, WMS-tjeneste

Forbehold

Data stilles til rådighed, som de er, og myndigheden har intet ansvar for hverken indhold, oprindelse, fejl og mangler eller nogen form for skade, der måtte følge af brug af data.

Signaturforklaring

- Matrikel

Drikkevandsinteresser, seneste viden

Gruppe: Bygge- og beskyttelseslinjer

Basis for konfliktsøgning: Berørte matrikler med en buffer på 0 m



Copyrights

Indeholder data fra Geodatastyrelsen, Skærmkort, WMS-tjeneste

Forbehold

Data stilles til rådighed, som de er, og myndigheden har intet ansvar for hverken indhold, oprindelse, fejl og mangler eller nogen form for skade, der måtte følge af brug af data.

Signaturforklaring

- Områder med særlige drikkevandsinteresser
- Områder med drikkevandsinteresser
- Matrikel

Master i brug

Gruppe: Tekniske anlæg

Da kortet vises som fast kortvisning, er der ikke nødvendigvis nogen data inden for det betragtede område

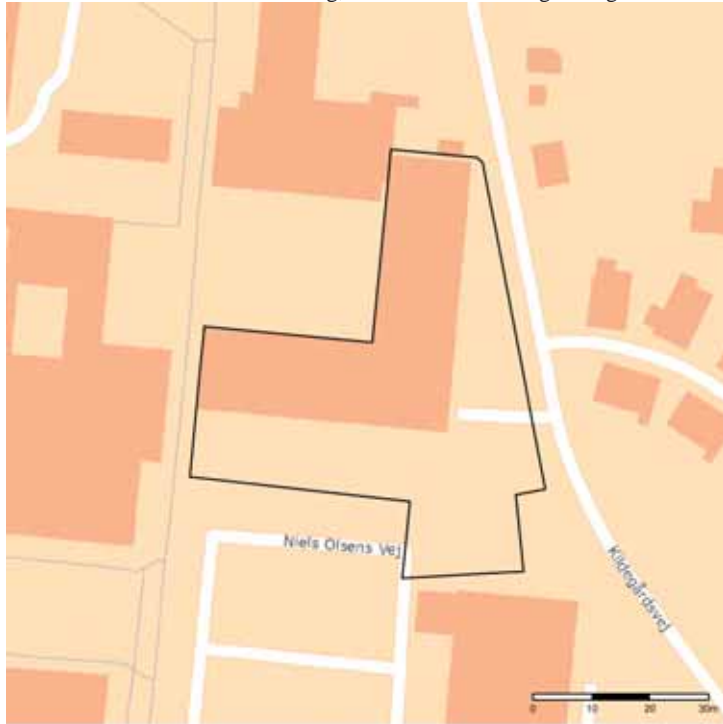

Copyrights

Indeholder data fra Geodatastyrelsen, Skærmkort, WMS-tjeneste

Forbehold

Data stilles til rådighed, som de er, og myndigheden har intet ansvar for hverken indhold, oprindelse, fejl og mangler eller nogen form for skade, der måtte følge af brug af data.

Signaturforklaring

-
- Matrikel

Fremtidige master

Gruppe: Tekniske anlæg

Da kortet vises som fast kortvisning, er der ikke nødvendigvis nogen data inden for det betragtede område

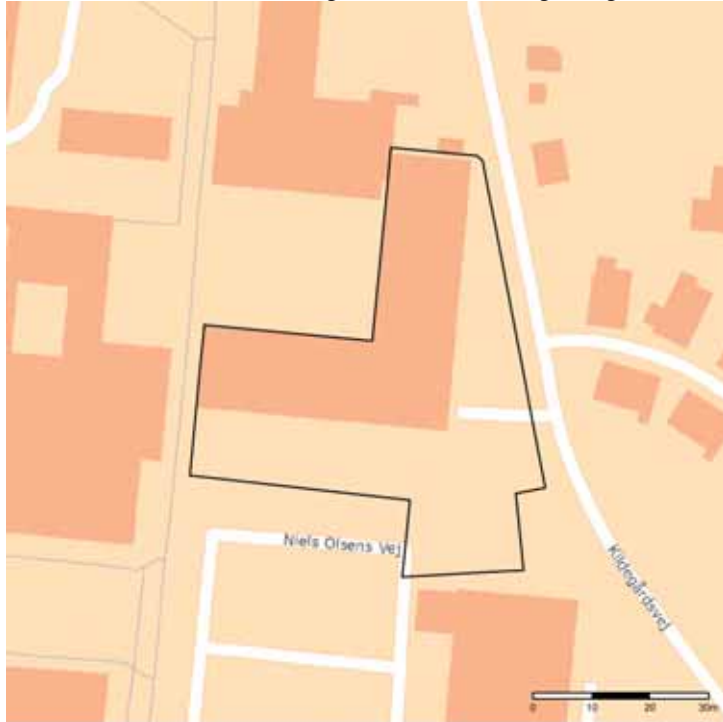

Copyrights

Indeholder data fra Geodatastyrelsen, Skærmkort, WMS-tjeneste

Forbehold

Data stilles til rådighed, som de er, og myndigheden har intet ansvar for hverken indhold, oprindelse, fejl og mangler eller nogen form for skade, der måtte følge af brug af data.

Signaturforklaring



■ Matrikel

Tingbogsattest



Udskrevet: 29.01.2018 09:04:18

Ejendom:

Adresse: Bryggertorvet 5
3650 Ølstykke

BFE-nummer: 2275132
Ejendomstype: Hovedejendom opdelt i ejerlejligheder

Apr.dato: 10.04.1987
Landsejerlav: Ølstykke By, Ølstykke
Matrikelnummer: 0004cn
Areal: 2407 m²
Heraf vej: 0 m²

Adkomster

Dokument:

Dokument type: Anden adkomst
Dato/løbenummer: 11.10.2016-1007690220

Adkomsthavere:

Navn: Hovedejendom opdelt i ejerlejlighederne 1-39
Ejerandel: 1 / 1

Hæftelser

Dokument:

Dato/løbenummer: 11.11.1111-925795-17
Prioritet: 5
Dokument type: Anden hæftelse
Hovedstol: 0 DKK
Rente:

Kreditorer:

Navn: Se de enkelte ejerlejligheder

Servitutter

Dokument:

Dato/løbenummer: 30.05.1959-920125-17
Prioritet: 1
Dokument type: Servitut

Også tinglyst på:

Antal: 7
Akt nr: 17_S-I_564

Tekniske anlæg:

Master

Andet:

Andet

Tillægstekst:

Tillægstekst
Dok om master mv, Ikke til hinder for
prioritering

Dokument:

Dato/løbenummer: 04.06.1974-12702-17
Prioritet: 2
Dokument type: Servitut

Også tinglyst på:

Antal: 55
Akt nr: 17_E-I_277

Tillægstekst:

Tillægstekst
Dok om bebyggelse, benyttelse mv. forbud mod yderligere
servitutter mv.

Dokument:

Dato/løbenummer: 16.12.1986-43639-17

Prioritet: 3
Dokument type: Servitut

Også tinglyst på:

Antal: 39

Akt nr: 17_S-I_564

Ledninger:

Forsyning / afløb

Andet:

Andet

Tillægstekst:

Tillægstekst
Dok om forsynings-/afløbsledninger mv

Dokument:

Dato/løbenummer: 28.01.1987-2469-17

Prioritet: 4

Dokument type: Servitut

Også tinglyst på:

Antal: 39

Akt nr: 17_S-I_564

Tillægstekst:

Tillægstekst
Dok om evt facademur

Dokument:

Dato/løbenummer: 14.12.2015-1006949552

Prioritet: 6

Dokument type: Vedtægter
Vedtægter

Også tinglyst på:

Antal: 39

Påtaleberettiget:

Navn:

EJERFORENINGEN BRYGGERTORVET GL ØLSTYKKE

Cvr-nr.:



Øvrige oplysninger

Ejendomsvurdering:

Ejendomsværdi: Ikke oplyst DKK

Grundværdi: Ikke oplyst DKK

Vurderingsdato: ..

Kommunekode: 0240

Ejendomsnummer (BBR-nr.): 013888

Indskannet akt:

Akt nr: 17_S-I_564

From: Ulf Lindeneg
Sent: Mon, 7 Jan 2019 10:57:02 +0100
To: Quang Huy Ha
Subject: SV: Placering af fotovisualiseringer
Attachments: 04.jpg

Her følger foto fra pos. 4, hvor masten ikke ses, hvorfor der kun er ét foto.

-----Oprindelig meddelelse-----

Fra: Ulf Lindeneg
Sendt: 7. januar 2019 10:56
Til: 'Quang Huy Ha'
Emne: SV: Placering af fotovisualiseringer

Her følger foto fra pos. 3.

-----Oprindelig meddelelse-----

Fra: Ulf Lindeneg
Sendt: 7. januar 2019 10:55
Til: 'Quang Huy Ha'
Emne: SV: Placering af fotovisualiseringer

Her følger foto fra pos. 2.

-----Oprindelig meddelelse-----

Fra: Ulf Lindeneg
Sendt: 7. januar 2019 10:54
Til: 'Quang Huy Ha'
Emne: SV: Placering af fotovisualiseringer

Hej Quang,

Jeg har til morgen modtaget de 6 fotovisualiseringer fra fotografen.

Da hvert "før" foto (navngivet 1-6) og "efter" foto (navngivet med litra a) fylder 9 MB, sender jeg foto fra de 6 positioner enkeltvis.

Det skal bemærkes, at den ansøgte mast ikke ses fra position 4, hvorfor der kun er ét foto herfra.

Vedhæftet er oversigtskort samt foto fra position 1.

De venligste hilsner

Ulf

-----Oprindelig meddelelse-----

Fra: Ulf Lindeneg
Sendt: 2. januar 2019 11:46
Til: 'Quang Huy Ha'
Emne: SV: Placering af fotovisualiseringer

Hej Quang,

Godt nytår!

Til orientering har jeg modtaget indkøbsordre fra HUAWEI /TDC på fotovisualiseringerne, som jeg nu har bestilt ved fotograf. Jeg fremsender dem, så snart de er modtaget.

De venligste hilsner

Ulf

-----Oprindelig meddelelse-----

Fra: Ulf Lindeneg

Sendt: 22. november 2018 09:41

Til: 'Quang Huy Ha'

Emne: SV: Placering af fotovisualiseringer

Hej Quang,

Tak for din mail!

Til din orientering er "min proces", at jeg skal bede HUAWEI/TDC om indkøbsordre til den fotograf, som udarbejder fotovisualiseringerne. Det har jeg gjort og afventer indkøbsordren, før jeg kan bestille fotografen. Jeg håber, at det kan gå relativt hurtigt, så jeg kan sende foto til dig - jeg har dog erfaring med, at der godt kan gå en måneds tid i det administrative system.

Jeg holder dig opdateret - denne mail blot så du ved, at opgaven er sat i proces og ikke er "faldet mellem stolene".

Med ønsket om en god dag,

Ulf

-----Oprindelig meddelelse-----

Fra: Quang Huy Ha [<mailto:> ]

Sendt: 13. november 2018 11:01

Til: Ulf Lindeneg

Emne: Placering af fotovisualiseringer

Hej Ulf,

Beklager den sene tilbagemelding.

Vedhæftet fremsendes forslag 6 steder, hvor der skal laves fotovisualiseringer.

Umiddelbart mener vi ikke, at det er nok med 3 fotovisualiseringer, som du har foreslået. Områdets tæthed, karakter og ikke mindst højdeforskel gør, at vi skal flere visualiseringer.

Med venlig hilsen

Quang Huy Ha
Byggesagsbehandler

Byggesag
Center for Plan Kultur og Erhverv
Mobilnummer: [redacted]
E-mail: [redacted]
www.egedalkommune.dk

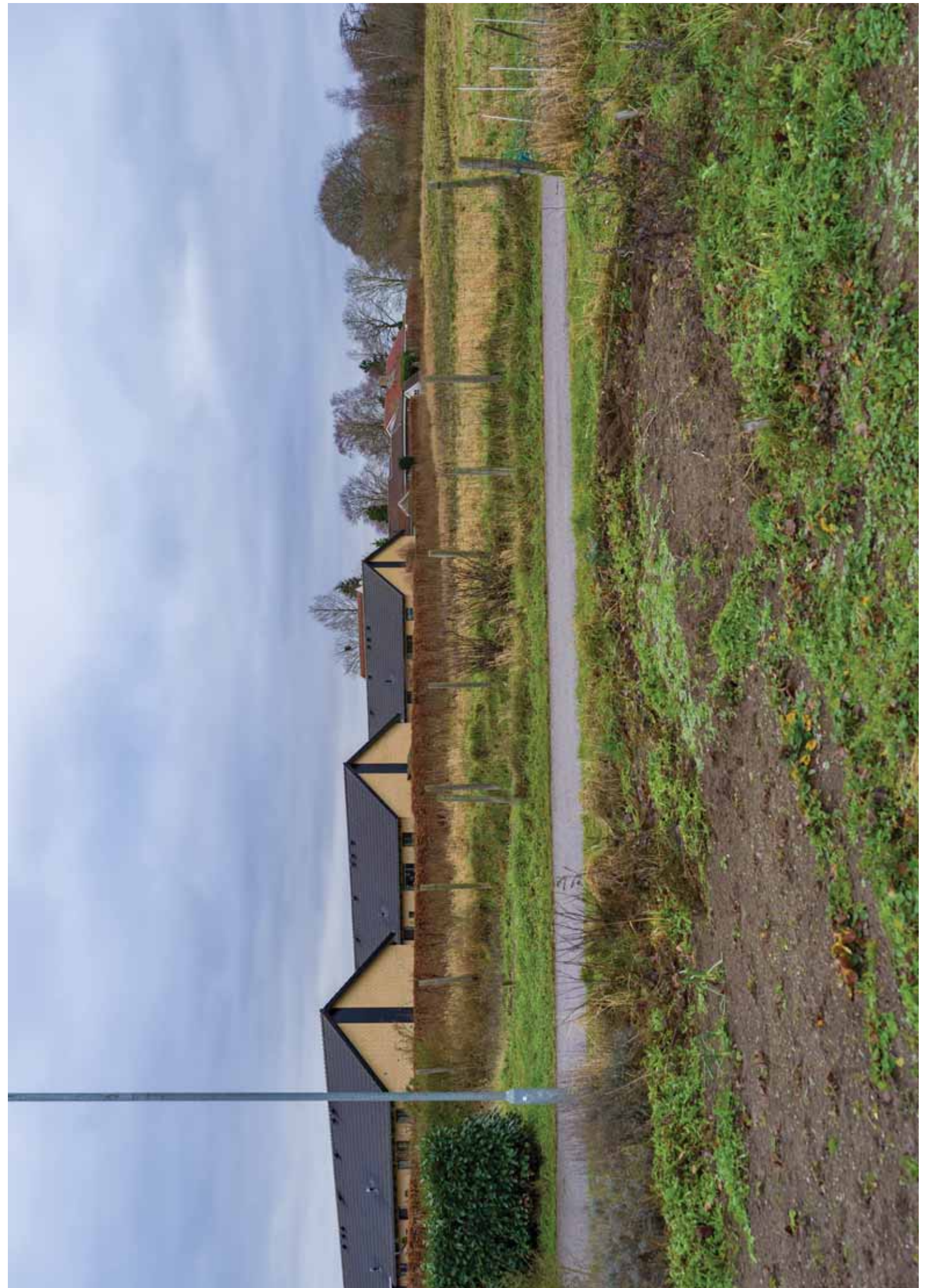

From: Ulf Lindeneg
Sent: Mon, 7 Jan 2019 10:55:27 +0100
To: Quang Huy Ha
Subject: SV: Placering af fotovisualiseringer
Attachments: 02a.jpg, 02.jpg

Her følger foto fra pos. 4.

,,,,,h prvmelvg i ennelelse,,,,,
kradu lf évmemeg
- emtd0. fām ar 4ULS LU7j
2vd0 : amg H: 9 Ha0
5i med- 6dTla' ervng af fotoQs: alservrger

HeF1 : amgy

Eeg Var tv i orgemi ontaget ne P fotoQs: alservrger fra fotografem

c a Vcrt 3ør3foto JraQngCet L,PDog 3æfter3foto JraQngCet i en ltra aDf9lner S" (ysemer fæg foto fra ne P
postvomer em) eltQs.

c et s) al Mei B r) esyat nemamsøgte i ast v) e ses fra postvomj yVOrfor ner) : mer bt foto Verfra.

6enVB ftet er oCersvgt) ort sai t foto fra postvomL.

c e Cæntvgste Vlsmer

u lf

,,,,,h prvmelvg i ennelelse,,,,,
kradu lf évmemeg
- emtd4. fām ar 4ULS LLd P
2vd0 : amg H: 9 Ha0
5i med- 6dTla' ervng af fotoQs: alservrger

HeF1 : amgy

æont m9tGå

2V onemtervng Var fæg i ontaget vm) øMsornre fra Hu A! 5W2c/ pGfotoQs: alservrgermeysoi fæg m Var Mestvt
Cæn fotograf. Eeg frei semer nei ysGsmart ne er i ontaget.

c e Cæntvgste Vlsmer

u lf

,,,,,h prvmelvg i ennelelse,,,,,
kradu lf évmemeg
- emtd44. m0ei Mer 4ULC USd L
2vd0 : amg H: 9 Ha0
5i med- 6dTla' ervng af fotoQs: alservrger

HeF1 : amgy

2a) for nvmi avå

2v nmorventerung er 3 vmpo' es3yat fæg s) al Mene Hu A! 5W2c/ oi vnm) øMsonre tv nemfotografysoi
: narMefier fotoQs: alservmger. c et Var fæg gført og afQenter vnm) øMsonremyfor fæg) amMestvle fotografem Eeg
VGVeryat net) amgGrelatQ V: rtgtysGfæg) amsemme foto tv ng , fæg Var nog erfarung i enyat ner gont) amgGem
i Grens tn vnet ani vnsratQe s9stei .

Eeg Volner ng opnateret , nemre i av Mot sGn: Qenyat opgaQemer sat vpro' es og v) e er 3falnet i ellei
stoleme3

" en øms) et oi emgon nagy

u lf

,,,,,h prvmelg i ennelelse,,,,,
krad1 : amg H: 9 Ha 8 [avtod : amg.H: 9.Ha\[ege\)oi .n\) @](#)
- emtdL] . moQei Mer 4ULCLLDL
2vdu lf évmemæg
5i medTla' ervng af fotoQs: alservmger

HeFul fy

(e) lager nemsemme tvMagei elnvng.

6enVB ftet frei semes forslag P steneryVQor ner s) al laQes fotoQs: alservmger.

ui vnnelMart i emer Qv) eyat net er mo) i en] fotoQs: alservmgerysoi n: Var foreslGet. h i rGhets tB tVeny
) ara) ter og v) e i vmsst Vøffefors) el gøryat Qs) al flere Qs: alservmger.

" en Qentng Vlseem

1 : amg H: 9 Ha
(9ggesagsMæVamler

(9ggesag
/ enter for TlamK: lt: r og 5rVQerQ
" oMim i i erdO47S O4UL
5,i avd1 : amg.H: 9.Ha[ege)oi .n)
[www.egenal\)oi i : rø.n\)](#)





From: Ulf Lindeneg
Sent: Mon, 7 Jan 2019 10:57:+9 00100
To: u Hang y HS y a
Subject: VP: clareting af fowosi4Hali4etinget
Attachments: 05a.jpg, 05.jpg

Her følger foto fra pos. 4.

,,,,,h prvmelv i ennelelse,,,,,
kradu lf évmemæg
- emtdQ fãm ar ULS7 SLd#O
j \vdØ : amg H: 1 Ha2
9i med- 5d6laTervng af foto' vs: alserverrger

Her følger foto fra pos. Qy'E or i astemWVe sesyE' orfor ner V: mer Pt foto.

,,,,,h prvmelv i ennelelse,,,,,
kradu lf évmemæg
- emtdQ fãm ar ULS7 SLd#c
j \vdØ : amg H: 1 Ha2
9i med- 5d6laTervng af foto' vs: alserverrger

Her følger foto fra pos. 3.

,,,,,h prvmelv i ennelelse,,,,,
kradu lf évmemæg
- emtdQ fãm ar ULS7 SLd#4
j \vdØ : amg H: 1 Ha2
9i med- 5d6laTervng af foto' vs: alserverrger

Her følger foto fra pos. U.

,,,,,h prvmelv i ennelelse,,,,,
kradu lf évmemæg
- emtdQ fãm ar ULS7 SLd#Q
j \vdØ : amg H: 1 Ha2
9i med- 5d6laTervng af foto' vs: alserverrger

HeF0 : amgy

Jeg Ear tv i orgemi ontaget ne c foto' vs: alserverrger fra fotografem

Da E' ert "før" foto (mã' rny' et S,c) og "efter" foto (mã' rny' et i en ktra a) f1lner 7 MBysermer fæg foto fra ne c postvomer en\velt' vs.

Det sVal bei ærVesyat nemamsøgte i ast WVe ses fra postvomQy'E orfor ner V: mer Pt foto Eerfra.

5enEæftet er o' ersvgtsvort sai t foto fra postvomS.

De ' entvgste Evsmer

u lf

,,,,,h prvmelvg i ennelelse,,,,,
kradu lf évmemæg
- emtdU. fãm ar ULS7 SSdC
j v d0 : amg H: 1 Ha2
9i red- 5d6laTervng af foto' vs: alsvrger

HeF0 : amgy

Gont mltår!

j v onertervng Ear fæg i ontaget vmVøbsornre fra Hu AW91 /j DC på foto' vs: alsvrgermeysoi fæg m Ear bestlt
' en fotograf. Jeg frei semer nei yså smart ne er i ontaget.

De ' entvgste Evsrer

u lf

,,,,,h prvmelvg i ennelelse,,,,,
kradu lf évmemæg
- emtdUU. m0' ei ber ULS8 L7dCS
j v d0 : amg H: 1 Ha2
9i red- 5d6laTervng af foto' vs: alsvrger

HeF0 : amgy

j aVfor nmni av!

j v nmorertervng er "i vmpotes"yat fæg sVal bene Hu AW91/j DC oi vmVøbsornre tv nemfotografysoi
: narbefner foto' vs: alsvrgerne. Det Ear fæg gfort og af' enter vmVøbsornrenyfor fæg Vambestvle fotografem Jeg
Eåberyat net Vamgå relatv t E: rtgtyså fæg Vamsemme foto tv nvg , fæg Ear nog erfavng i enyat ner gont Vamgå em
i årens tn vnet ani vnatrv e s1stei .

Jeg Eolner nvg opnateret , nemre i av blot så n: ' enyat opga' emer sat vprotes og vVe er "falnet i ellei
stolere".

Men ømsVet oi emgon nagy

u lf

,,,,,h prvmelvg i ennelelse,,,,,
krad0 : amg H: 1 Ha [i avtod : amg.H: [REDACTED] .nV
- emtdS3. m0' ei ber ULS8 SSdS
j vdu lf évmemæg
9i red6laTervng af foto' vs: alsvrger

HeFu lfy

BeVager nemsem tvbagei elnvg.

5enEæftet frei semes forslag c steneryE' or ner sVal la' es foto' vs: alsvrger.

ui vnnelbart i emer ' vWveyat net er møVi en 3 foto' vs: alservergerysoi n: Ear foreslået. h i rånets tætEeny
VaraVter og wWe i vmst EøñeforsVel gøryat ' vsVal flere ' vs: alserverger.

Men ' entig Etsem

0 : amg H: 1 Ha
B1ggesagsbeEamler

B1ggesag
Center for 6lamK: lt: r og 9rE' er'
Mobvm i i erdCU47 CULS
9,i avd0 : amg.H: [redacted] .nV
www.egenalVoi i : nē.nV





From: Ulf Lindeneg
Sent: Mon, 7 Jan 2019 10:56:17 +0100
To: Quang Huy Ha
Subject: SV: Placering af fotovisualiseringer
Attachments: 03a.jpg, 03.jpg

Her følger foto fra pos. 4.

,,,,,h prvmelvg i ennelelse,,,,,
kradu lf évmemeg
- emtdO. fãm ar ULS7 SLd j
2VdØ : amg H: 9 Ha0
5i rred- 6dTla' ervng af fotoQs: alservrger

Her følger foto fra pos. U.

,,,,,h prvmelvg i ennelelse,,,,,
kradu lf évmemeg
- emtdO. fãm ar ULS7 SLd y
2VdØ : amg H: 9 Ha0
5i rred- 6dTla' ervng af fotoQs: alservrger

HeF1 : amgE

Veg Par tv i orgemi ontaget ne c fotoQs: alservrger fra fotografem

3 a PQert JfôrJ foto DraQngQet S,c" og JetterJ foto DraQngQet i en ltra a" f9lner 7 () Esermer fæg foto fra ne c
postvomer enMeltQs.

3 et sMal Bei b rMesEat nemamsøgte i ast vMe ses fra postvomyEPQorfor ner M mer æ foto Perfra.

6 enPb ftet er oQersvgtSMrt sai t foto fra postvomS.

3 e Qentvgste PIsmer

u lf

,,,,,h prvmelvg i ennelelse,,,,,
kradu lf évmemeg
- emtdU. fãm ar ULS7 SSdyc
2VdØ : amg H: 9 Ha0
5i rred- 6dTla' ervng af fotoQs: alservrger

HeF1 : amgE

Gont n9tår!

2V onentervng Par fæg i ontaget vnmBsonre fra Hu AW51 /23 C på fotoQs: alservrgermeEsoi fæg m Par Bestvt
Qen fotograf. Veg frei sermer nei Eså smært ne er i ontaget.

3 e Qentvgste PIsmer

u lf

,,,,,h prvmelg i ennelelse,,,,,

kradul f évmemæg

- emtdUU. mQei Ber ULS8 L7d/S

2Vd0 : ang H: 9 Ha0

5i med- 6dTla' ervng af fotoQs: alservrger

HeF1 : angE

2aMfor nvni av!

2V nmonevtervng er Ji vmpo' esJEat Fæg sMAl Bene Hu AW51/23 C oi vmMøBsornre tv nemfotografEsoi
: narBelFier fotoQs: alservrgermæ. 3 et Par Fæg gført og afCenter vmMøBsornrenEfor Fæg MæBestvle fotografem Veg
PåBerEat net Mængå relatQ P: rtvgtEså Fæg Mæsemme foto tv nng , Fæg Par nog erfavng i enEat ner gont Mængå em
i årens tn vnet ani vstratQe s9stei .

Veg Polner nng opnateret , nemre i av Blot så n: QenEat opgaQemer sat vpro' es og vMæ er Jfalnet i ellei
stolemeJ.

(en ømsMæt oi emgon nagE

u lf

,,,,,h prvmelg i ennelelse,,,,,

krad1 : ang H: 9 Ha [i avtodl : ang.H: [REDACTED] .nM

- emtdS4. mQei Ber ULS8 SSdLS

2Vdu lf évmemæg

5i medTla' ervng af fotoQs: alservrger

HeFu lfE

) eMæger nemsemæ tvBagei elnvng.

6enPb ftet frei semes forslag c stenerEPOr ner sMAl laQes fotoQs: alservrger.

ui vnnelBart i emer QvMæEat net er moMi en 4 fotoQs: alservrgerEsoi n: Par foreslået. h i rånets tb tPenE
MæraMæ og vMæ i vmst PøfreforsMæI gørEat QsMAl flere Qs: alservrger.

(en Qentng Pvsem

1 : ang H: 9 Ha

) 9ggesagsBePamler

) 9ggesag

Center for TlamK: lt: r og 5rPQerQ

(oBvm i i erdUj 7 QULS

5,i avd1 : ang.H: [REDACTED] .nM

www.egenalMbi i : ræ.nM





From: Ulf Lindeneg
Sent: Mon, 7 Jan 2019 10:59:42 +0100
To: Quang Huy Ha
Subject: SV: Placering af fotovisualiseringer
Attachments: 06a.jpg, 06.jpg

Og her følger foto fra den sidste pos. 6.

Kan du give mig dit estimat for den videre proces, herunder tidsforløbet?

På forhånd tak.

De venligste hilsner

Ulf

-----Oprindelig meddelelse-----

Fra: Ulf Lindeneg
Sendt: 7. januar 2019 10:58
Til: 'Quang Huy Ha'
Emne: SV: Placering af fotovisualiseringer

Her følger foto fra pos. 5.

-----Oprindelig meddelelse-----

Fra: Ulf Lindeneg
Sendt: 7. januar 2019 10:57
Til: 'Quang Huy Ha'
Emne: SV: Placering af fotovisualiseringer

Her følger foto fra pos. 4, hvor masten ikke ses, hvorfor der kun er ét foto.

-----Oprindelig meddelelse-----

Fra: Ulf Lindeneg
Sendt: 7. januar 2019 10:56
Til: 'Quang Huy Ha'
Emne: SV: Placering af fotovisualiseringer

Her følger foto fra pos. 3.

-----Oprindelig meddelelse-----

Fra: Ulf Lindeneg
Sendt: 7. januar 2019 10:55
Til: 'Quang Huy Ha'
Emne: SV: Placering af fotovisualiseringer

Her følger foto fra pos. 2.

-----Oprindelig meddelelse-----

Fra: Ulf Lindeneg
Sendt: 7. januar 2019 10:54

Til: 'Quang Huy Ha'
Emne: SV: Placering af fotovisualiseringer

Hej Quang,

Jeg har til morgen modtaget de 6 fotovisualiseringer fra fotografen.

Da hvert "før" foto (navngivet 1-6) og "efter" foto (navngivet med litra a) fylder 9 MB, sender jeg foto fra de 6 positioner enkeltvis.

Det skal bemærkes, at den ansøgte mast ikke ses fra position 4, hvorfor der kun er ét foto herfra.

Vedhæftet er oversigtskort samt foto fra position 1.

De venligste hilsner

Ulf

-----Oprindelig meddelelse-----

Fra: Ulf Lindeneg
Sendt: 2. januar 2019 11:46
Til: 'Quang Huy Ha'
Emne: SV: Placering af fotovisualiseringer

Hej Quang,

Godt nytår!

Til orientering har jeg modtaget indkøbsordre fra HUAWEI /TDC på fotovisualiseringerne, som jeg nu har bestilt ved fotograf. Jeg fremsender dem, så snart de er modtaget.

De venligste hilsner

Ulf

-----Oprindelig meddelelse-----

Fra: Ulf Lindeneg
Sendt: 22. november 2018 09:41
Til: 'Quang Huy Ha'
Emne: SV: Placering af fotovisualiseringer

Hej Quang,

Tak for din mail!

Til din orientering er "min proces", at jeg skal bede HUAWEI/TDC om indkøbsordre til den fotograf, som udarbejder fotovisualiseringerne. Det har jeg gjort og afventer indkøbsordren, før jeg kan bestille fotografen. Jeg håber, at det kan gå relativt hurtigt, så jeg kan sende foto til dig - jeg har dog erfaring med, at der godt kan gå en måneds tid i det administrative system.

Jeg holder dig opdateret - denne mail blot så du ved, at opgaven er sat i proces og ikke er "faldet mellem stolene".

Med ønsket om en god dag,

Ulf

-----Oprindelig meddelelse-----

Fra: Quang Huy Ha [mailto:]

Sendt: 13. november 2018 11:01

Til: Ulf Lindeneg

Emne: Placering af fotovisualiseringer

Hej Ulf,

Beklager den sene tilbagemelding.

Vedhæftet fremsendes forslag 6 steder, hvor der skal laves fotovisualiseringer.

Umiddelbart mener vi ikke, at det er nok med 3 fotovisualiseringer, som du har foreslået. Områdets tæthed, karakter og ikke mindst højdeforskel gør, at vi skal flere visualiseringer.

Med venlig hilsen

Quang Huy Ha
Byggesagsbehandler

Byggesag
Center for Plan Kultur og Erhverv
Mobilnummer: [redacted]
E-mail: [redacted]
www.egedalkommune.dk





From: Ulf Lindeneg
Sent: Mon, 7 Jan 2019 10:54:17 +0100
To: Quang Huy Ha
Subject: SV: Placering af fotovisualiseringer
Attachments: 3978 ØIstykke Kirke.pdf, 01a.jpg, 01.jpg

Herf øl got

aeo pl s.4 h vsøeg h vml oe. me n iv.vk40l ,4es4goes id iv.vos ieg u

é l pkes -iOs iv.v Fgl kgo4e. : Uilvo -ei.es- iv.v Fgl kgo4e. h em,4s l Lis,mes7 j 2t degresreo iv.v id me n
Ovd44geseg1e.,k4u

é e. d1l , 9eh 5 st1edt l . meg l gdOb.e h l d. 41e ded id Ovd44g 6t pkvsivs mes 1øg esT. iv.v pesid u

' emp5 i.e. esvkes4b.d1vs dl h . iv.v id Ovd44g : u

é e keg,4d.e p4dges

Q,i

UUUy 0s4me,4 h emre,e,deUUU

Est VQ,i P4megeo

c egmV3url gø l s3J: 7 : : V6n

D4Vf øl go HøSHI "

(h geVc' V) ,l Mes4go l i iv.vk40l ,4es4goes

Herf øl got

Bvm gS.bsæ

D4vsøeg.es4go pl sreo h vml oe. 4gm1O9dvsræ id HQAG (å!Dé W0b iv.vk40l ,4es4goesget dvh reo gø pl s9ed.4.
kemiv.vos iuaeo iseh degresreh t db dgl s. me esh vml oe.u

é e keg,4d.e p4dges

Q,i

UUUy 0s4me,4 h emre,e,deUUU

Est VQ,i P4megeo

c egmV33ugvkeh 9es3J: l J7V6:

D4Vf øl go HøSHI "

(h geVc' V) ,l Mes4go l i iv.vk40l ,4es4goes

Herf øl got

DI 1 ivsm4g h l 4æ

D4m4vsøeg.es4go es-h 4g 0svMe-dt l . reo d1l , 9erre HQAG (å!Dé Wvh 4gm1O9dvsræ .4 meg iv.vos it dvh
øml 9emesiv.vk40l ,4es4goesgeué e. pl sreo orvs. vo l ikeg.es 4gm1O9dvsrægt iOs reo 1l g 9ed.4,e iv.vos ieguae o

pb9est l . me. 1l g ob se,l .4k. pøs.4.t db reo 1l g degre iv.v .4 m6 Ureo pl smvo esil s4go h emt l . mesovm 1l g ob eg
h bgernd .4m4me. l rh 44l.s .4ke dSd.eh u

aeo pv,mes m6 v0m1 .ese. Urege h l 4 9,v. db m6 kert l . v0ol keg esdl . 40svM6d vo 41e es-il ,me. h e,,eh
d.v,ege-u

j emOgd1e. vh eg ovmm1 ot

Q,i

UUUUy 0s4me,4 h emre,e,deUUUU

Es Vf øl go HøSHI /h l 4.vV øl goHøSHI C eoe1vh um18

c egmV: [ugvkeh 9es3J: l : : V:

D4VQ,i P4megeo

(h geV) ,l Mes4o l i iv.vk4løl ,4es4goes

Her Q,it

2e1,l oesmeg dege .49l oeh e,m4ou

' emp5 i.e. iseh degmed ivsd,l o n d.emest pkvs mesd1l , ,l ked iv.vk4løl ,4es4goesu

Qh 4me,9l s h egesk441et l . me. esgv1 h em[iv.vk4løl ,4es4goest dvh m6 pl sivsed,be.uy h sme.d .5 .pent
1l sl 1.es vo 41e h 4grnd. pOrreivsd1e, oOst l . k4d1l , i,es k4løl ,4es4goesu

j emkeg,4 p4deg

f øl go HøSHI

2Sooedl od9epl gmes

2Sooedl o

Wæg.esivs) ,l [redacted] vo (spkesk

j v94gøh h esV] 3K7] 3J:

(Uh l 4Vf øl goHøSHI C eoe1vh um1

www.æoem1 ,1vh h øgeum1

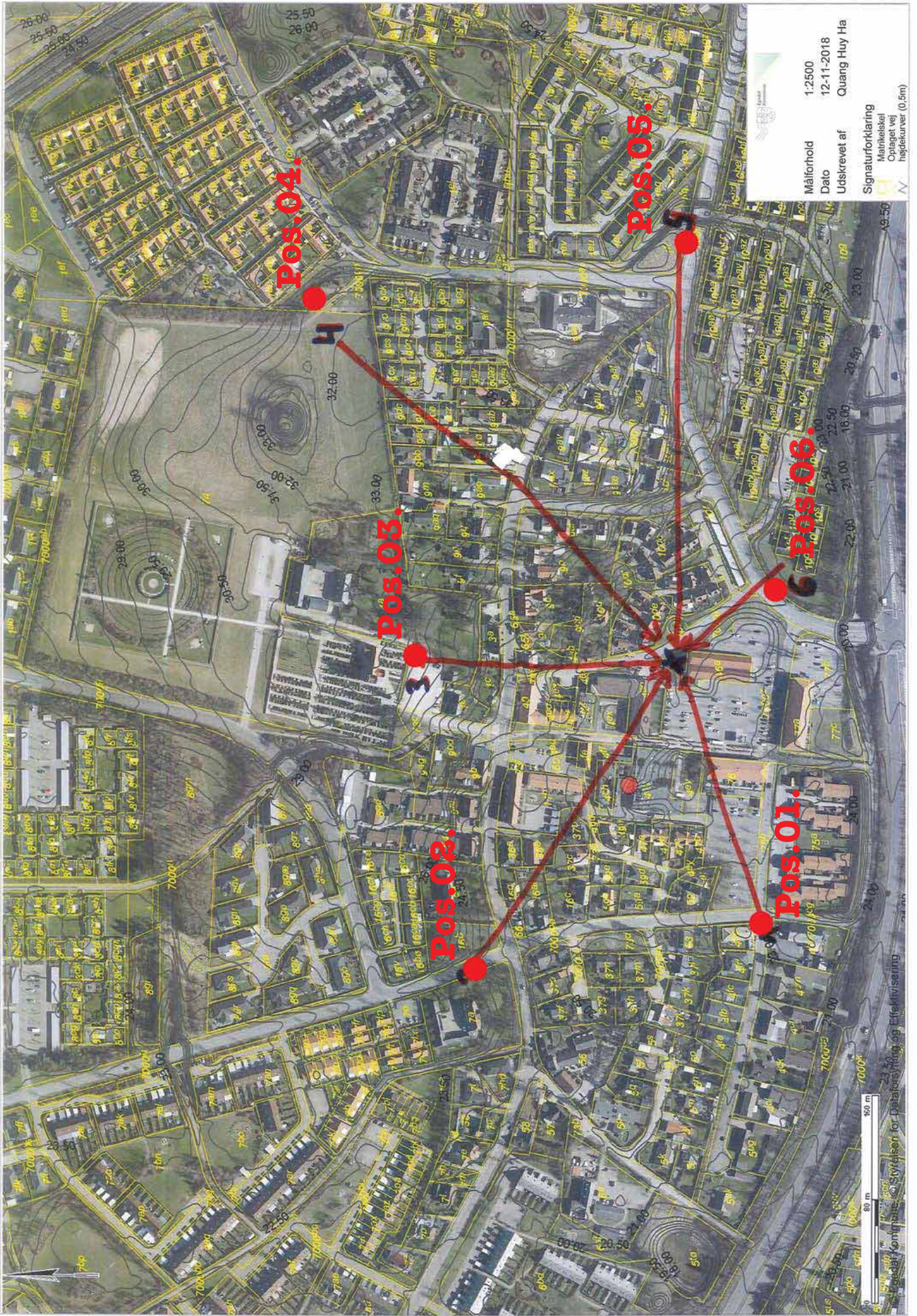

Målforhold 1:2500
 Dato 12-11-2018
 Udskrevet af Quang Huy Ha
 Signaturforklaring
 Matr.klædet
 Oprettet vej
 Højdekurver (0,5m)

Pos.04.

Pos.05.

Pos.03.

Pos.06.

Pos.02.

Pos.01.

0 20 40 60 80 100 m
 © Styrelsen for Dataindsamling og Effektivisering





Egedal Kommune
Center for Byg og Miljø
Dronning Dagmars Vej 200
3650 Ølstykke

Ulf Lindeneg
Lindeneg ApS
Frihedsmindevej 26
4840 Nr. Alslev
Tlf. 23 69 17 45
www.lindeneg.com
ul@lindeneg.com
CVR-nr: 26096995

29. januar 2018

Ansøgning om byggetilladelse for etablering af ny TDC 30m rørmast for mobiltelefoni

TDC site 3978 - Ølstykke Kirke - Matrikulær adresse:
Bryggertorvet 5, 3650 Ølstykke - Matr.nr.: 4cn, Ølstykke By,
Ølstykke.

Til Center for Byg og Miljø,

På vegne af TDC A/S ansøges hermed om tilladelse til at opsætte følgende på ovennævnte matrikel:

- 1 stk. 30m rørmast for mobiltelefoni (bilag 1) som placeres på matrikel 4cn, Ølstykke By, Ølstykke jf. medsendte situationsoversigt (bilag 3)
- På masten opsættes panelantenner samt tilhørende radiotekniske komponenter
- Ved mastefoden opsættes 2 stk. teknikskabe (bilag 2) til etablering af nødvendigt teknikudstyr på mastearealet.
- Der fremføres kabler mellem antennerne på masten og teknisk udstyr i teknikskabe. Kabler graves ned eller føres i særlige kabelbakker eller kabelstiger
- Der fremføres strøm efter nærmere aftale med forsyningsselskab.

Mastehøjden og masteplaceringen

På grund af den teknologi der ønskes anvendt, topografien og placeringen af de øvrige sendeanlæg i området, er der behov for at etablere antennerne mellem 24m og 36m over terræn. Det relevante område for placering af sendeanlæg for at give den ønskede dækning er angivet med grøn cirkel på nedenstående kort.

På kortet kan også ses TDC's eksisterende sendeanlæg mod øst samt mod syd (sidstnævnte anlæg anes ved dele af den grønne trekant nederst på kortet).

Vi aflagt området et besøg med henblik på at afdække muligheden for at benytte eksisterende høje strukturer til opsætning af sendeanlægget.

3978 ØLSTYKKE KIRKE

Preferred Height: 36m
Minimum Height: 24m



Eksisterende høje strukturer

På Københavnsvej 15, 3650 Ølstykke, matrikel nummer 16b, Ølstykke By, Ølstykke har Beredskabsstyrelsen etableret en sirenemast som en del af det landsdækkende varslingsystem. Masten har desværre ikke den fornødne højde eller statiske bæreevne, hvorfor masten ikke kan benyttes i sin nuværende form. Det har været undersøgt med Beredskabsstyrelsen samt Egedal Kommune, hvorvidt der kunne foretages en udskiftning af masten, hvilket har vist sig ikke at være muligt af aftalemæssige årsager.

Af bilag 4 fremgår det af Mastedatabasen, at der ikke findes andre sendeanlæg i det relevante område.

Dispensation jf. Naturbeskyttelsesloven § 65, stk. 2 for § 19

Da området ikke indeholder øvrige høje eksisterende strukturer, har vi været henvist til at ansøge om opsætning af en ny mast. Søgeområdet er karakteriseret ved Kirkebyggelinjer jf. Naturbeskyttelsesloven § 19 samt fredede fortidsminder, hvorfor en placering af det ansøgte forudsætter ansøgning om dispensation fra Kirkebyggelinjen jf. Naturbeskyttelsesloven § 65, stk. 2.

Lokalplan 73

Området er omfattet af Lokalplan 73 for Gl. Ølstykke Bymidte, hvor § 6 omhandler Tekniske Anlæg. Som indledningen til Lokalplan 73 beskriver, er der tale om en "sammenvoksning" af den oprindelige landsby fra 60'erne, centerområdet samt et erhvervsområde. Område C er udlagt til center og boligformål og det er netop her, at TDC i dag ikke leverer mobiltelefoni samt trådløs datakommunikation i en kvalitet og hastighed, som brugerne af området med rette kan forvente.

Vi har således undersøgt mulighederne i område C og haft en positiv dialog med bestyrelsen af Ejerforeningen Bryggertorvet 5, hvis bestyrelse er positivt indstillet overfor at indgå en lejeaftale om opsætning af et sendeanlæg.

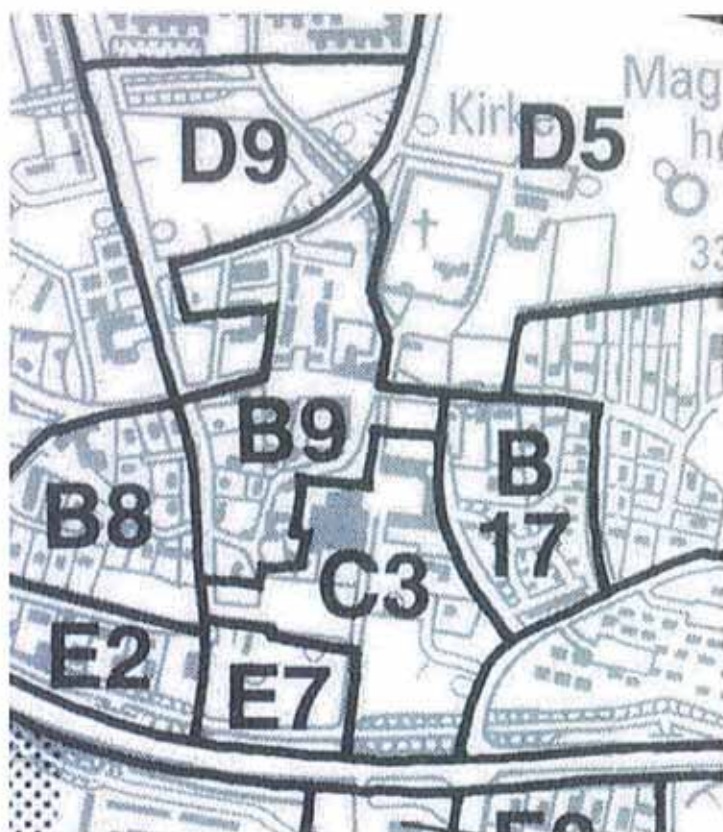
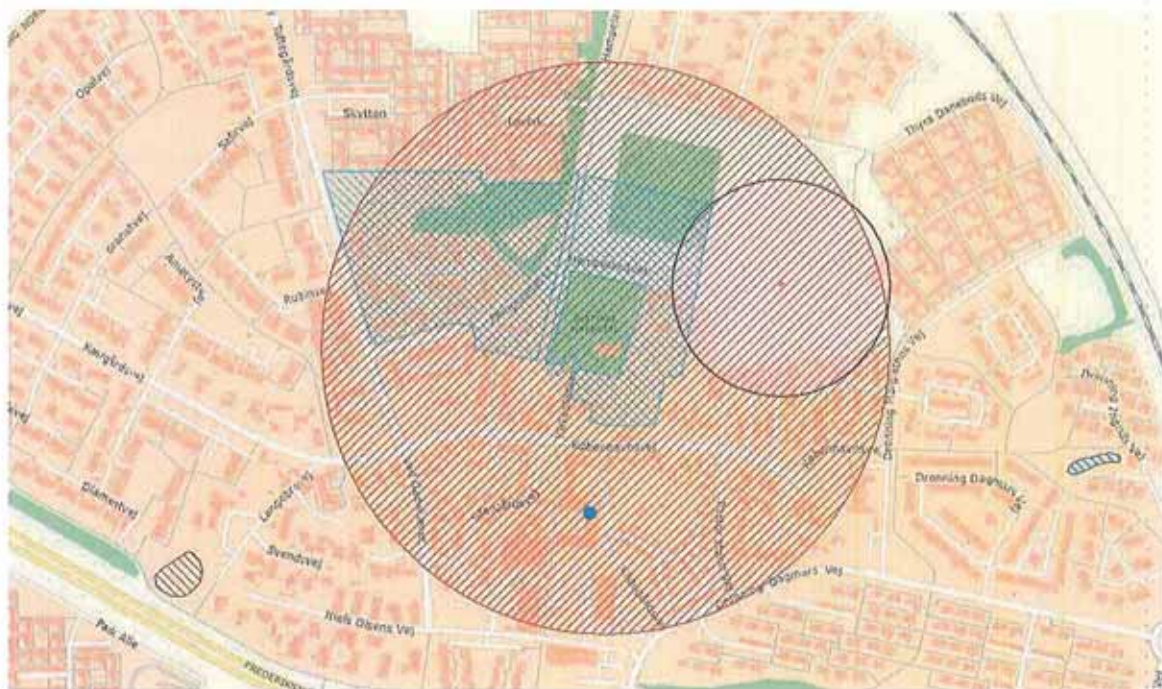

Den ansøgte 30m rørmast er den mindst mulige løsningsmodel, med hvilken kan give TDC den nødvendige dækning i området og stadig opfylde de politiske målsætninger om fællesudnyttelse af master med andre teleoperatører. Den tekniske optimale løsning er en 36m gittermast, men under hensyntagen til områdets karakter, kan den ansøgte 30m rørmast give et tilfredsstillende teknisk resultat og fremstå mindre visuelt markant i området.

Foruden kravet til mobildækningen vil masten også kunne fællesudnyttes af andre operatører, som - alt efter den anvendte teknologi og frekvens - måtte have behov for at opsætte antenner i en lavere kote end 29m. Således lever den ansøgte mast op til den politiske målsætning om at minmere antallet af nye master mest muligt.

Den ansøgte placering er således valgt ud fra, at

- den understøtter at give borgerne i området den kvalitet og hastighed i mobilnettet, som de med rette kan forvente
- placeringen er foretaget under hensyntagen til områdets karakter som omfattet af Kirkebyggelinje
- ved den ansøgte placering dækkes det område, hvor center og boligområdet er beliggende og kan ved den centrale placering i forhold til brugerne "reduceres" fra en 36m gittermast til en 30m rørmast
- andre operatører kan tilbydes indplacering i masten.

Fuldmagter

Der vedlægges fuldmagt fra

- TDC A/S
- Lodsejer

i bilag 5 samt 6.

Såfremt der er spørgsmål eller behov for yderligere materiale, står jeg naturligvis til rådighed.

Med venlig hilsen

Ulf Lindeneg

Vedlagte bilag:

- Bilag 1: Databilag, mast
- Bilag 2: Databilag, teknikskabe
- Bilag 3: Situationsoversigt
- Bilag 4: Kort fra Mastedatabasen
- Bilag 5: Fuldmagt fra TDC A/S
- Bilag 6: Fuldmagt fra lodsejer

Supplerende oplysninger til byggeansøgning af 29. januar 2018 om opsætning af 30m rørmast på Bryggertorvet 5, 3650 Ølstykke, matrikel nummer 4cn, Ølstykke By, Ølstykke under BOM-nummer byg-2018-196577 samt sagsnummer 18-0078 (TDC site id 3978 Ølstykke Kirke)

Med henvisning til behagelig telefonisk dialog om behovet for yderligere oplysninger i forbindelse med det ansøgte sendeanlæg, fremsendes supplerende oplysninger.

Manglende dækning og kapacitet i TDC's netværk i området

Området der søges dækket samt tilført yderligere kapacitet har centrum omkring Ølstykke Kirke:

3978 ØLSTYKKE KIRKE – site overview



Som nævnt i byggeansøgningen er området i overensstemmelse med Lokalplan 73 i stor udvikling, hvor der sker en "sammensmeltning" af den oprindelige landsby fra 60'erne, centerområdet samt erhvervsområdet.

De to begreber dækning og kapacitet kan kort forklares som

- Dækning: Dette er et udtryk for, hvorvidt der populært sagt kan etableres kontakt til netværket i området. Langt størstedelen af Danmark er dækket i dag, særligt udendørs. Med brugen af byggematerialer i nye ejendomme, der tilsikrer en velisoleret bolig, sker der en udfordring af den indendørs dækning. Eksempelvis vil metaltråde i vinduer og tykke betonlag dæmpe dækningen væsentligt og dette medfører, at kunderne oplever dårlig indendørs dækning.
- Kapacitet: Dette er et udtryk for, hvor stor mængde samtaler og data, som netværket kan håndtere i området. Da såvel antal af brugere stiger som deres dataforbrug via tjenester som mail, web surfing, streaming-tjenester osv., er kapaciteten typisk under stor udfordring. Dette søges afhjulpet med opgradering af eksisterende sendeanlæg såvel som opførelse af nye sendeanlæg. Sidstnævnte

sker, idet de nye mobilteknologier i videre omfang fører "intelligens" ud til det enkelte sendeanlæg i stedet for al styring foregår i få, store telefoncentraler. Det betyder i praksis, at når forbrug af kapacitet i et område stiger, formindskes det geografiske område, som sendeanlægget dækker. Dette for at tilsikre, at de brugere, der har aktivitet i netværket, tildeles den nødvendige hastighed / kapacitet til deres tjeneste. Dette betyder samtidig, at behovet for nye sendeanlæg opstår, når der konstateres et konstant, højt forbrug af kapacitet i netværket, som det ikke kan honorere uden der opstår såvel dæknings- som kapacitetshuller.

Det er netop disse fænomener, som TDC har konstateret i det ansøgte område, hvor udviklingen af området med center samt boliger har medført behov for øge kapacitet.. Med det ansøgte sendeanlæg søger TDC såvel at forbedre dækningen samt kapaciteten på flere teknologier: GSM900, UMT2100 samt LTE800. Ved brug af alle teknologier opnås såvel

- kapacitet til de mange brugere af dataunderbyggede tjenester som mail, streaming af lyd og video i 4K kvalitet, mv. samt
- dækning til brugerne af mobiltelefoni i det ovenstående areal.

For at give den ønskede dækning er den ansøgte placering nødvendig, da dennes placering er afhængig af placeringen af øvrige eksisterende sendeanlæg i TDC's netværk. Dækningsmæssigt er området defineret som "tæt befolkningsområde, hvilket fremgår af følgende dataudtræk:

3978 ØLSTYKKE KIRKE Target Polygon and Clutter Map

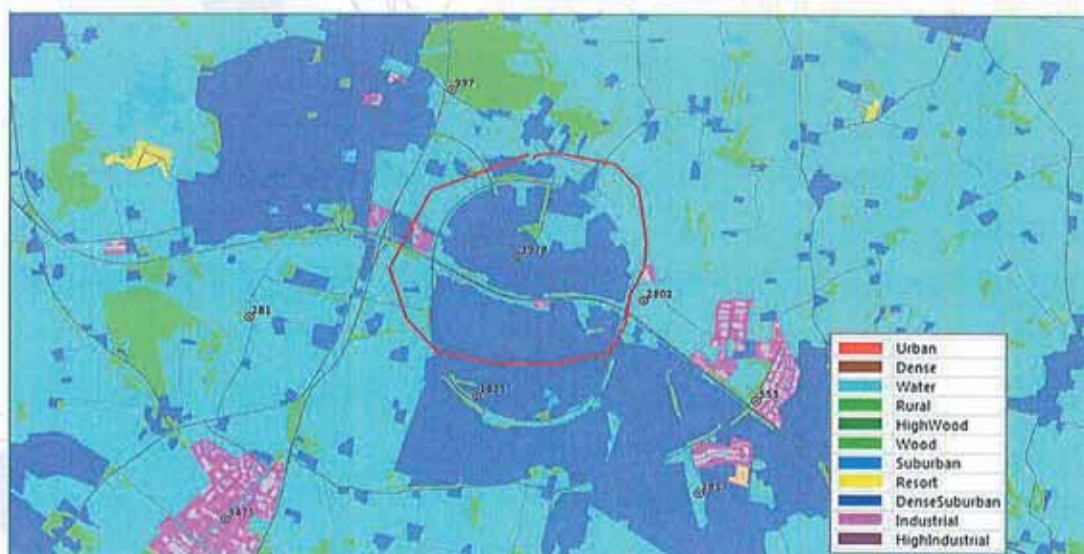

Det ansøgte område er udlagt til center og boligformål og den kommende, stigende aktivitet i området vil således udfordre den nuværende, beskedne kapacitet og dækning yderligere:

Dækning på UMTS-båndet uden det ansøgte anlæg (grøn farve indikerer manglende dækning / kapacitet):

Existing UMTS coverage by Signal Level and 3978 ØLSTYKKE KIRKE OFF-AIR

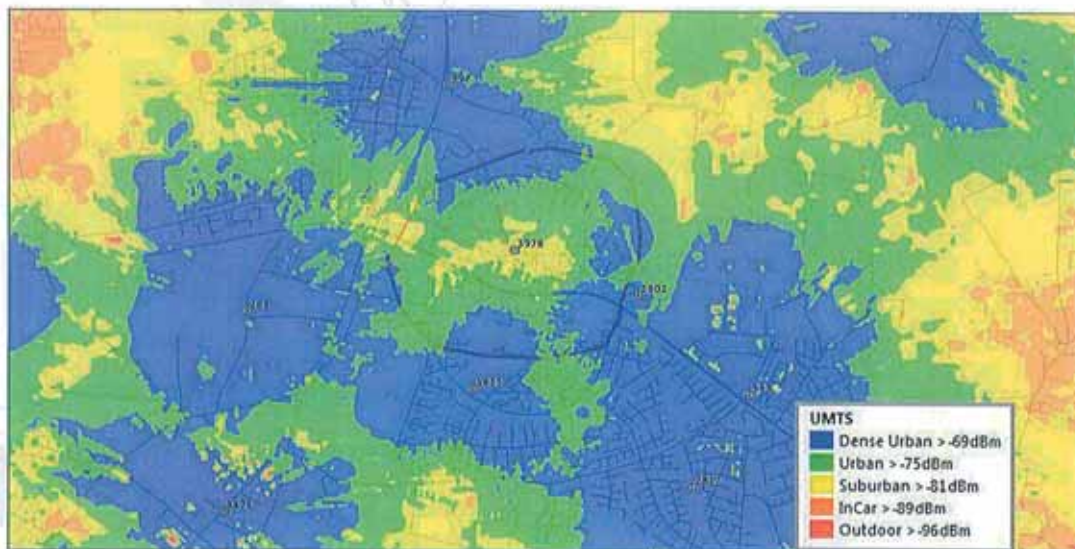

Dækning på UMTS-båndet med det ansøgte anlæg (blå farve indikerer dækning og kapacitet i det ønskede niveau):

Existing UMTS coverage by Signal Level and 3978 ØLSTYKKE KIRKE ON-AIR



Dækning på LTE-båndet uden det ansøgte anlæg (grøn farve indikerer manglende dækning / kapacitet):

Existing LTE coverage by Signal Level and 3978 ØLSTYKKE KIRKE OFF-AIR

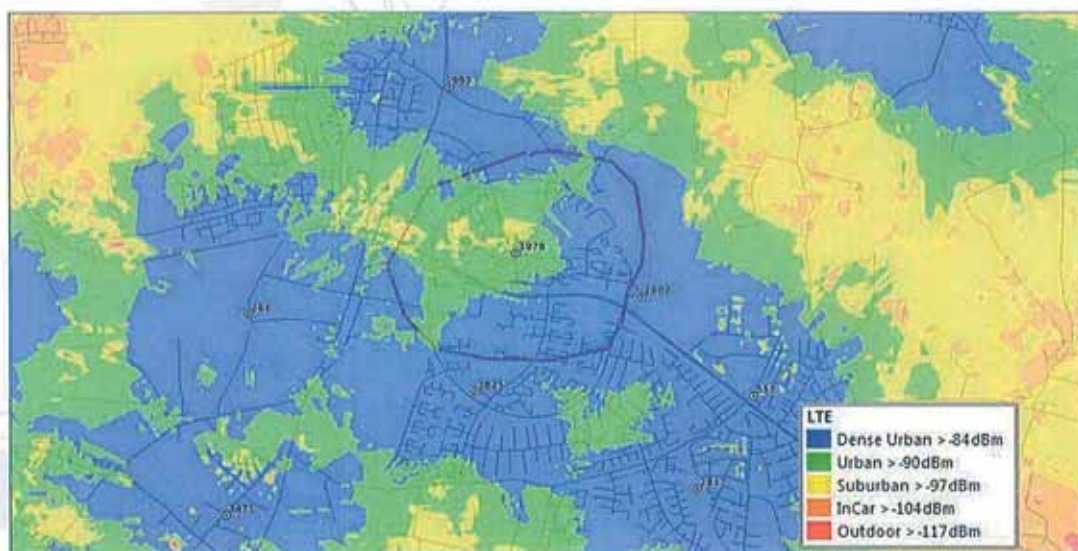

Dækning på LTE-båndet med det ansøgte anlæg (blå farve indikerer dækning og kapacitet i det ønskede niveau):

Existing LTE coverage by Signal Level and 3978 ØLSTYKKE KIRKE ON-AIR

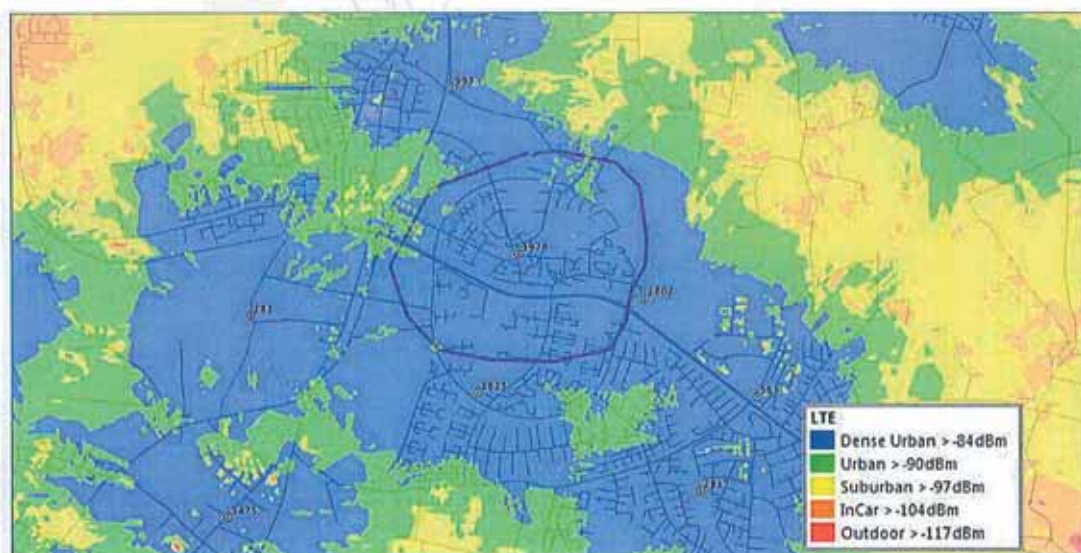

Det kan således konkluderes, at det ansøgte anlæg og placeringen heraf, vil give den ønskede dækning samt kapacitet for borgerne i området:

3978 ØLSTYKKE KIRKE

From the coverage analysis, site 3978 ØLSTYKKE KIRKE can deliver improvements in coverage and high throughput ranges inside the target polygon.



Forholdet til Hi3g's samt TT-Netværkets sendenet

Da én af de absolut mest væsentlige konkurrenceparametre imellem teleselskaberne er dækning og kapacitet, har det fra konkurrencemyndighedernes side været centralt, at teleselskaberne placerer deres sendeanlæg uafhængigt af hinanden. Således kan sendenet i princippet sammenlignes med et puslespil, hvor de enkelte brikker (sendeanlæg) skal passe ind i det individuelle teleselskabs netværk (det samlede puslespil). Teleselskaberne samler deres puslespil forskellige eller bygger med andre ord netværket forskelligt.

På nedenstående kort ses hvorledes henholdsvis TDC (grønne "møllevinger"), Hi3g (gul) og TT-Netværket (rød samt starter sendeanlægs id med bogstavet "S") har placeret deres sendeanlæg i området omkring Ølstykke:

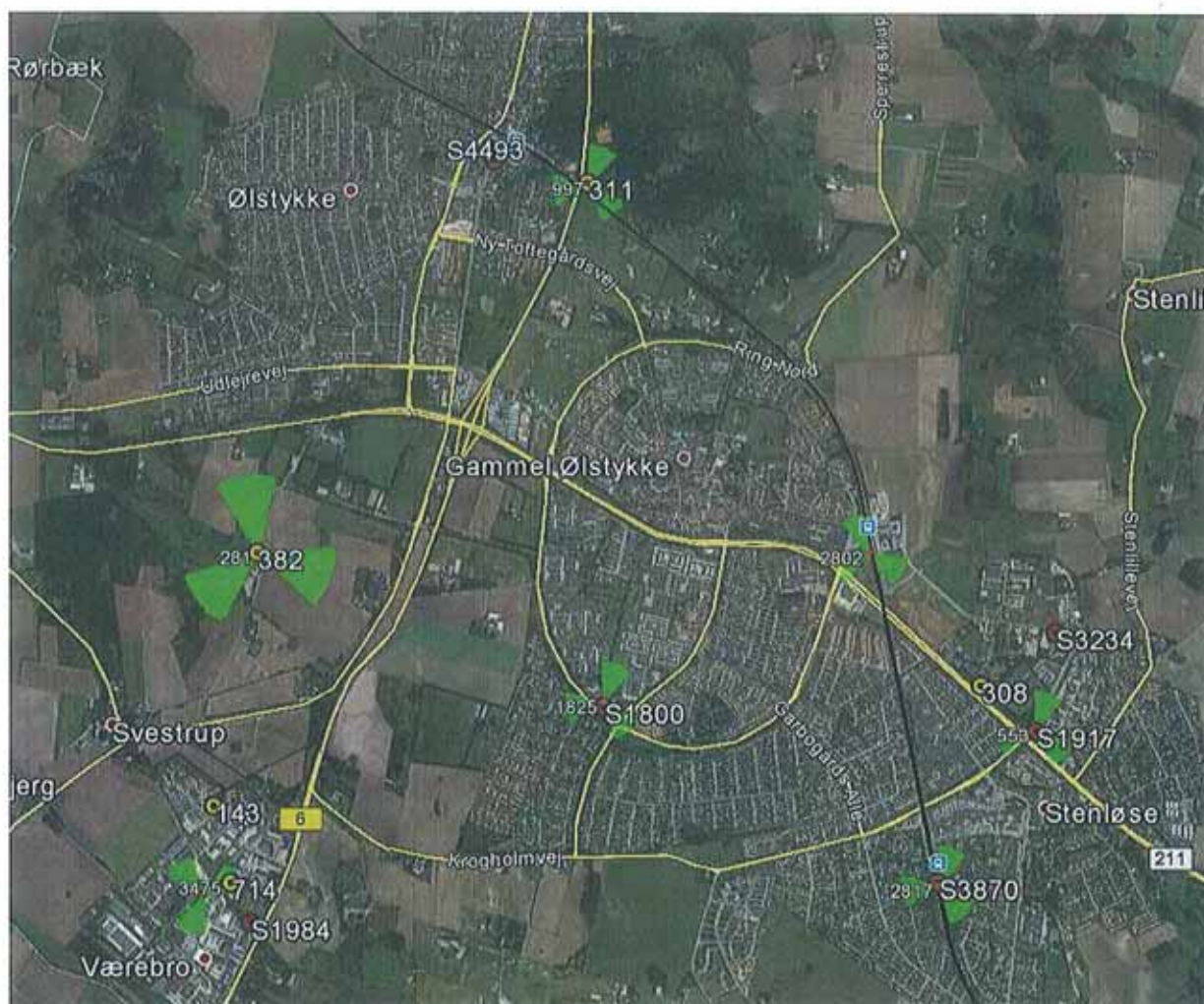

Der eksisterer et vist sammenfald mellem netværkene og teleselskaberne søger at samarbejde omkring at samle deres sendeanlæg på strukturer, som egner sig hertil. Således benyttes eventuelle eksisterende høje strukturer, så de politiske målsætninger herom opfyldes. På kortet ovenfor ses således et vist sammenfald i placeringer af TDC og TT-N sendeanlæg. Med den opbygning af sendenet som TDC har valgt, opstår der et "hul" omkring kirken samt ud i boligområderne i byen.

Forefindes der ikke eksisterende høje strukturer i et givent område og er opsætning af en ny mast derfor eneste tilbageværende tekniske løsning, fremsender teleselskaberne forespørgsel til de øvrige operatører om, hvorvidt de har interesse i at blive indplaceret på den planlagte mast. Herved opfyldes de politiske målsætninger om at minimere antallet af fritstående master i det åbne landskab.

I overensstemmelse hermed er TT-Netværket og Hi3g blevet forespurgt om deres interesse for indplacering i den ansøgte mast og jeg afventer deres svar.

Som TDC's øvrige sendeanlæg er placeret, er der behov for det ansøgte anlæg på den ansøgte placering for at opnå den ønskede dækning samt kapacitet.

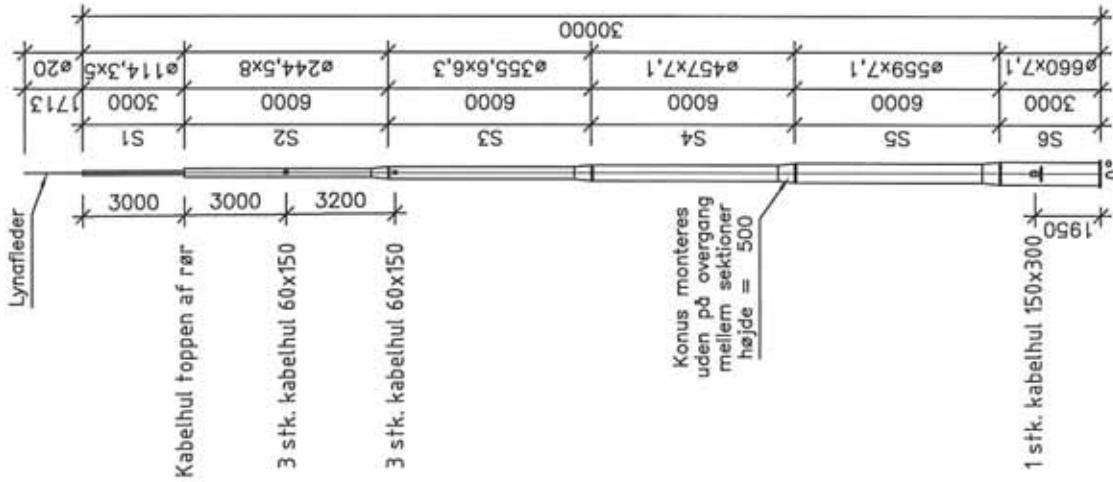

Opstalt, 1:150

Principkitse. Bilag 1c

Matrikelnr.:
XX



		TDC Teglhølmisgade 1, 0900 København C. Tlf.: 23 44 44 77	
Case:	Stationsnavn	SiteID:	Property Number:
Address:	Vejnavn + nr. Postnr.	Sign.:	Created:
Subject:	30m monopol normal - Carl C	Scale:	1:150
Replacing drawing no:xxx-x Drawing no.: MMO--100		Rev. no.:	Rev. date:

3978 Ølstykke Kirke

Bilag 4: Kort fra Mastedatabasen



Som det fremgår af mastedatabasen findes der ingen eksisterende master i området og stjernemarkeringen til venstre for matriklen, hvorpå TDC ønsker masten er den oprindelige søgemarkering fra TDC.

3978 Ølstykke Kirke

Bilag 3: Situationsoversigt



På areal 5m x 5m placeres 30m rørmast med tilhørende teknisk udstyr på terræn.





På dette areal placeres sendeanlægget.

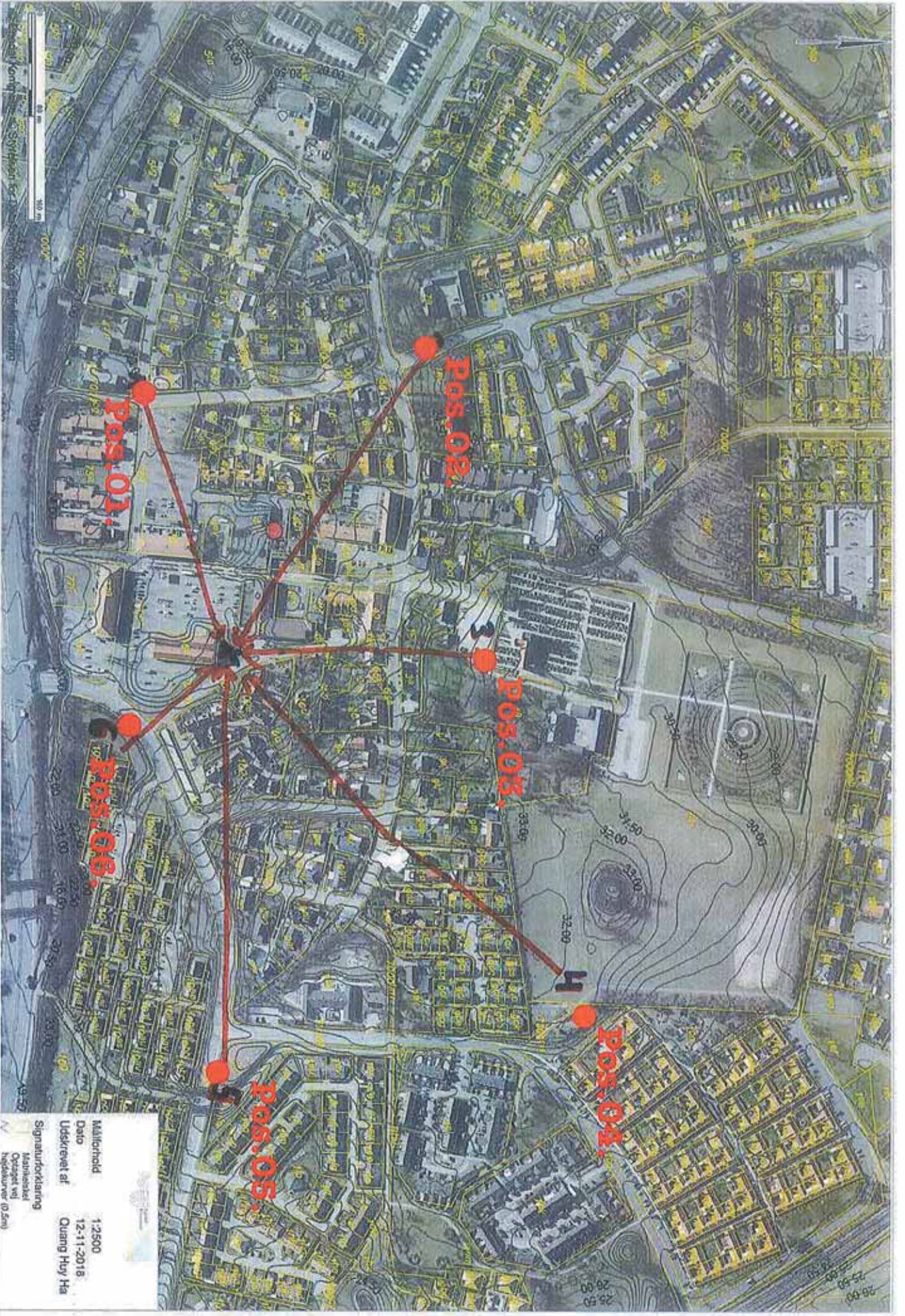

0 50 100 m
 1:2500

Måttorhold 1:2500
 Dato 12-11-2018
 Utskrevet af Quang Huy Ha
 Signaturforklaring
 Måttorhold
 Utskrevet af

pos. 1





pos. 2

pos. 3



pos. 4

Post kam iklar
ses.

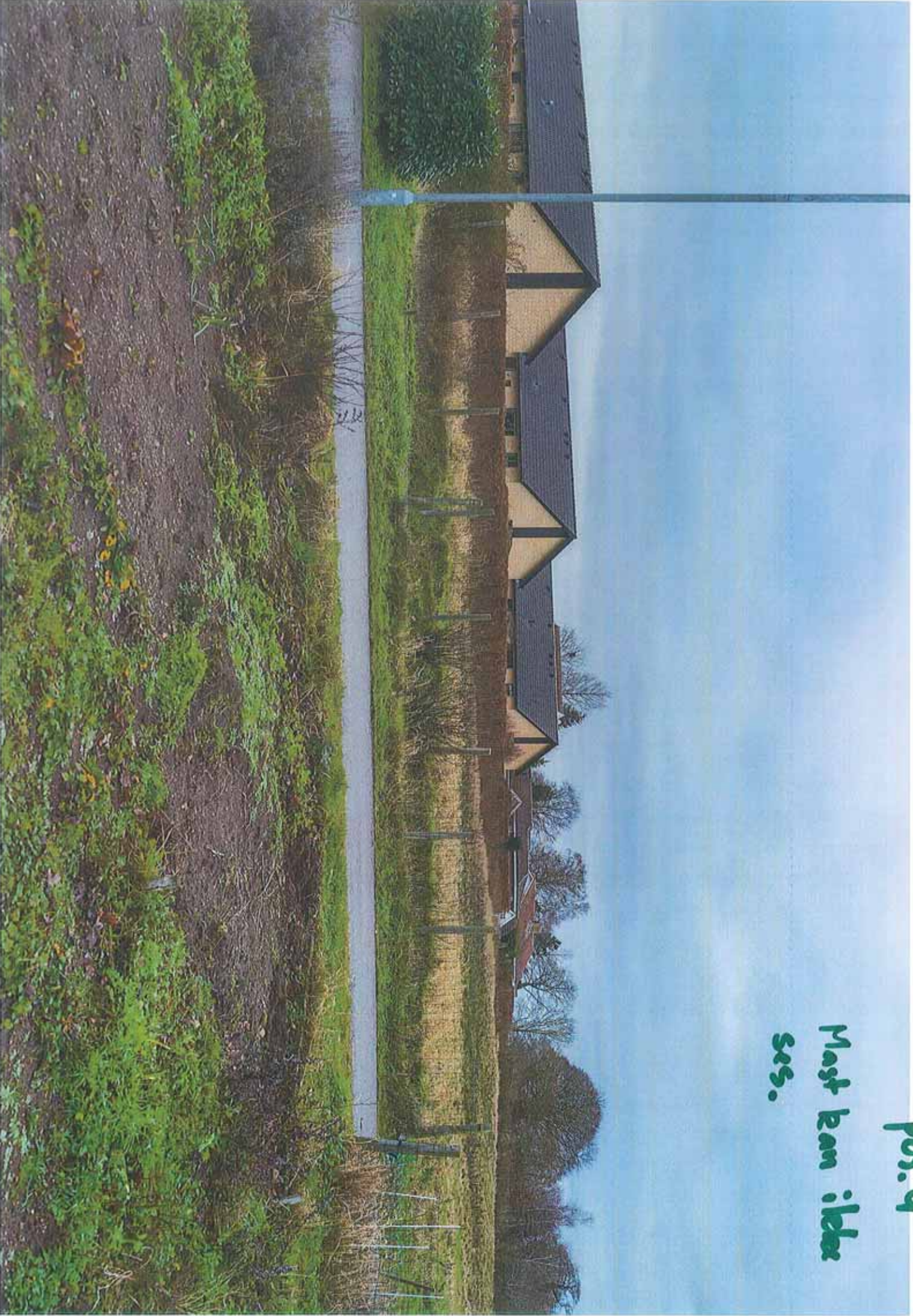



pos. 5



pos. 6

Bilag 2

Historik

Historisk har teleselskaberne mødt modstand fra borgerne, som har haft indflydelse på kommunens beslutning, når der er et ønske om at opstille en mobilmast i nærheden af et boligområde. Dette har også været tilfældet ved Bryggertorvet. Tidligere har modstanden imod opsætning af en mobilmast i nærheden af et boligområde bl.a. været, at borgerne var bange for faldende boligpriser og strålefare. Umiddelbart er det svært at vurdere om en mobilmast i nærheden af boligbebyggelse vil betyde faldende boligpriser, fordi der står en mobilmast, eller om det betyder, at området vil være mere eftertragtet (for f.eks. børnefamilie), fordi der er god mobildækning. I forhold til strålefare, skal teleoperatørerne overholde de fastsatte grænseværdier. Så længe de overholder disse, kan kommunerne ikke nægte opsætning af en mobilmast med henvisning til, at en mobilmast udsender stråling.

Ved tidligere ansøgninger har vi henvist til en udvalgsbeslutning fra 1998 fra det tidligere Ølstykke Kommune, hvor det blev besluttet, at der kunne etableres 2 yderligere antenner på Stengårdsskolen samt på Sandhøjen. Begge steder ligger ca. 2 km fra Bryggertorvet, og kan derfor ikke kan dække området ved Bryggertorvet og Gamle Ølstykke. Selv med en 42 m høj mast, som er placeret ved Egedal Station, som er ca. 700 m fra bryggertorvet, er det ikke nok til at kunne dække området ved Bryggertorvet og Gamle Ølstykke.

25.03.1998 behandlede Teknisk Udvalg i Ølstykke Kommune en sag, om hvorvidt der kunne etableres flere antenner i Ølstykke. Det blev besluttet, at der kunne etableres 2 yderligere antenner på Stengårdsskolen samt på Sandhøjen (begge ca. 2 km fra den ansøgte placering).

04.10.2004 besluttede Erhvervs- og Teknisk Udvalg, at der kunne opsættes antenne på en 30 m høj antenne på Lyshøjvej 4. (ca. 2,8 km fra den ansøgte placering).

06.02.2006 meddelte planudvalget i Ølstykke Kommune afslag til, at der kan etableres en mobilmast på 36 m på Københavnsvej 15 under henvisning Teknisk Udvalgs beslutning af 25. marts 1998, at der ikke skulle etableres master andre steder end på de eksisterende på Tranekærvej, Stationsvej og fremtidig et ved Stengårdsskolen og Sandhøjen. I forbindelse med sagen var der kommet en del indsigelser fra naboer, grundejerforeninger og Danmarks Naturfredningsforening.

24.04.2006 anmodede TDC om at revurdere beslutningen fra 25. marts 1998. TDC anførte særligt, at der var behov en placering, således at dækningen kunne nå det centrale Ølstykke.

18.05.2006 meddelte Egedal Kommune til TDC, at man ikke ville genoptage sagen, da der ikke var fremkommet nyt i sagen

11.07.2007 behandlede Planudvalget i Egedal Kommune ansøgning om tilladelse til at opstille en 36 m høj gittermast på Københavnsvej 15. Administrationen havde – udover TDC´s foreslåede placering - peget på muligheden for at placere antennen på Bryggertorvet. Efter at have besigtiget de 2 positioner, besluttede et flertal i Planudvalget, at masten skulle placeres på Bryggertorvet ved Nettobutikken.

Administrationen bemyndiges i den forbindelse til at sende sagen vedrørende nye placering i nabohearing, samt giver dispensation, hvis høringsvaret var positivt. I modsat fald skulle sagen forelægges planudvalget på næste møde. Et mindretal af planudvalget stemte imod placeringen på Bryggertorvet ved Netto.

20.06.2007 blev sagen behandlet på kommunalbestyrelsens møde. 13 stemte for den nye placering ved Bryggertorvet, 12 stemte imod.

Af kommunens redegørelse fremgår det, at sagen ikke er blevet sendt i nabohearing, da der mangler illustrationer fra TDC. Dog er der modtaget en del indsigelse imod placeringen på Bryggertorvet. Det forventes, at der vil komme flere indsigelser i forbindelse med en nabohearing.

Sagen vil derfor skulle genbehandles i Planudvalget. Kommunalbestyrelsen besluttede, at sagen skulle sættes i bero indtil Statsforvaltningen har behandlet sagen.

03.08.2007 ved brev har borgmester fremsendt sine personlige kommentarer til sagen i sin egenskab af at være nabo til Købehavnsvej 15.

27.08.2007 Statsforvaltningen fandt efter en samlet vurdering, at Svend Kjærgaard, borgmesteren for Egedal kommune var inhabil ved kommunalstyrelsens behandling den 20. juni 2007. Statsforvaltningen finder beslutningen for at være ugyldig. Statsforvaltningen har lagt vægt på, at borgmesterens stemme har været afgørende for udfaldet af sagen.

Placeringen samt de tekniske forhold

Området hvor masten ønskes placeret, er et område med blandet bolig og erhverv som dagligvarebutikker samt detailbutikker, administration- og serviceerhverv typisk i stueetage med beboelse på 1. sal. Bryggertorvet grænser op til et historisk område mod nord, med en afstand på 200 meter til Ølstykke Kirke, som oprindeligt er opført omkring 1100-tallet. Mod syd ca. 150 m ligger Frederikssundsvejen. Området er omgivet af bymæssig boligbebyggelse.

Mobildækningen i området med blandet erhverv og bolig er karakteriseret som lav. Placeringen ved Bryggertorvet er derfor valgt for at kunne give borgerne og de erhvervsdrivende i området bedre dækning i form af mere kvalitet og hastighed. Det eksisterende sendeanlæg kan ikke håndtere den mængde samtale og data via tjenester som mail, web, surfing, streaming-tjeneste mm., som brugere i området med rette kan forvente.

Når forbruget i et givent område stiger, betyder det samtidig, at dækningsområdet for det pågældende sendeanlæg/ mobilmast formindskes. Behovet for nyt sendeanlæg/ mobilmast opstår, når der konstateres et konstant højt forbrug af kapacitet i netværket, som det ikke kan honorere, uden at der opstår såvel dæknings- som kapacitetshuller. Det er netop det, som TDC kan konstatere i det ansøgte område. Nærmeste mobilmast er en 42 m høj mobilmast ved Egedal Station.

Det har ikke været muligt at finde høje strukturer eller høje bygninger i dækningsområdet til opsætning af antenner. Den ansøgte placering er valgt, da det er centralt ved Bryggertorvet, som derfor kan dække hele området. Samtidig kan masten reduceres fra en 36 m gittermast til en 30 m rørmast.

Med det ansøgte sendeanlæg ønsker TDC at forbedre kapaciteten for GSM900, UMT2100 samt LTE 800.

Det sundhedsmæssige aspekt

Selvom det sundhedsmæssige aspekt er et emne, der diskuteres og undersøges, fordi nærhed til antennesystemer kan have negative psykologiske konsekvenser i form af utryghed og usikkerhed, er det ikke et forhold, der indgår i sagsbehandlingen. Der har været en omfattende debat om den mulige strålingsrisiko for personer, der bor eller opholder sig i nærheden af masterne. Det skal her påpeges, at det ikke er påvist, at nærhed til mobilantener har negative sundhedsmæssige konsekvenser for befolkningen, idet målinger har vist at effekten fra de radiobølger, der sendes mellem sende- og modtageantener, ligger langt under de anbefalede grænseværdier.

Egedal Kommune
Center for Byg og Miljø
Dronning Dagmars Vej 200
3650 Ølstykke

Ulf Lindeneg
Lindeneg ApS
Frihedsmindevej 26
4840 Nr. Alslev
Tlf. 23 69 17 45
www.lindeneg.com
ul@lindeneg.com
CVR-nr: 26096995

29. januar 2018



Ansøgning om byggetilladelse for etablering af ny TDC 30m rørmast for mobiltelefoni

TDC site 3978 - Ølstykke Kirke - Matrikulær adresse:
Bryggertorvet 5, 3650 Ølstykke - Matr.nr.: 4cn, Ølstykke By,
Ølstykke.

Til Center for Byg og Miljø,

På vegne af TDC A/S ansøges hermed om tilladelse til at opsætte følgende på ovennævnte matrikel:

- 1 stk. 30m rørmast for mobiltelefoni (bilag 1) som placeres på matrikel 4cn, Ølstykke By, Ølstykke jf. medsendte situationsoversigt (bilag 3)
- På masten opsættes panelantenner samt tilhørende radiotekniske komponenter
- Ved mastefoden opsættes 2 stk. teknikskabe (bilag 2) til etablering af nødvendigt teknikudstyr på mastearialet.
- Der fremføres kabler mellem antennerne på masten og teknisk udstyr i teknikskabe. Kabler graves ned eller føres i særlige kabelbakker eller kabelstiger
- Der fremføres strøm efter nærmere aftale med forsyningsselskab.

Mastehøjden og masteplaceringen

På grund af den teknologi der ønskes anvendt, topografien og placeringen af de øvrige sendeanlæg i området, er der behov for at etablere antennerne mellem 24m og 36m over terræn. Det relevante område for placering af sendeanlæg for at give den ønskede dækning er angivet med grøn cirkel på nedenstående kort.

På kortet kan også ses TDC's eksisterende sendeanlæg mod øst samt mod syd (sidstnævnte anlæg anes ved dele af den grønne trekant nederst på kortet).

Vi aflagt området et besøg med henblik på at afdække muligheden for at benytte eksisterende høje strukturer til opsætning af sendeanlægget.

3978 ØLSTYKKE KIRKE

Preferred Height: 36m
Minimum Height: 24m

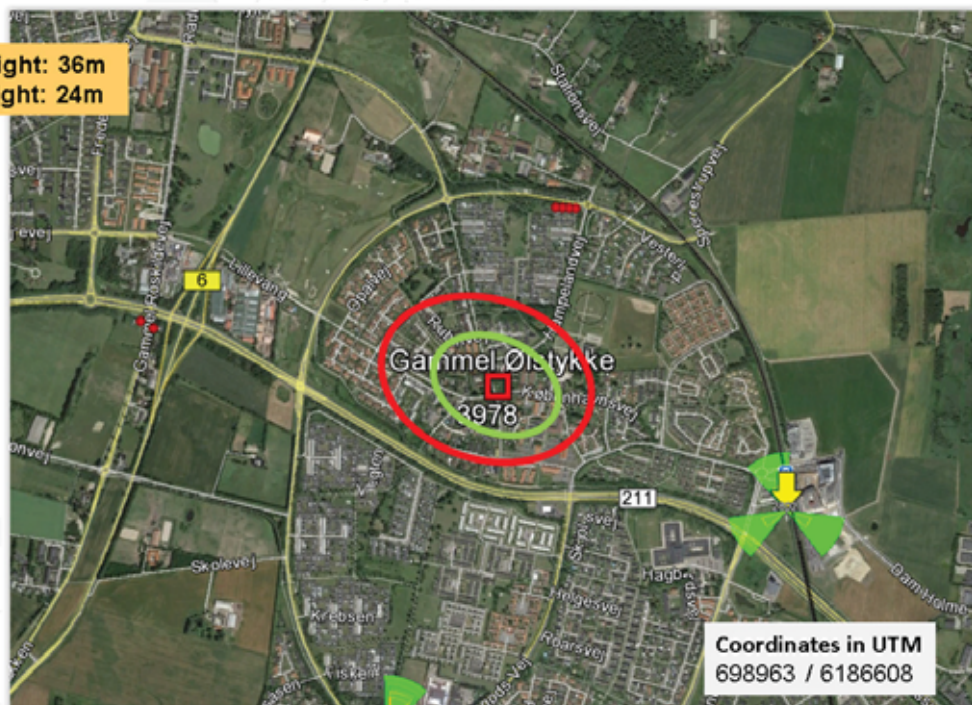

Eksisterende høje strukturer

På Københavnsvej 15, 3650 Ølstykke, matrikel nummer 16b, Ølstykke By, Ølstykke har Beredskabsstyrelsen etableret en sirenemast som en del af det landsdækkende varslingsystem. Masten har desværre ikke den fornødne højde eller statiske bæreevne, hvorfor masten ikke kan benyttes i sin nuværende form. Det har været undersøgt med Beredskabsstyrelsen samt Egedal Kommune, hvorvidt der kunne foretages en udskiftning af masten, hvilket har vist sig ikke at være muligt af aftalemæssige årsager.

Af bilag 4 fremgår det af Mastedatabasen, at der ikke findes andre sendeanlæg i det relevante område.

Dispensation jf. Naturbeskyttelsesloven § 65, stk. 2 for § 19

Da området ikke indeholder øvrige høje eksisterende strukturer, har vi været henvist til at ansøge om opsætning af en ny mast. Søgeområdet er karakteriseret ved Kirkebyggelinjer jf. Naturbeskyttelsesloven § 19 samt fredede fortidsminder, hvorfor en placering af det ansøgte forudsætter ansøgning om dispensation fra Kirkebyggelinjen jf. Naturbeskyttelsesloven § 65, stk. 2.

Lokalplan 73

Området er omfattet af Lokalplan 73 for Gl. Ølstykke Bymidte, hvor § 6 omhandler Tekniske Anlæg. Som indledningen til Lokalplan 73 beskriver, er der tale om en "sammenvoksning" af den oprindelige landsby fra 60'erne, centerområdet samt et erhvervsområde. Område C er udlagt til center og boligformål og det er netop her, at TDC i dag ikke leverer mobiltelefoni samt trådløs datakommunikation i en kvalitet og hastighed, som brugerne af området med rette kan forvente.

Vi har således undersøgt mulighederne i område C og haft en positiv dialog med bestyrelsen af Ejerforeningen Bryggertorvet 5, hvis bestyrelse er positivt indstillet overfor at indgå en lejeaftale om opsætning af et sendeanlæg.

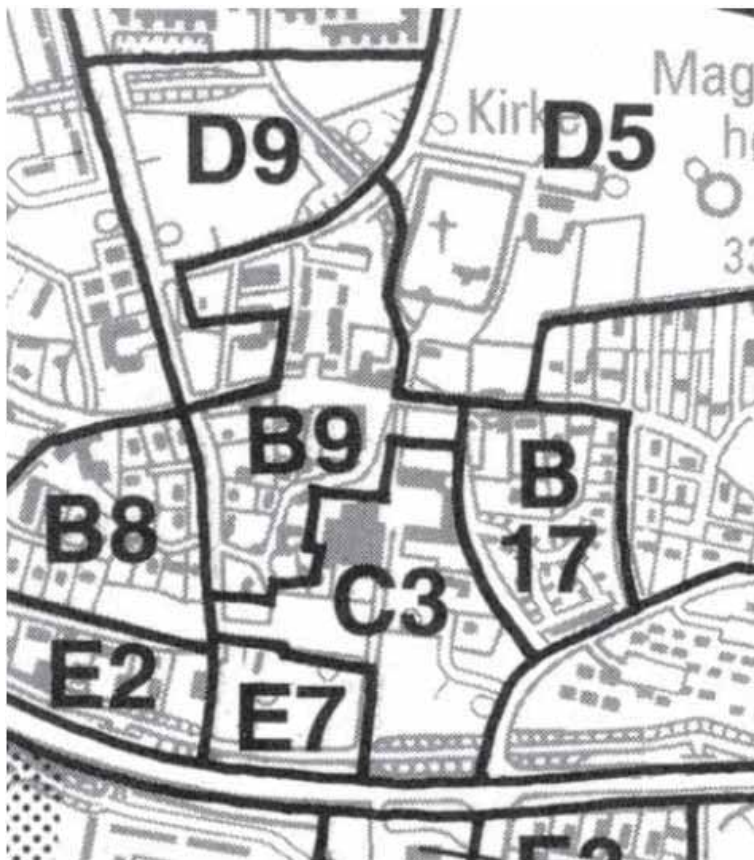
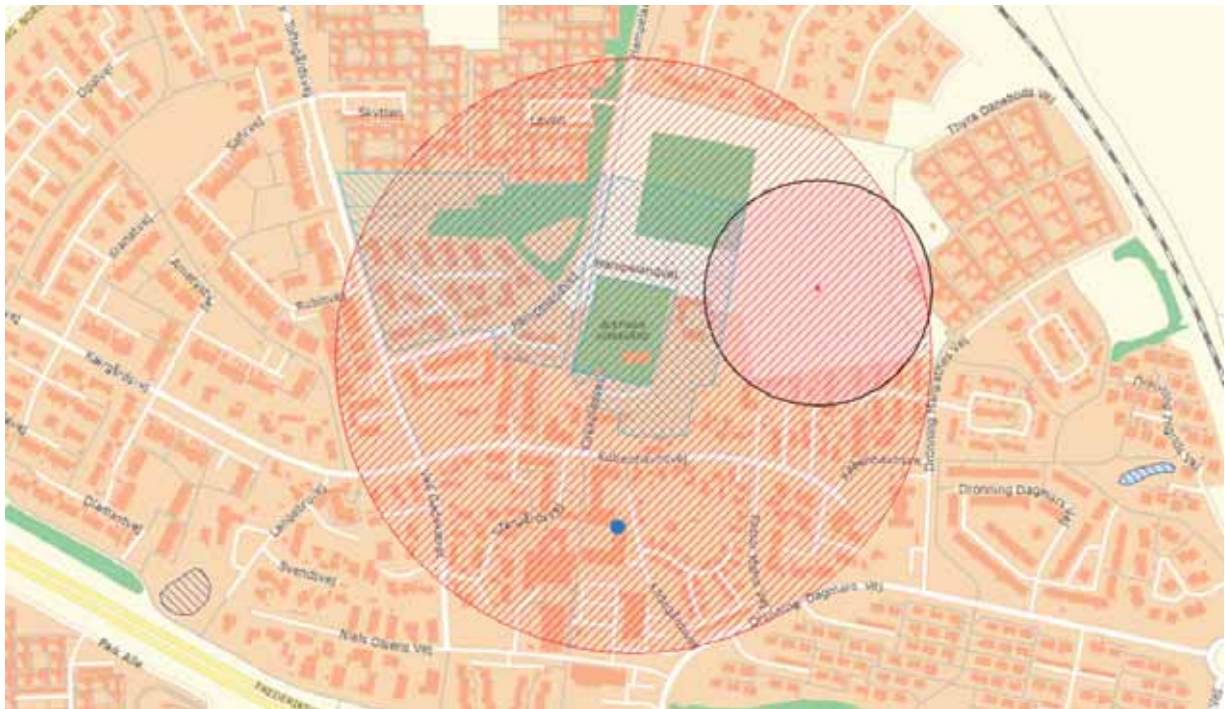

Den ansøgte 30m rørmast er den mindst mulige løsningsmodel, med hvilken kan give TDC den nødvendige dækning i området og stadig opfylde de politiske målsætninger om fællesudnyttelse af master med andre teleoperatører. Den tekniske optimale løsning er en 36m gittermast, men under hensyntagen til områdets karakter, kan den ansøgte 30m rørmast give et tilfredsstillende teknisk resultat og fremstå mindre visuelt markant i området.

Foruden kravet til mobildækningen vil masten også kunne fællesudnyttes af andre operatører, som - alt efter den anvendte teknologi og frekvens - måtte have behov for at opsætte antenner i en lavere kote end 29m. Således lever den ansøgte mast op til den politiske målsætning om at minmere antallet af nye master mest muligt.

Den ansøgte placering er således valgt ud fra, at

- den understøtter at give borgerne i området den kvalitet og hastighed i mobilnettet, som de med rette kan forvente
- placeringen er foretaget under hensyntagen til områdets karakter som omfattet af Kirkebyggelinje
- ved den ansøgte placering dækkes det område, hvor center og boligområdet er beliggende og kan ved den centrale placering i forhold til brugerne "reduceres" fra en 36m gittermast til en 30m rørmast
- andre operatører kan tilbydes indplacering i masten.

Fuldmagter

Der vedlægges fuldmagt fra

- TDC A/S
- Lodsejer

i bilag 5 samt 6.

Såfremt der er spørgsmål eller behov for yderligere materiale, står jeg naturligvis til rådighed.

Med venlig hilsen

Ulf Lindeneg

Vedlagte bilag:

- Bilag 1: Databilag, mast
- Bilag 2: Databilag, teknikskabe
- Bilag 3: Situationsoversigt
- Bilag 4: Kort fra Mastedatabasen
- Bilag 5: Fuldmagt fra TDC A/S
- Bilag 6: Fuldmagt fra lodsejer



Konflikt rapport

Ansvarlig myndighed

Egedal Kommune
Sagsnummer: 18-0078

Indsendt af

Ulf Lindeneg
Frihedsmindevej 26
4840 Nr. Alslev

E-mail: [redacted]

Telefon [redacted]

CVR / RID CVR: [redacted] -RID: [redacted]

Indsendt: 22-05-2018 11:07

BOM-nummer: byg-2018-196577

Samlet behandling af master og antenner

Projekt: Bryggertorvet 5, 3650 Ølstykke
Adresser Bryggertorvet 5, 3650 Ølstykke
Ejendomme Ejendomsnr.: 013888
Matrikler Ølstykke By, Ølstykke - 4cn

Konfliktsøgninger

Gruppe	Søgning	Resultat
Lokal- og kommuneplaner	Kommuneplan	Konflikt fundet
Lokal- og kommuneplaner	Lokalplaner, vedtagne	Konflikt fundet
Lokal- og kommuneplaner	Lokalplaner, forslag	Ingen konflikt
Lokal- og kommuneplaner	Temalokalplaner, vedtagne	Ingen konflikt
Lokal- og kommuneplaner	Temalokalplaner, forslag	Ingen konflikt
Lokal- og kommuneplaner	Landzone	Ingen konflikt
Lokal- og kommuneplaner	Varmeplaner	Ingen konflikt
Lokal- og kommuneplaner	Spildevandsplaner	Ingen konflikt
Bygge- og beskyttelseslinjer	Beskyttede sten- og jorddiger	Ingen konflikt
Bygge- og beskyttelseslinjer	Søbeskyttelseslinjer	Ingen konflikt
Bygge- og beskyttelseslinjer	Åbeskyttelseslinjer	Ingen konflikt
Bygge- og beskyttelseslinjer	Skovbyggelinjer	Ingen konflikt
Bygge- og beskyttelseslinjer	Kirkebyggelinjer	Konflikt fundet
Bygge- og beskyttelseslinjer	Råstofområder	Ingen konflikt
Bygge- og beskyttelseslinjer	Drikkevandsinteresser, seneste viden	Konflikt fundet
Bygge- og beskyttelseslinjer	Nitratfølsomme indvindingsområder, seneste viden	Ingen konflikt

Denne side er renset maskinelt

Bygge- og beskyttelseslinjer	Strandbeskyttelseslinjen	Ingen konflikt
Fredning	Fredede bygninger	Ingen konflikt
Fredning	Fredede områder	Ingen konflikt
Fredning	Fredede områder, forslag	Ingen konflikt
Fredning	Beskyttede naturtyper	Ingen konflikt
Fredning	Beskyttede vandløb	Ingen konflikt
Fredning	EF-fuglebeskyttelsesområder (Natura 2000)	Ingen konflikt
Fredning	EF-habitatområder (Natura 2000)	Ingen konflikt
Fredning	Ramsarområder (Natura 2000)	Ingen konflikt
Fredning	Natur- og vildtreservater	Ingen konflikt
Fredning	Fredede fortidsminder, 2 m	Ingen konflikt
Fredning	Fredede fortidsminder, beskyttelseslinje	Ingen konflikt
Fredning	Klitfredning	Ingen konflikt
Fredning	Fredskov	Ingen konflikt
Fredning	Bevaringsværdige bygninger	Ingen konflikt
Forurening	Arealer kortlagt på vidensniveau 1 (V1), jordforurening	Ingen konflikt
Forurening	Arealer kortlagt på vidensniveau 2 (V2), jordforurening	Ingen konflikt
Tekniske anlæg	Master i brug	Fast kortvisning
Tekniske anlæg	Fremtidige master	Fast kortvisning

Fundne konflikter

Kommuneplan

Gruppe: Lokal- og kommuneplaner

Basis for konfliktsøgning: Berørte matrikler med en buffer på 0 m

[Gl. Ølstykke - Byområde ved Bryggertorvet](#)

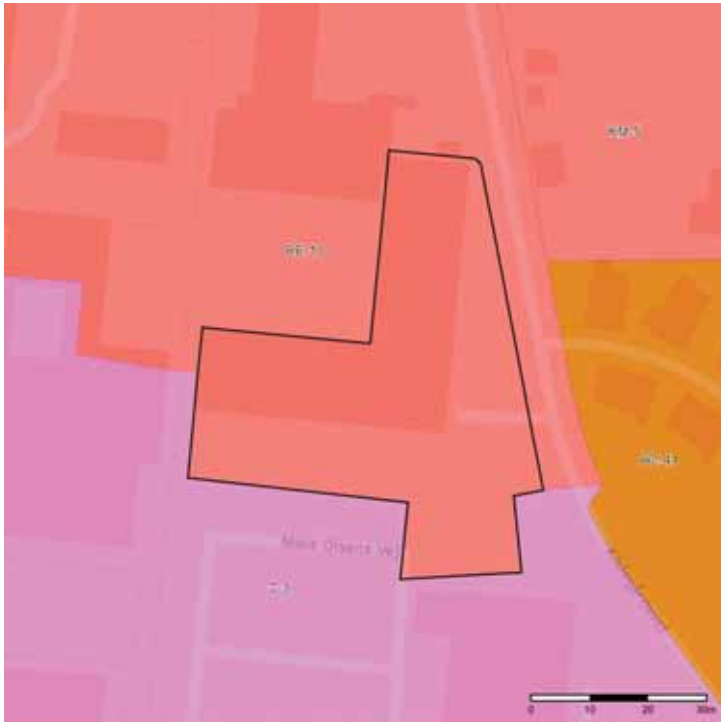

Copyrights

Indeholder data fra Geodatastyrelsen, Skærmkort, WMS-tjeneste

Forbehold

Data stilles til rådighed, som de er, og myndigheden har intet ansvar for hverken indhold, oprindelse, fejl og mangler eller nogen form for skade, der måtte følge af brug af data.

Signaturforklaring

- Boligområde
- Blandet bolig og erhverv
- Erhvervsområde
- Centerområde
- Rekreativt område
- Sommerhusområde
- Offentlige formål
- Tekniske anlæg
- Landområde
- Andet
- Matrikel

Lokalplaner, vedtagne

Gruppe: Lokal- og kommuneplaner

Basis for konfliktsøgning: Berørte matrikler med en buffer på 0 m

[Lokalplan 73 73 - Gl. Ølstykke Bymidte](#)

Blandet bolig og erhverv, Blandet byområde



Copyrights

Indeholder data fra Geodatastyrelsen, Skærmkort, WMS-tjeneste

Forbehold

Data stilles til rådighed, som de er, og myndigheden har intet ansvar for hverken indhold, oprindelse, fejl og mangler eller nogen form for skade, der måtte følge af brug af data.

Signaturforklaring

- Boligområde
- Blandet bolig og erhverv
- Erhvervsområde
- Centerområde
- Rekreativt område
- Sommerhusområde
- Offentlige formål
- Tekniske anlæg
- Landområde
- Andet
- Matrikel

Kirkebyggelinjer

Gruppe: Bygge- og beskyttelseslinjer

Basis for konfliktsøgning: Berørte matrikler med en buffer på 0 m

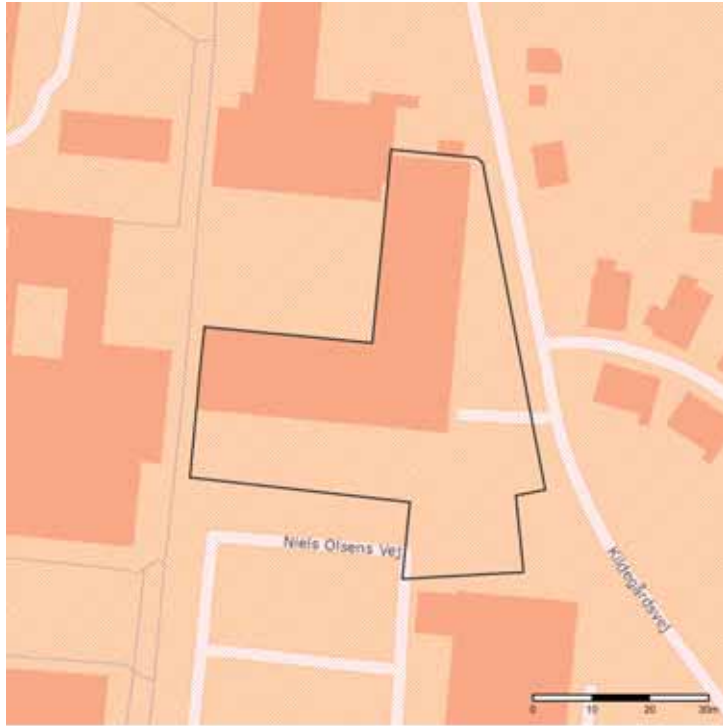

Copyrights

Indeholder data fra Geodatastyrelsen, Skærmkort, WMS-tjeneste

Forbehold

Data stilles til rådighed, som de er, og myndigheden har intet ansvar for hverken indhold, oprindelse, fejl og mangler eller nogen form for skade, der måtte følge af brug af data.

Signaturforklaring

- Matrikel

Drikkevandsinteresser, seneste viden

Gruppe: Bygge- og beskyttelseslinjer

Basis for konfliktsøgning: Berørte matrikler med en buffer på 0 m



Copyrights

Indeholder data fra Geodatastyrelsen, Skærmkort, WMS-tjeneste

Forbehold

Data stilles til rådighed, som de er, og myndigheden har intet ansvar for hverken indhold, oprindelse, fejl og mangler eller nogen form for skade, der måtte følge af brug af data.

Signaturforklaring

- Områder med særlige drikkevandsinteresser
- Områder med drikkevandsinteresser
- Områder med særlige drikkevandsinteresser
- Områder med drikkevandsinteresser
- Matrikel

Master i brug

Gruppe: Tekniske anlæg

Da kortet vises som fast kortvisning, er der ikke nødvendigvis nogen data inden for det betragtede område

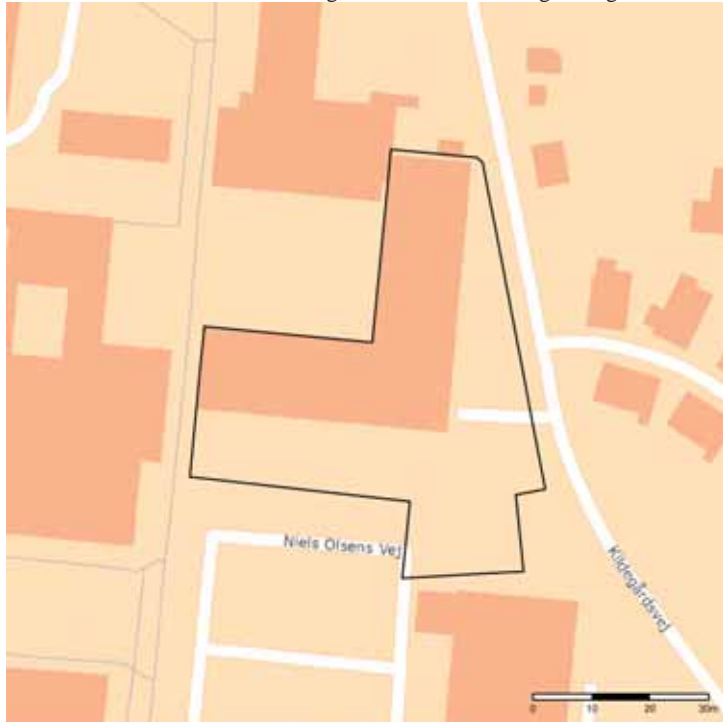

Copyrights

Indeholder data fra Geodatastyrelsen, Skærmkort, WMS-tjeneste

Forbehold

Data stilles til rådighed, som de er, og myndigheden har intet ansvar for hverken indhold, oprindelse, fejl og mangler eller nogen form for skade, der måtte følge af brug af data.

Signaturforklaring

-
- Matrikel

Fremtidige master

Gruppe: Tekniske anlæg

Da kortet vises som fast kortvisning, er der ikke nødvendigvis nogen data inden for det betragtede område

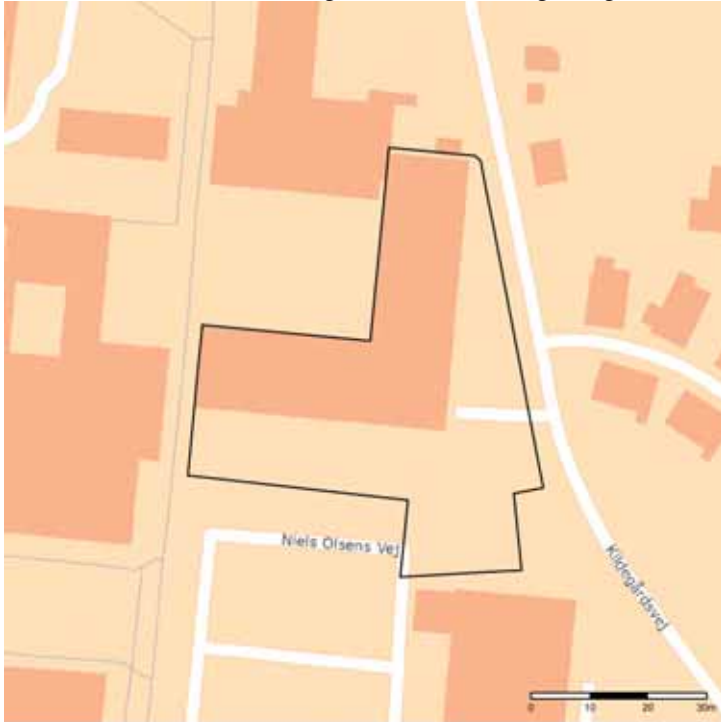

Copyrights

Indeholder data fra Geodatastyrelsen, Skærmkort, WMS-tjeneste

Forbehold

Data stilles til rådighed, som de er, og myndigheden har intet ansvar for hverken indhold, oprindelse, fejl og mangler eller nogen form for skade, der måtte følge af brug af data.

Signaturforklaring

- ★
- Matrikel

Supplerende oplysninger til byggeansøgning af 29. januar 2018 om opsætning af 30m rørmast på Bryggertorvet 5, 3650 Ølstykke, matrikel nummer 4cn, Ølstykke By, Ølstykke under BOM-nummer byg-2018-196577 samt sagsnummer 18-0078 (TDC site id 3978 Ølstykke Kirke)

Med henvisning til behagelig telefonisk dialog om behovet for yderligere oplysninger i forbindelse med det ansøgte sendeanlæg, fremsendes supplerende oplysninger.

Manglende dækning og kapacitet i TDC's netværk i området

Området der søges dækket samt tilført yderligere kapacitet har centrum omkring Ølstykke Kirke:

3978 ØLSTYKKE KIRKE – site overview

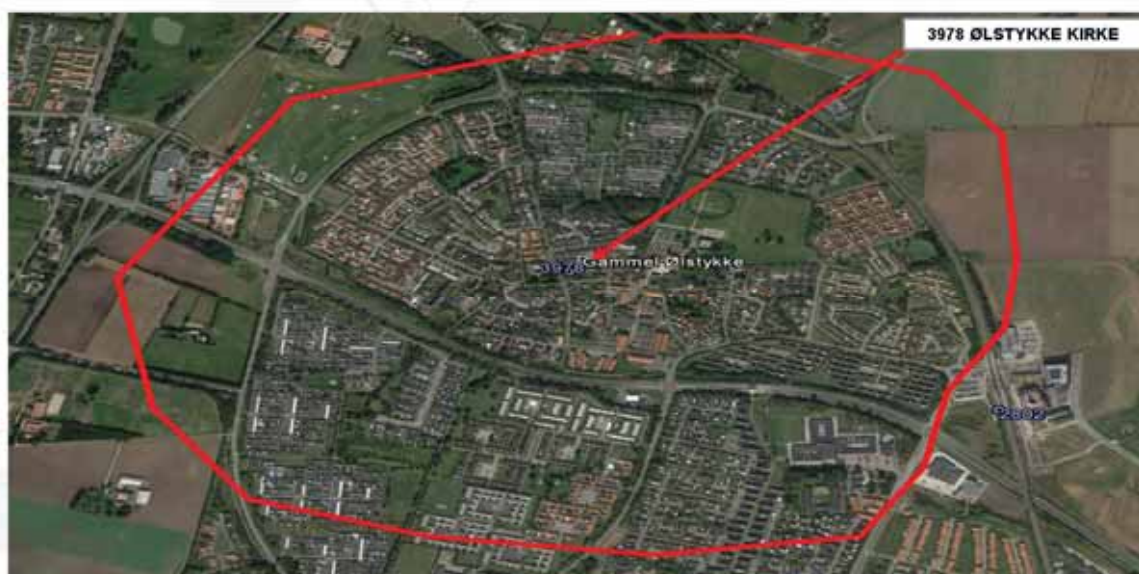

Som nævnt i byggeansøgningen er området i overensstemmelse med Lokalplan 73 i stor udvikling, hvor der sker en "sammensmeltning" af den oprindelige landsby fra 60'erne, centerområdet samt erhvervsområdet.

De to begreber dækning og kapacitet kan kort forklares som

- Dækning: Dette er et udtryk for, hvorvidt der populært sagt kan etableres kontakt til netværket i området. Langt størstedelen af Danmark er dækket i dag, særligt udendørs. Med brugen af byggematerialer i nye ejendomme, der tilsikrer en velisoleret bolig, sker der en udfordring af den indendørs dækning. Eksempelvis vil metaltråde i vinduer og tykke betonlag dæmpe dækningen væsentligt og dette medfører, at kunderne oplever dårlig indendørs dækning.
- Kapacitet: Dette er et udtryk for, hvor stor mængde samtaler og data, som netværket kan håndtere i området. Da såvel antal af brugere stiger som deres dataforbrug via tjenester som mail, web surfing, streaming-tjenester osv., er kapaciteten typisk under stor udfordring. Dette søges afhjulpet med opgradering af eksisterende sendeanlæg såvel som opførelse af nye sendeanlæg. Sidstnævnte

sker, idet de nye mobilteknologier i videre omfang fører "intelligens" ud til det enkelte sendeanlæg i stedet for al styring foregår i få, store telefoncentraler. Det betyder i praksis, at når forbrug af kapacitet i et område stiger, formindskes det geografiske område, som sendeanlægget dækker. Dette for at tilsikre, at de brugere, der har aktivitet i netværket, tildeles den nødvendige hastighed / kapacitet til deres tjeneste. Dette betyder samtidig, at behovet for nye sendeanlæg opstår, når der konstateres et konstant, højt forbrug af kapacitet i netværket, som det ikke kan honorere uden der opstår såvel dæknings- som kapacitetshuller.

Det er netop disse fænomener, som TDC har konstateret i det ansøgte område, hvor udviklingen af området med center samt boliger har medført behov for øge kapacitet.. Med det ansøgte sendeanlæg søger TDC såvel at forbedre dækningen samt kapaciteten på flere teknologier: GSM900, UMT2100 samt LTE800. Ved brug af alle teknologier opnås såvel

- kapacitet til de mange brugere af dataunderbyggede tjenester som mail, streaming af lyd og video i 4K kvalitet, mv. samt
- dækning til brugerne af mobiltelefoni i det ovenstående areal.

For at give den ønskede dækning er den ansøgte placering nødvendig, da dennes placering er afhængig af placeringen af øvrige eksisterende sendeanlæg i TDC's netværk. Dækningsmæssigt er området defineret som "tæt befolkningsområde, hvilket fremgår af følgende dataudtræk:

3978 ØLSTYKKE KIRKE Target Polygon and Clutter Map



Det ansøgte område er udlagt til center og boligformål og den kommende, stigende aktivitet i området vil således udfordre den nuværende, beskedne kapacitet og dækning yderligere:

3978 ØLSTYKKE KIRKE Target Polygon and Population distribution

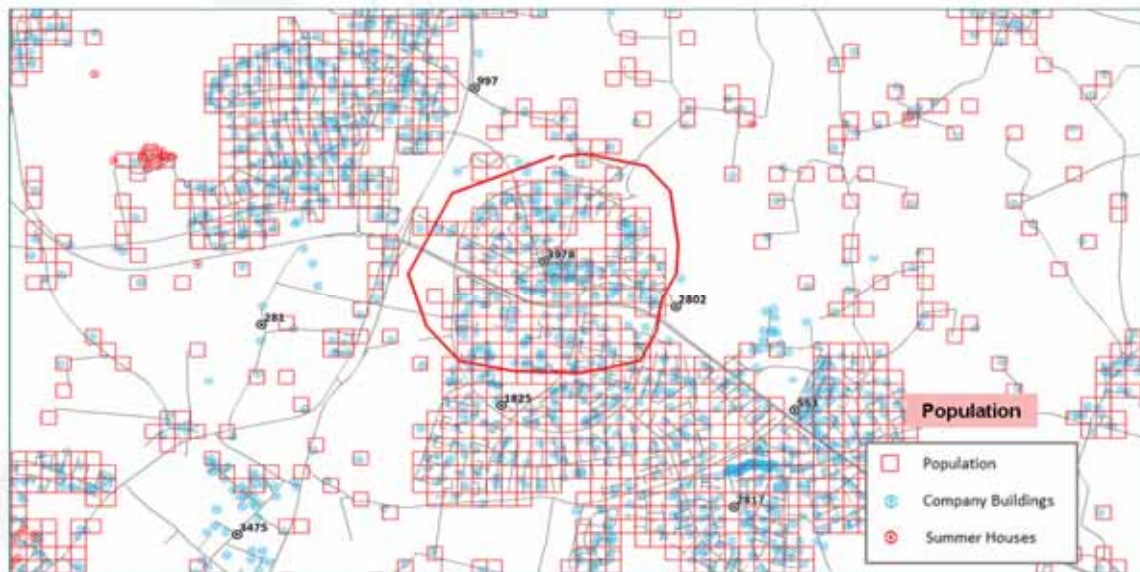

Den nuværende dækning i området ser således ud:

Existing GSM coverage by Signal Level



I dag er dækningen karakteriseret som lav (selv med det "forbrug" af TDC's net, som finder sted i dag og som vil vokse med områdets udvikling samt brugernes øgede brug af mobil data). Denne dækning svarer ikke til, hvad TDC's kunder med rette kan forvente og med det ansøgte anlæg søges dækningen og kapaciteten forbedret til nedenstående niveau for borgerne:

Dækning på UMTS-båndet uden det ansøgte anlæg (grøn farve indikerer manglende dækning / kapacitet):

Existing UMTS coverage by Signal Level and 3978 ØLSTYKKE KIRKE OFF-AIR

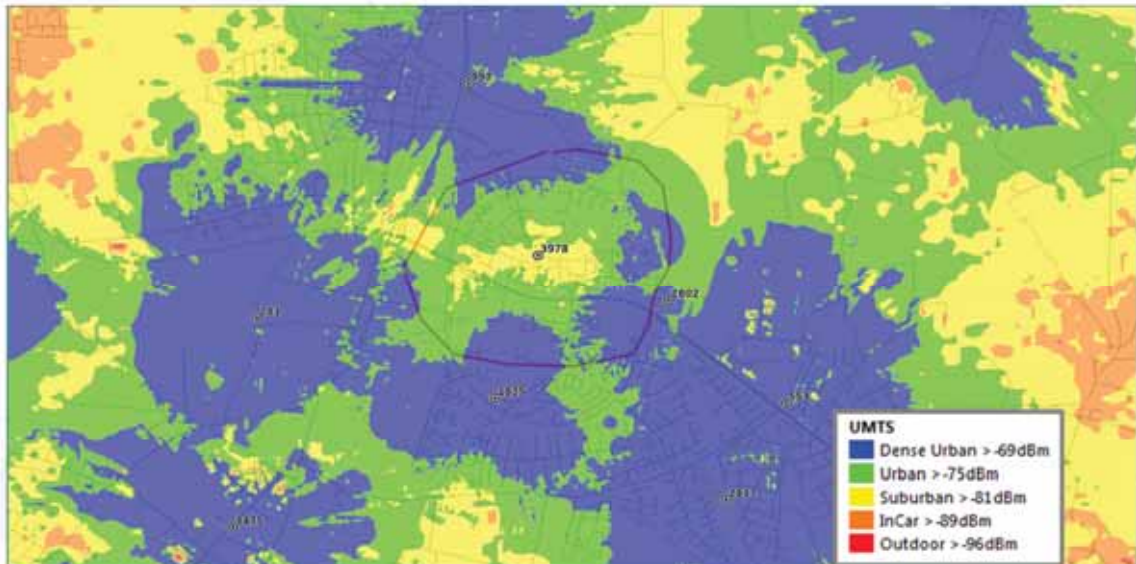

Dækning på UMTS-båndet med det ansøgte anlæg (blå farve indikerer dækning og kapacitet i det ønskede niveau):

Existing UMTS coverage by Signal Level and 3978 ØLSTYKKE KIRKE ON-AIR

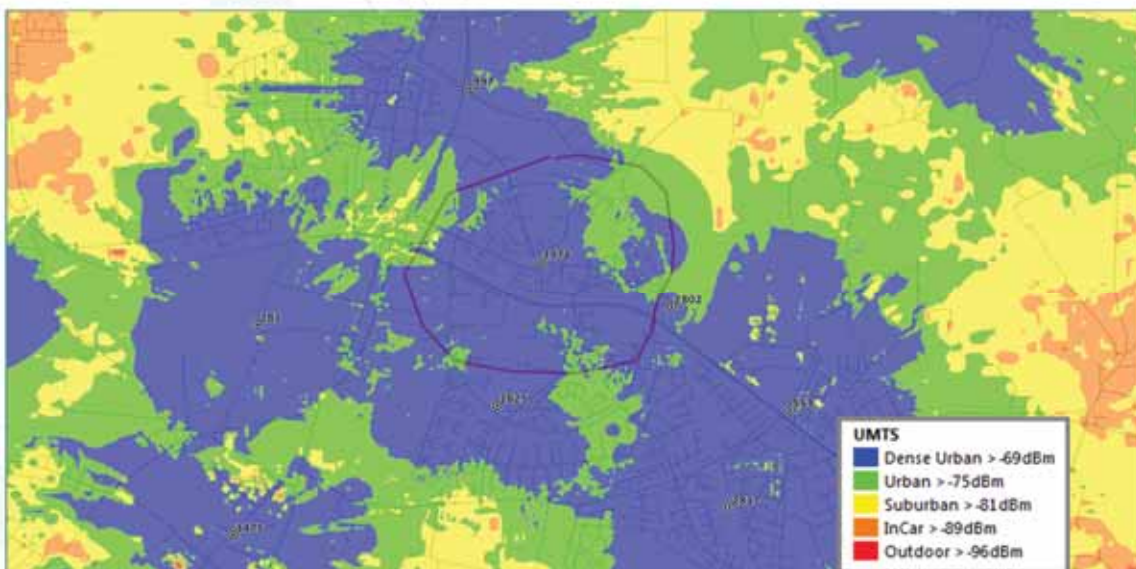

Dækning på LTE-båndet uden det ansøgte anlæg (grøn farve indikerer manglende dækning / kapacitet):

Existing LTE coverage by Signal Level and 3978 ØLSTYKKE KIRKE OFF-AIR

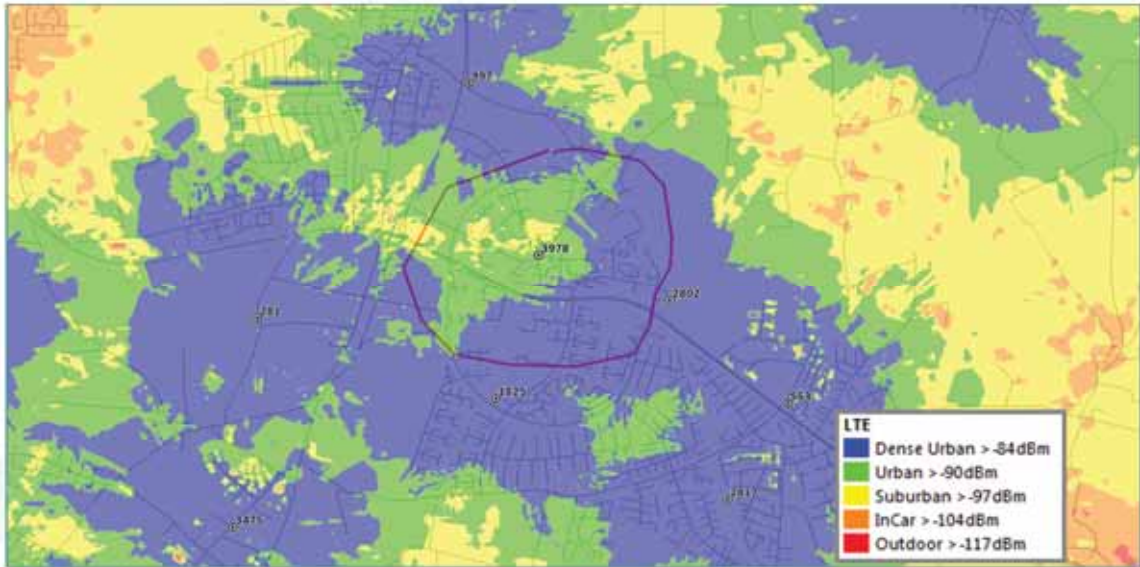

Dækning på LTE-båndet med det ansøgte anlæg (blå farve indikerer dækning og kapacitet i det ønskede niveau):

Existing LTE coverage by Signal Level and 3978 ØLSTYKKE KIRKE ON-AIR

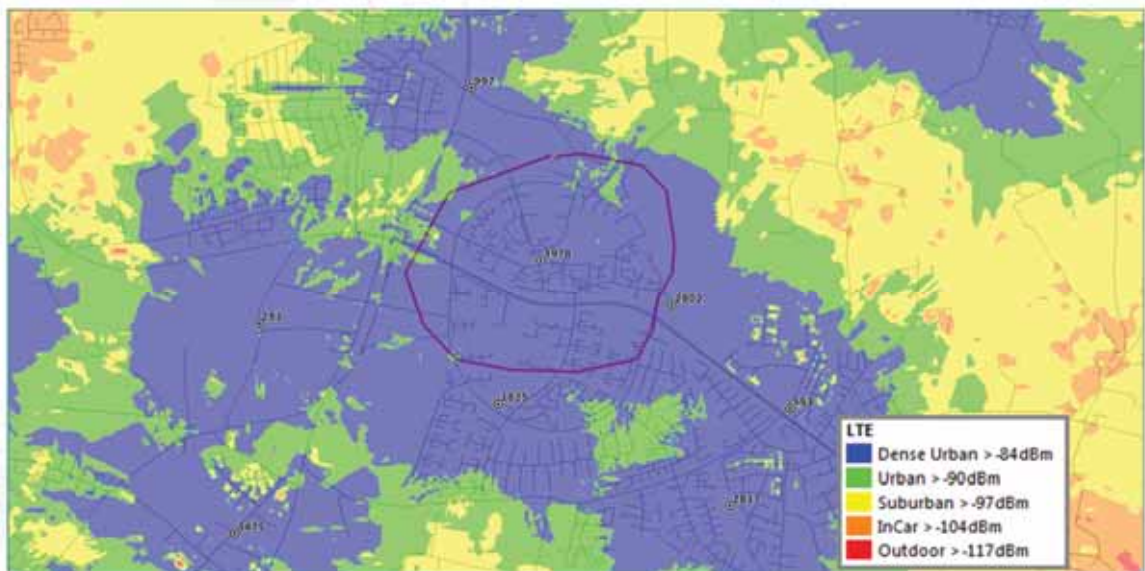

Det kan således konkluderes, at det ansøgte anlæg og placeringen heraf, vil give den ønskede dækning samt kapacitet for borgerne i området:

3978 ØLSTYKKE KIRKE

From the coverage analysis, site **3978 ØLSTYKKE KIRKE** can deliver improvements in coverage and high throughput ranges inside the target polygon.



Forholdet til Hi3g's samt TT-Netværkets sendenet

Da én af de absolut mest væsentlige konkurrenceparametre imellem teleselskaberne er dækning og kapacitet, har det fra konkurrencemyndighedernes side været centralt, at teleselskaberne placerer deres sendeanlæg uafhængigt af hinanden. Således kan sendenet i princippet sammenlignes med et puslespil, hvor de enkelte brikker (sendeanlæg) skal passe ind i det individuelle teleselskabs netværk (det samlede puslespil). Teleselskaberne samler deres puslespil forskellige eller bygger med andre ord netværket forskelligt.

På nedenstående kort ses hvorledes henholdsvis TDC (grønne "møllevinger"), Hi3g (gul) og TT-Netværket (rød samt starter sendeanlægs id med bogstavet "S") har placeret deres sendeanlæg i området omkring Ølstykke:

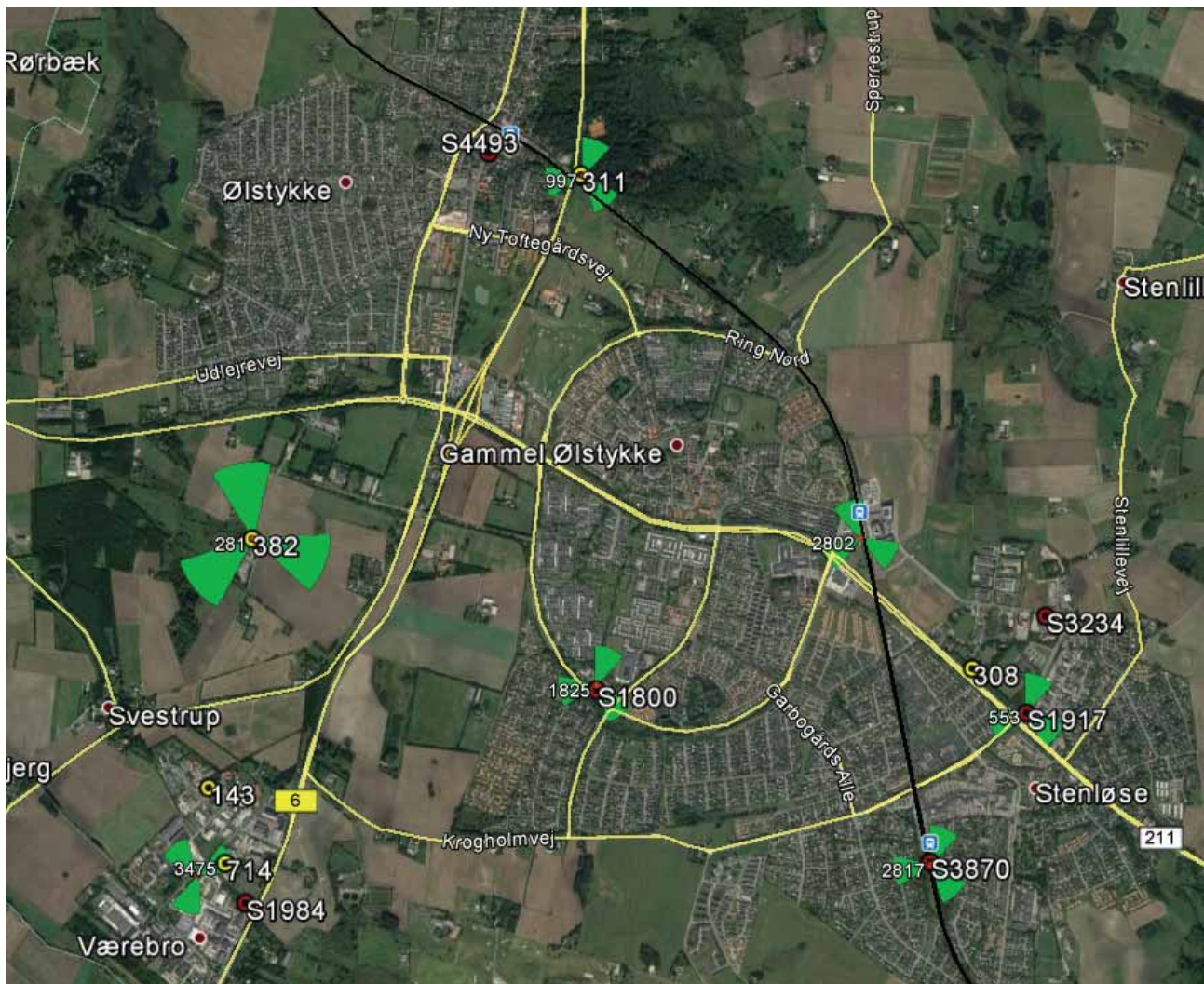

Der eksisterer et vist sammenfald mellem netværkene og teleselskaberne søger at samarbejde omkring at samle deres sendeanlæg på strukturer, som egner sig hertil. Således benyttes eventuelle eksisterende høje strukturer, så de politiske målsætninger herom opfyldes. På kortet ovenfor ses således et vist sammenfald i placeringer af TDC og TT-N sendeanlæg. Med den opbygning af sendenet som TDC har valgt, opstår der et "hul" omkring kirken samt ud i boligområderne i byen.

Forefindes der ikke eksisterende høje strukturer i et givent område og er opsætning af en ny mast derfor eneste tilbageværende tekniske løsning, fremsender teleselskaberne forespørgsel til de øvrige operatører om, hvorvidt de har interesse i at blive indplaceret på den planlagte mast. Herved opfyldes de politiske målsætninger om at minimere antallet af fritstående master i det åbne landskab.

I overensstemmelse hermed er TT-Netværket og Hi3g blevet forespurgt om deres interesse for indplacering i den ansøgte mast og jeg afventer deres svar.

Som TDC's øvrige sendeanlæg er placeret, er der behov for det ansøgte anlæg på den ansøgte placering for at opnå den ønskede dækning samt kapacitet.

Orientering af området om det ansøgte sendeanlæg

Jeg har forespurgt TDC omkring muligheden for at afholde en orientering for områdets borgere omkring det ansøgte anlæg. TDC ønsker ikke at gøre dette. Det er ikke et udtryk for manglende samarbejdsvilje, men der imod et udtryk for, at TDC opfatter det som at blive meget svært på forhånd at klarlægge, hvad de eventuelle følgevirkninger kan blive af en sådan orientering. Da udfaldsrummet kan få i så mange retninger, ønsker TDC at "holde sig" til den kendte proces med nabohøring omkring det ansøgte anlæg.

TDC stiller meget gerne op med repræsentanter til et møde med kommunen og forklarer omkring baggrunden for det ansøgte, hvis dette har kommunens interesse. Er dette tilfældet, bedes I give mig besked herom, så kan jeg tilbyde at kordinere tid og sted for mødet.

Jeg håber, at ovenstående besvarer jeres spørgsmål og står naturligvis til rådighed, hvis der er uafklarede forhold.

Med venlig hilsen

Ulf Lindeneg

Bombesvarelse af byggeansøgning: 18-0078

Projekt:

Projekt navn:	Bryggertorvet 5, 3650 Ølstykke
ProjektId:	faada5a7-db47-4e8a-9152-88c173625c88
IndsendelseId:	cd79a358-9d3b-4bc9-9480-6944a4733002

Ansøgning:

Sagstype:	Samlet behandling af master og antenner
Indsendt:	22-05-2018
Matrikler:	4cn
Klassifikationer:	KLnr: 02.34.02 P19 B

Besvarelse:

Titel:	Supplerende materiale modtaget
Brevdato:	22-05-2018

Skrivelse:

Tekst:	Tak for det tilsendte materiale. Vi kigger materialet igennem og vender tilbage, hvis vi mangler oplysninger for at kunne færdigbehandle sagen. Med venlig hilsen Byggesag Center for Plan, Kultur og Erhverv
--------	--

Afsender:

Navn:	Byggesag
Email:	

Sagsstatus:

Status:	Modtaget
Anden myndighed:	
Sagsfase:	Behandling
Initiativpligt:	Myndighed
Påmindelse:	Default
Kommentar:	



Egedal Kommune

EGEDAL KOMMUNE

Planudvalget

16. maj 2019

Byggesag

Bryggertorvet 5 - Etablering af en ny mobilmast - beslutning

Acadresag nr. 18/2152

Beslutningstema

Byrådet skal træffe beslutning om, der kan placeres en antennemast i området omkring Bryggertorvet 5 i Ølstykke for at skaffe bedre mobildækning.

Kompetence til afgørelse

Planudvalget

Indstilling

Administrationen indstiller, at der arbejdes videre med den ansøgte placering af masten ved Bryggertorvet 5 med henblik på at give en dispensation fra Naturbeskyttelseslovens §19

Beslutning i Planudvalget den 16-05-2019

Godkendt

Sagsfremstilling

Egedal Kommune har den 29. januar 2018 modtaget en ansøgning om dispensation fra Naturbeskyttelsesloven §19 til opførelse af en 30 m rørmast på et friareal op til Netto dagligvarebutik på Niels Olsens Vej 2A.

Planforhold og vurdering

Siden 2006 har teleoperatørerne flere gange forespurgt, om det var muligt at opsætte en mobilmast ved området omkring Bryggertorv på grund af manglende dækning. Som betingelse for at kunne få licens til at drive og tilbyde mobiltelefoni, har teleselskaberne forpligtet sig overfor den danske stat til at sørge for at etablere landsdækkende infrastruktur.

De eksisterende sendeanlæg i Ølstykke kan ikke håndtere den mængde tale og data, som brugerne i området med rette kan forvente.

Opførelse af en 30 meter høj rørmast med en afstand på ca. 200 meter til Ølstykke Kirke vil kræve en dispensation fra

Naturbeskyttelsesloven §19, der anfører, at der ikke må opføres bebyggelse med en højde på over 8,5 meter inden for en afstand af 300 meter til en kirke. Dog giver Naturbeskyttelsesloven §19 mulighed for, at der kan etableres højere bebyggelse, hvis kirken er omgivet af bymæssig bebyggelse i hele beskyttelseslinjen.

Administrationen vurderer, at Ølstykke Kirke er omgivet af bymæssig bebyggelse.

Administrationen foreslår, at der skal arbejdes videre med den planlagte placering af masten med henblik på at give en dispensation. Området omkring masten vurderes at være af bymæssig bebyggelse. Ansøgningen skal derfor sendes i naboorientering. Se bilag 1.

Det er dog muligt at arbejde videre med to andre alternativer:

Et alternativ kan være at arbejde på at udpege en ny placering, som overholder kirkebyggelinjen. En anden placering vil betyde, at mobilmasten skal være højere for at kunne have samme dækning.

Et andet alternativ kan, med tanke på at det er et historisk område, være, at arbejde på andre løsninger såsom indbygning af antenner i kirketårn eller kamufleret mast som en flagstang. Indbygning af antenner i kirketårn, eller opførelse af mast kamufleret som flagstang, vil dog ikke alene kunne løse dækningsbehovet. Der skal derfor opsættes flere "flagstænger" rundt i området. Arkitekttegnede master i forskellige design er også en mulighed, men økonomisk er det ofte en langt dyrere løsning for operatørerne end de traditionelle master i stål.

Konsekvenser for budgettet

Den danske stat har opstillet dækningskrav for teleselskaberne som betingelse for, at de kan få licens til at drive mobiltelefoni. Intentionen i disse krav er at forpligte teleselskaberne til at etablere en landsdækkende infrastruktur til almenvællets gavn.

Området, hvor mobilmasten ønskes opstillet, er ejet af Ejerforeningen Bryggertorvet. Eventuelle udgifter i forbindelsen med leje af grunden er derfor et forhold mellem TDC som bygherre og Ejerforeningen Bryggertorvet som lodsejer.

Ovenstående har derfor ingen bevillingsmæssige konsekvenser for kommunen.

Borgerinddragelse

Hvis udvalget beslutter, at der skal arbejdes videre med sagen, skal sagen sendes i naboorientering med høringsfrist på mindst 14 dage.

Sagen forelægges politisk igen, såfremt der kommer væsentlige indsigelser i forbindelse med naboorienteringen.

Erfaringsmæssigt er der generelt stor modstand imod opstilling af mobilmaster. Det har været tilfældet ved tidligere sager indenfor lokalområdet.

Bilag

- | | | |
|---|------------------------|----------|
| 1 | Åben Mødesag - bilag 1 | 53461/19 |
| 2 | Åben Mødesag - bilag 2 | 53470/19 |

From: Søren Zifeldt Madsen
Sent: Wed, 19 Jun 2019 10:38:11 +0200
To: Quang Huy Ha
Subject: Vedr.: Mobilmast ved netto
Importance: Normal

Hej Quang

Angående Egedals kommunes brev via eboks, vil jeg meget gerne have et geografisk plot over hvem som har fået samme brev vedr. mobilmast ved netto.

Min begrundelse er jeg vil kontakte alle, så vi i samlet flok gør indsigelse

Mvh
Søren Zifeldt Madsen
Kildegårdsvej 35

Sendt fra [Mail](#) til Windows 10



Denne mail er blevet scanner for vira af AVG-antivirussoftware.
www.avg.com

From: Quang Huy Ha
Sent: Wed, 19 Jun 2019 13:45:25 +0200
To: 'Søren Zifeldt Madsen'
Subject: SV: Vedr.: Mobilmast ved netto
Attachments: Høringsområde.pdf

Hej Søren,

Vedhæftet sendes kort med ca. det område, hvor kommunen har sendt en naboorientering ud til personer over 18, som bor på de pågældende ejendomme vedr. mobilmasten. Vi har prøvet at holde os nord for Frederikssundsvej.

Med venlig hilsen

Quang Huy Ha

Byggesagsbehandler

CBK Byplan og Byggesag

Center for By Kultur og Borgerservice

Mobilnummer: [REDACTED]

E-mail: [REDACTED]

www.egedalkommune.dk



Behandling af personoplysninger - orientering om rettigheder

Når vi modtager og behandler oplysninger om dig, er vi dataansvarlige jf. Persondataforordningen. Via linket kan du finde information om, hvordan vi behandler dine oplysninger, og de rettigheder du har i den forbindelse. Har du spørgsmål, er du velkommen til at kontakte os.

[Klik her for en uddybning af de oplysninger, vi skal give dig.](#)



Telefonnotat

**Matr. nr. 4 cn Ølstykke By, Ølstykke, beliggende Bryggertorvet 5
3650 Ølstykke**

Høringssvar

Den 19. juni 2019

Byggesagsbehandler: Quang Huy Ha

Sagsnummer

18-0078

Beskrivelse: Har dags dato snakket med Eva fra Kildegårdsvej 9. Hun er bekymret for, at:

18/2152

- kommunen vil tillade, at der opføres en mobilmast ved Netto.
- husene vil falde i værdi
- strålingsfare

Jeg fortalte hende, at

- kommunen har pligt til at sende sagen i nabohøring, når der er kommet en sådan ansøgning.
- kommunen har ikke besluttet os for en tilladelse, hvor det er vigtigt, at hun fremsende indsigelse til projektet, hvis det er det, som hun ønsker
- sagen har været behandlet politisk, hvor det var besluttet, at vi kunne sende sagen i nabohøring ud fra den ansøgte placering
- der er skrevet om strålingsfare med forklaring i naboorienteringen.



Ole Lau Emil Garder
Hampelandvej 30
3650 Ølstykke

Naboorientering

Ansøgning om opførelse af en 30 m mobilmast på Bryggertorvet, matr. nr. 4 cn Ølstykke By, 3650 Ølstykke.

Der er ansøgt om tilladelse til at opføre en 30 m høj mobilmast ved husgavl på Nettobygningen på Niels Olsens vej 2a, 3650 Ølstykke.

Det ansøgte kræver dispensation fra lokalplan nr. 73 §7 stk. 7.15, der anfører, at *"Bygningshøjden nord for veje a-b må ikke overstige 12 m."*

Hvis du har bemærkninger til det ansøgte, skal det være kommunen i hænde senest d. 4. juli 2019.

Området hvor mobilmasten ønskes opført

Området, hvor masten ønskes placeret, er et område med blandet bolig og erhverv som dagligvarebutikker, detailbutikker, administration- og serviceerhverv typisk i stueetage med beboelse på 1. sal.

Bryggertorvet grænser op til et historisk område mod nord, med en afstand på 200 meter til Ølstykke Kirke, som oprindeligt er opført omkring 1100-tallet. Mod syd ca. 150 m ligger Frederikssundsvejen. Området er omgivet af bymæssig boligbebyggelse. Jævnfør naturbeskyttelsesloven er det forbudt indenfor 300 m til en kirke at opføre bebyggelse, som er over 8,5 m højt.

Kirkebyggelinjen har til formål at beskytte kirker, der ligger mere eller mindre åbent i landskabet mod, at der opføres bebyggelse, som virker skæmmende på kirkerne eller hindrer, at kirkerne er synlige i landskabet. I tilfælde, hvor kirken er omgivet af bymæssig bebyggelse i hele beskyttelseszonen som det ansøgte område, gælder forbuddet ikke.

Mobildækningen i området med blandet erhverv og bolig er karakteriseret som lav. Placeringen ved Bryggertorvet er derfor valgt for at kunne give borgerne og de erhvervsdrivende i området bedre dækning i form af mere kvalitet og hastighed. Det eksisterende sendeanlæg kan ikke håndtere den mængde samtale og data via tjenester som mail, web, surfing, streaming-tjeneste mm., som brugerne i området med rette kan forvente.

Når forbruget i et givent område stiger, betyder det samtidig, at dækningsområdet for det pågældende sendeanlæg/ mobilmast formindskes. Behovet for nyt sendeanlæg/ mobilmast opstår, når der konstateres et konstant højt forbrug af kapacitet i netværket, som det ikke kan honorere, uden at der opstår såvel dæknings- som kapacitetshuller. Det er netop det, som TDC kan konstatere i det ansøgte område. Nærmeste mobilmast er en 42 m høj mobilmast ved Egedal Station.

Den 18-06-2019

Sagsnr.: 18-0078

Sagsbehandler:

Quang Huy Ha

Direkte tlf.: [REDACTED]

E-mail: [REDACTED]

Egedal Rådhus

Dronning Dagmars Vej 200

3650 Ølstykke

Telefon: [REDACTED]

Mail: [REDACTED]

Web: www.egedalkommune.dk

Åbningstid

Mandag - onsdag 10.00-14.00

Torsdag 10.00-17.30

Fredag 10.00-12.00

Det har ikke været muligt at finde høje strukturer eller høje bygninger i dækningsområdet til opsætning af antenner. Den ansøgte placering er derfor valgt, da det er centralt ved Bryggertorvet, som derfor kan dække hele området. Masten kan samtidig reduceres fra en 36 m gittermast til en 30 m rørmast på grund af områdets forholdsvis høje og centrale placering.

Med det ansøgte sendeanlæg ønsker TDC at forbedre kapaciteten for GSM900, UMT2100 samt LTE 800.

Det sundhedsmæssige aspekt

Selvom det sundhedsmæssige aspekt er et emne, der diskuteres og undersøges, fordi nærhed til antennesystemer kan have negative psykologiske konsekvenser i form af utryghed og usikkerhed, er det ikke et forhold, der indgår i sagsbehandlingen. Der har været en omfattende debat om den mulige strålingsrisiko for personer, der bor eller opholder sig i nærheden af masterne. Det skal her påpeges, at det ikke er påvist, at nærhed til mobilantenner har negative sundhedsmæssige konsekvenser for befolkningen, idet målinger har vist at effekten fra de radiobølger, der sendes mellem sende- og modtageantenner, ligger langt under de anbefalede grænseværdier.

Bemærkninger til naboorienteringen

Såfremt du har bemærkninger eller indsigelser til, at der eventuelt dispenseres fra nævnte bestemmelser til gennemførelse af projektet som ansøgt, skal disse være kommunen i hænde senest den 4. juli 2019.

Vi gør opmærksom på, at kommunen ikke har pligt til at rette sig efter eventuelle indsigelser, men at naboernes udtalelse alene indhentes for at give et så fyldestgørende beslutningsgrundlag som muligt. Orientering om sagens udfald vil blive fremsendt til alle, som rettidigt har indsendt bemærkninger til sagen.

Med venlig hilsen

Quang Huy Ha
byggesagsbehandler
Byplan og Byggesag
Center for By, Kultur og Borgerservice

Ansøgning og tegningsmateriale er vedlagt.

Kopi af høringsbrevet er sendt til Lindeeg, V/ Ulf Lindeneg, Frihedsmindevej 26, 4840 Nr. Alslev



Esra Oruc Im
Kildegårdsvej 4
3650 Ølstykke

Naboorientering

Ansøgning om opførelse af en 30 m mobilmast på Bryggertorvet, matr. nr. 4 cn Ølstykke By, 3650 Ølstykke.

Der er ansøgt om tilladelse til at opføre en 30 m høj mobilmast ved husgavl på Nettobygningen på Niels Olsens vej 2a, 3650 Ølstykke.

Det ansøgte kræver dispensation fra lokalplan nr. 73 §7 stk. 7.15, der anfører, at "Bygningshøjden nord for veje a-b må ikke overstige 12 m."

Hvis du har bemærkninger til det ansøgte, skal det være kommunen i hænde senest d. 4. juli 2019.

Området hvor mobilmasten ønskes opført

Området, hvor masten ønskes placeret, er et område med blandet bolig og erhverv som dagligvarebutikker, detailbutikker, administration- og serviceerhverv typisk i stueetage med beboelse på 1. sal.

Bryggertorvet grænser op til et historisk område mod nord, med en afstand på 200 meter til Ølstykke Kirke, som oprindeligt er opført omkring 1100-tallet. Mod syd ca. 150 m ligger Frederikssundsvejen. Området er omgivet af bymæssig boligbebyggelse. Jævnfør naturbeskyttelsesloven er det forbudt indenfor 300 m til en kirke at opføre bebyggelse, som er over 8,5 m højt.

Kirkebyggelinjen har til formål at beskytte kirker, der ligger mere eller mindre åbent i landskabet mod, at der opføres bebyggelse, som virker skæmmende på kirkerne eller hindrer, at kirkerne er synlige i landskabet. I tilfælde, hvor kirken er omgivet af bymæssig bebyggelse i hele beskyttelseszonen som det ansøgte område, gælder forbuddet ikke.

Mobildækningen i området med blandet erhverv og bolig er karakteriseret som lav. Placeringen ved Bryggertorvet er derfor valgt for at kunne give borgerne og de erhvervsdrivende i området bedre dækning i form af mere kvalitet og hastighed. Det eksisterende sendeanlæg kan ikke håndtere den mængde samtale og data via tjenester som mail, web, surfing, streaming-tjeneste mm., som brugerne i området med rette kan forvente.

Når forbruget i et givent område stiger, betyder det samtidig, at dækningsområdet for det pågældende sendeanlæg/ mobilmast formindskes. Behovet for nyt sendeanlæg/ mobilmast opstår, når der konstateres et konstant højt forbrug af kapacitet i netværket, som det ikke kan honorere, uden at der opstår såvel dæknings- som kapacitetshuller. Det er netop det, som TDC kan konstatere i det ansøgte område. Nærmeste mobilmast er en 42 m høj mobilmast ved Egedal Station.

Den 18-06-2019

Sagsnr.: 18-0078

Sagsbehandler:

Quang Huy Ha

Direkte tlf.: [REDACTED]

E-mail: [REDACTED]

Egedal Rådhus

Dronning Dagmars Vej 200

3650 Ølstykke

Telefon: [REDACTED]

Mail: [REDACTED]

Web: www.egedalkommune.dk

Åbningstid

Mandag - onsdag 10.00-14.00

Torsdag 10.00-17.30

Fredag 10.00-12.00

Det har ikke været muligt at finde høje strukturer eller høje bygninger i dækningsområdet til opsætning af antenner. Den ansøgte placering er derfor valgt, da det er centralt ved Bryggertorvet, som derfor kan dække hele området. Masten kan samtidig reduceres fra en 36 m gittermast til en 30 m rørmast på grund af områdets forholdsvis høje og centrale placering.

Med det ansøgte sendeanlæg ønsker TDC at forbedre kapaciteten for GSM900, UMT2100 samt LTE 800.

Det sundhedsmæssige aspekt

Selvom det sundhedsmæssige aspekt er et emne, der diskuteres og undersøges, fordi nærhed til antennesystemer kan have negative psykologiske konsekvenser i form af utryghed og usikkerhed, er det ikke et forhold, der indgår i sagsbehandlingen. Der har været en omfattende debat om den mulige strålingsrisiko for personer, der bor eller opholder sig i nærheden af masterne. Det skal her påpeges, at det ikke er påvist, at nærhed til mobilantenner har negative sundhedsmæssige konsekvenser for befolkningen, idet målinger har vist at effekten fra de radiobølger, der sendes mellem sende- og modtageantenner, ligger langt under de anbefalede grænseværdier.

Bemærkninger til naboorienteringen

Såfremt du har bemærkninger eller indsigelser til, at der eventuelt dispenseres fra nævnte bestemmelser til gennemførelse af projektet som ansøgt, skal disse være kommunen i hænde senest den 4. juli 2019.

Vi gør opmærksom på, at kommunen ikke har pligt til at rette sig efter eventuelle indsigelser, men at naboernes udtalelse alene indhentes for at give et så fyldestgørende beslutningsgrundlag som muligt. Orientering om sagens udfald vil blive fremsendt til alle, som rettidigt har indsendt bemærkninger til sagen.

Med venlig hilsen

Quang Huy Ha
byggesagsbehandler
Byplan og Byggesag
Center for By, Kultur og Borgerservice

Ansøgning og tegningsmateriale er vedlagt.

Kopi af høringsbrevet er sendt til Lindeeg, V/ Ulf Lindeneg, Frihedsmindevej 26, 4840 Nr. Alslev



Catharina Min Lemonius
Tingstedet 20
3650 Ølstykke

Naboorientering

Ansøgning om opførelse af en 30 m mobilmast på Bryggertorvet, matr. nr. 4 cn Ølstykke By, 3650 Ølstykke.

Der er ansøgt om tilladelse til at opføre en 30 m høj mobilmast ved husgavl på Nettobygningen på Niels Olsens vej 2a, 3650 Ølstykke.

Det ansøgte kræver dispensation fra lokalplan nr. 73 §7 stk. 7.15, der anfører, at *"Bygningshøjden nord for veje a-b må ikke overstige 12 m."*

Hvis du har bemærkninger til det ansøgte, skal det være kommunen i hænde senest d. 4. juli 2019.

Området hvor mobilmasten ønskes opført

Området, hvor masten ønskes placeret, er et område med blandet bolig og erhverv som dagligvarebutikker, detailbutikker, administration- og serviceerhverv typisk i stueetage med beboelse på 1. sal.

Bryggertorvet grænser op til et historisk område mod nord, med en afstand på 200 meter til Ølstykke Kirke, som oprindeligt er opført omkring 1100-tallet. Mod syd ca. 150 m ligger Frederikssundsvejen. Området er omgivet af bymæssig boligbebyggelse. Jævnfør naturbeskyttelsesloven er det forbudt indenfor 300 m til en kirke at opføre bebyggelse, som er over 8,5 m højt.

Kirkebyggelinjen har til formål at beskytte kirker, der ligger mere eller mindre åbent i landskabet mod, at der opføres bebyggelse, som virker skæmmende på kirkerne eller hindrer, at kirkerne er synlige i landskabet. I tilfælde, hvor kirken er omgivet af bymæssig bebyggelse i hele beskyttelseszonen som det ansøgte område, gælder forbuddet ikke.

Mobildækningen i området med blandet erhverv og bolig er karakteriseret som lav. Placeringen ved Bryggertorvet er derfor valgt for at kunne give borgerne og de erhvervsdrivende i området bedre dækning i form af mere kvalitet og hastighed. Det eksisterende sendeanlæg kan ikke håndtere den mængde samtale og data via tjenester som mail, web, surfing, streaming-tjeneste mm., som brugerne i området med rette kan forvente.

Når forbruget i et givent område stiger, betyder det samtidig, at dækningsområdet for det pågældende sendeanlæg/ mobilmast formindskes. Behovet for nyt sendeanlæg/ mobilmast opstår, når der konstateres et konstant højt forbrug af kapacitet i netværket, som det ikke kan honorere, uden at der opstår såvel dæknings- som kapacitetshuller. Det er netop det, som TDC kan konstatere i det ansøgte område. Nærmeste mobilmast er en 42 m høj mobilmast ved Egedal Station.

Den 18-06-2019

Sagsnr.: 18-0078

Sagsbehandler:

Quang Huy Ha

Direkte tlf.: [redacted]

E-mail: [redacted]

Egedal Rådhus

Dronning Dagmars Vej 200

3650 Ølstykke

Telefon: [redacted]

Mail: [redacted]

Web: www.egedalkommune.dk

Åbningstid

Mandag - onsdag 10.00-14.00

Torsdag 10.00-17.30

Fredag 10.00-12.00

Det har ikke været muligt at finde høje strukturer eller høje bygninger i dækningsområdet til opsætning af antenner. Den ansøgte placering er derfor valgt, da det er centralt ved Bryggertorvet, som derfor kan dække hele området. Masten kan samtidig reduceres fra en 36 m gittermast til en 30 m rørmast på grund af områdets forholdsvis høje og centrale placering.

Med det ansøgte sendeanlæg ønsker TDC at forbedre kapaciteten for GSM900, UMT2100 samt LTE 800.

Det sundhedsmæssige aspekt

Selvom det sundhedsmæssige aspekt er et emne, der diskuteres og undersøges, fordi nærhed til antennesystemer kan have negative psykologiske konsekvenser i form af utryghed og usikkerhed, er det ikke et forhold, der indgår i sagsbehandlingen. Der har været en omfattende debat om den mulige strålingsrisiko for personer, der bor eller opholder sig i nærheden af masterne. Det skal her påpeges, at det ikke er påvist, at nærhed til mobilantenner har negative sundhedsmæssige konsekvenser for befolkningen, idet målinger har vist at effekten fra de radiobølger, der sendes mellem sende- og modtageantenner, ligger langt under de anbefalede grænseværdier.

Bemærkninger til naboorienteringen

Såfremt du har bemærkninger eller indsigelser til, at der eventuelt dispenseres fra nævnte bestemmelser til gennemførelse af projektet som ansøgt, skal disse være kommunen i hænde senest den 4. juli 2019.

Vi gør opmærksom på, at kommunen ikke har pligt til at rette sig efter eventuelle indsigelser, men at naboernes udtalelse alene indhentes for at give et så fyldestgørende beslutningsgrundlag som muligt. Orientering om sagens udfald vil blive fremsendt til alle, som rettidigt har indsendt bemærkninger til sagen.

Med venlig hilsen

Quang Huy Ha
byggesagsbehandler
Byplan og Byggesag
Center for By, Kultur og Borgerservice

Ansøgning og tegningsmateriale er vedlagt.

Kopi af høringsbrevet er sendt til Lindeeg, V/ Ulf Lindeneg, Frihedsmindevej 26, 4840 Nr. Alslev



Thomas Andersen
Bryggertorvet 14
3650 Ølstykke

Naboorientering

Ansøgning om opførelse af en 30 m mobilmast på Bryggertorvet, matr. nr. 4 cn Ølstykke By, 3650 Ølstykke.

Der er ansøgt om tilladelse til at opføre en 30 m høj mobilmast ved husgavl på Nettobygningen på Niels Olsens vej 2a, 3650 Ølstykke.

Det ansøgte kræver dispensation fra lokalplan nr. 73 §7 stk. 7.15, der anfører, at *"Bygningshøjden nord for veje a-b må ikke overstige 12 m."*

Hvis du har bemærkninger til det ansøgte, skal det være kommunen i hænde senest d. 4. juli 2019.

Området hvor mobilmasten ønskes opført

Området, hvor masten ønskes placeret, er et område med blandet bolig og erhverv som dagligvarebutikker, detailbutikker, administration- og serviceerhverv typisk i stueetage med beboelse på 1. sal.

Bryggertorvet grænser op til et historisk område mod nord, med en afstand på 200 meter til Ølstykke Kirke, som oprindeligt er opført omkring 1100-tallet. Mod syd ca. 150 m ligger Frederikssundsvejen. Området er omgivet af bymæssig boligbebyggelse. Jævnfør naturbeskyttelsesloven er det forbudt indenfor 300 m til en kirke at opføre bebyggelse, som er over 8,5 m højt.

Kirkebyggelinjen har til formål at beskytte kirker, der ligger mere eller mindre åbent i landskabet mod, at der opføres bebyggelse, som virker skæmmende på kirkerne eller hindrer, at kirkerne er synlige i landskabet. I tilfælde, hvor kirken er omgivet af bymæssig bebyggelse i hele beskyttelseszonen som det ansøgte område, gælder forbuddet ikke.

Mobildækningen i området med blandet erhverv og bolig er karakteriseret som lav. Placeringen ved Bryggertorvet er derfor valgt for at kunne give borgerne og de erhvervsdrivende i området bedre dækning i form af mere kvalitet og hastighed. Det eksisterende sendeanlæg kan ikke håndtere den mængde samtale og data via tjenester som mail, web, surfing, streaming-tjeneste mm., som brugerne i området med rette kan forvente.

Når forbruget i et givent område stiger, betyder det samtidig, at dækningsområdet for det pågældende sendeanlæg/ mobilmast formindskes. Behovet for nyt sendeanlæg/ mobilmast opstår, når der konstateres et konstant højt forbrug af kapacitet i netværket, som det ikke kan honorere, uden at der opstår såvel dæknings- som kapacitetshuller. Det er netop det, som TDC kan konstatere i det ansøgte område. Nærmeste mobilmast er en 42 m høj mobilmast ved Egedal Station.

Den 18-06-2019

Sagsnr.: 18-0078

Sagsbehandler:

Quang Huy Ha

Direkte tlf.: [REDACTED]

E-mail: [REDACTED]

Egedal Rådhus

Dronning Dagmars Vej 200

3650 Ølstykke

Telefon: [REDACTED]

Mail: [REDACTED]

Web: www.egedalkommune.dk

Åbningstid

Mandag - onsdag 10.00-14.00

Torsdag 10.00-17.30

Fredag 10.00-12.00

Det har ikke været muligt at finde høje strukturer eller høje bygninger i dækningsområdet til opsætning af antenner. Den ansøgte placering er derfor valgt, da det er centralt ved Bryggertorvet, som derfor kan dække hele området. Masten kan samtidig reduceres fra en 36 m gittermast til en 30 m rørmast på grund af områdets forholdsvis høje og centrale placering.

Med det ansøgte sendeanlæg ønsker TDC at forbedre kapaciteten for GSM900, UMT2100 samt LTE 800.

Det sundhedsmæssige aspekt

Selvom det sundhedsmæssige aspekt er et emne, der diskuteres og undersøges, fordi nærhed til antennesystemer kan have negative psykologiske konsekvenser i form af utryghed og usikkerhed, er det ikke et forhold, der indgår i sagsbehandlingen. Der har været en omfattende debat om den mulige strålingsrisiko for personer, der bor eller opholder sig i nærheden af masterne. Det skal her påpeges, at det ikke er påvist, at nærhed til mobilantenner har negative sundhedsmæssige konsekvenser for befolkningen, idet målinger har vist at effekten fra de radiobølger, der sendes mellem sende- og modtageantenner, ligger langt under de anbefalede grænseværdier.

Bemærkninger til naboorienteringen

Såfremt du har bemærkninger eller indsigelser til, at der eventuelt dispenseres fra nævnte bestemmelser til gennemførelse af projektet som ansøgt, skal disse være kommunen i hænde senest den 4. juli 2019.

Vi gør opmærksom på, at kommunen ikke har pligt til at rette sig efter eventuelle indsigelser, men at naboernes udtalelse alene indhentes for at give et så fyldestgørende beslutningsgrundlag som muligt. Orientering om sagens udfald vil blive fremsendt til alle, som rettidigt har indsendt bemærkninger til sagen.

Med venlig hilsen

Quang Huy Ha
byggesagsbehandler
Byplan og Byggesag
Center for By, Kultur og Borgerservice

Ansøgning og tegningsmateriale er vedlagt.

Kopi af høringsbrevet er sendt til Lindeeg, V/ Ulf Lindeneg, Frihedsmindevej 26, 4840 Nr. Alslev



Søren Zifeldt Madsen
Kildegårdsvej 35
3650 Ølstykke

Naboorientering

Ansøgning om opførelse af en 30 m mobilmast på Bryggertorvet, matr. nr. 4 cn Ølstykke By, 3650 Ølstykke.

Der er ansøgt om tilladelse til at opføre en 30 m høj mobilmast ved husgavl på Nettobygningen på Niels Olsens vej 2a, 3650 Ølstykke.

Det ansøgte kræver dispensation fra lokalplan nr. 73 §7 stk. 7.15, der anfører, at *"Bygningshøjden nord for veje a-b må ikke overstige 12 m."*

Hvis du har bemærkninger til det ansøgte, skal det være kommunen i hænde senest d. 4. juli 2019.

Området hvor mobilmasten ønskes opført

Området, hvor masten ønskes placeret, er et område med blandet bolig og erhverv som dagligvarebutikker, detailbutikker, administration- og serviceerhverv typisk i stueetage med beboelse på 1. sal.

Bryggertorvet grænser op til et historisk område mod nord, med en afstand på 200 meter til Ølstykke Kirke, som oprindeligt er opført omkring 1100-tallet. Mod syd ca. 150 m ligger Frederikssundsvejen. Området er omgivet af bymæssig boligbebyggelse. Jævnfør naturbeskyttelsesloven er det forbudt indenfor 300 m til en kirke at opføre bebyggelse, som er over 8,5 m højt.

Kirkebyggelinjen har til formål at beskytte kirker, der ligger mere eller mindre åbent i landskabet mod, at der opføres bebyggelse, som virker skæmmende på kirkerne eller hindrer, at kirkerne er synlige i landskabet. I tilfælde, hvor kirken er omgivet af bymæssig bebyggelse i hele beskyttelseszonen som det ansøgte område, gælder forbuddet ikke.

Mobildækningen i området med blandet erhverv og bolig er karakteriseret som lav. Placeringen ved Bryggertorvet er derfor valgt for at kunne give borgerne og de erhvervsdrivende i området bedre dækning i form af mere kvalitet og hastighed. Det eksisterende sendeanlæg kan ikke håndtere den mængde samtale og data via tjenester som mail, web, surfing, streaming-tjeneste mm., som brugerne i området med rette kan forvente.

Når forbruget i et givent område stiger, betyder det samtidig, at dækningsområdet for det pågældende sendeanlæg/ mobilmast formindskes. Behovet for nyt sendeanlæg/ mobilmast opstår, når der konstateres et konstant højt forbrug af kapacitet i netværket, som det ikke kan honorere, uden at der opstår såvel dæknings- som kapacitetshuller. Det er netop det, som TDC kan konstatere i det ansøgte område. Nærmeste mobilmast er en 42 m høj mobilmast ved Egedal Station.

Den 18-06-2019

Sagsnr.: 18-0078

Sagsbehandler:

Quang Huy Ha

Direkte tlf.: [REDACTED]

E-mail: [REDACTED]

Egedal Rådhus

Dronning Dagmars Vej 200

3650 Ølstykke

Telefon: [REDACTED]

Mail: [REDACTED]

Web: www.egedalkommune.dk

Åbningstid

Mandag - onsdag 10.00-14.00

Torsdag 10.00-17.30

Fredag 10.00-12.00

Det har ikke været muligt at finde høje strukturer eller høje bygninger i dækningsområdet til opsætning af antenner. Den ansøgte placering er derfor valgt, da det er centralt ved Bryggertorvet, som derfor kan dække hele området. Masten kan samtidig reduceres fra en 36 m gittermast til en 30 m rørmast på grund af områdets forholdsvis høje og centrale placering.

Med det ansøgte sendeanlæg ønsker TDC at forbedre kapaciteten for GSM900, UMT2100 samt LTE 800.

Det sundhedsmæssige aspekt

Selvom det sundhedsmæssige aspekt er et emne, der diskuteres og undersøges, fordi nærhed til antennesystemer kan have negative psykologiske konsekvenser i form af utryghed og usikkerhed, er det ikke et forhold, der indgår i sagsbehandlingen. Der har været en omfattende debat om den mulige strålingsrisiko for personer, der bor eller opholder sig i nærheden af masterne. Det skal her påpeges, at det ikke er påvist, at nærhed til mobilantenner har negative sundhedsmæssige konsekvenser for befolkningen, idet målinger har vist at effekten fra de radiobølger, der sendes mellem sende- og modtageantenner, ligger langt under de anbefalede grænseværdier.

Bemærkninger til naboorienteringen

Såfremt du har bemærkninger eller indsigelser til, at der eventuelt dispenseres fra nævnte bestemmelser til gennemførelse af projektet som ansøgt, skal disse være kommunen i hænde senest den 4. juli 2019.

Vi gør opmærksom på, at kommunen ikke har pligt til at rette sig efter eventuelle indsigelser, men at naboernes udtalelse alene indhentes for at give et så fyldestgørende beslutningsgrundlag som muligt. Orientering om sagens udfald vil blive fremsendt til alle, som rettidigt har indsendt bemærkninger til sagen.

Med venlig hilsen

Quang Huy Ha
byggesagsbehandler
Byplan og Byggesag
Center for By, Kultur og Borgerservice

Ansøgning og tegningsmateriale er vedlagt.

Kopi af høringsbrevet er sendt til Lindeeg, V/ Ulf Lindeneg, Frihedsmindevej 26, 4840 Nr. Alslev



Karen Laursen
Hampelandvej 22
3650 Ølstykke

Naboorientering

Ansøgning om opførelse af en 30 m mobilmast på Bryggertorvet, matr. nr. 4 cn Ølstykke By, 3650 Ølstykke.

Der er ansøgt om tilladelse til at opføre en 30 m høj mobilmast ved husgavl på Nettobygningen på Niels Olsens vej 2a, 3650 Ølstykke.

Det ansøgte kræver dispensation fra lokalplan nr. 73 §7 stk. 7.15, der anfører, at *"Bygningshøjden nord for veje a-b må ikke overstige 12 m."*

Hvis du har bemærkninger til det ansøgte, skal det være kommunen i hænde senest d. 4. juli 2019.

Området hvor mobilmasten ønskes opført

Området, hvor masten ønskes placeret, er et område med blandet bolig og erhverv som dagligvarebutikker, detailbutikker, administration- og serviceerhverv typisk i stueetage med beboelse på 1. sal.

Bryggertorvet grænser op til et historisk område mod nord, med en afstand på 200 meter til Ølstykke Kirke, som oprindeligt er opført omkring 1100-tallet. Mod syd ca. 150 m ligger Frederikssundsvejen. Området er omgivet af bymæssig boligbebyggelse. Jævnfør naturbeskyttelsesloven er det forbudt indenfor 300 m til en kirke at opføre bebyggelse, som er over 8,5 m højt.

Kirkebyggelinjen har til formål at beskytte kirker, der ligger mere eller mindre åbent i landskabet mod, at der opføres bebyggelse, som virker skæmmende på kirkerne eller hindrer, at kirkerne er synlige i landskabet. I tilfælde, hvor kirken er omgivet af bymæssig bebyggelse i hele beskyttelseszonen som det ansøgte område, gælder forbuddet ikke.

Mobildækningen i området med blandet erhverv og bolig er karakteriseret som lav. Placeringen ved Bryggertorvet er derfor valgt for at kunne give borgerne og de erhvervsdrivende i området bedre dækning i form af mere kvalitet og hastighed. Det eksisterende sendeanlæg kan ikke håndtere den mængde samtale og data via tjenester som mail, web, surfing, streaming-tjeneste mm., som brugerne i området med rette kan forvente.

Når forbruget i et givent område stiger, betyder det samtidig, at dækningsområdet for det pågældende sendeanlæg/ mobilmast formindskes. Behovet for nyt sendeanlæg/ mobilmast opstår, når der konstateres et konstant højt forbrug af kapacitet i netværket, som det ikke kan honorere, uden at der opstår såvel dæknings- som kapacitetshuller. Det er netop det, som TDC kan konstatere i det ansøgte område. Nærmeste mobilmast er en 42 m høj mobilmast ved Egedal Station.

Den 18-06-2019

Sagsnr.: 18-0078

Sagsbehandler:

Quang Huy Ha

Direkte tlf.: [REDACTED]

E-mail: [REDACTED]

Egedal Rådhus

Dronning Dagmars Vej 200

3650 Ølstykke

Telefon: [REDACTED]

Mail: [REDACTED]

Web: www.egedalkommune.dk

Åbningstid

Mandag - onsdag 10.00-14.00

Torsdag 10.00-17.30

Fredag 10.00-12.00

Det har ikke været muligt at finde høje strukturer eller høje bygninger i dækningsområdet til opsætning af antenner. Den ansøgte placering er derfor valgt, da det er centralt ved Bryggertorvet, som derfor kan dække hele området. Masten kan samtidig reduceres fra en 36 m gittermast til en 30 m rørmast på grund af områdets forholdsvis høje og centrale placering.

Med det ansøgte sendeanlæg ønsker TDC at forbedre kapaciteten for GSM900, UMT2100 samt LTE 800.

Det sundhedsmæssige aspekt

Selvom det sundhedsmæssige aspekt er et emne, der diskuteres og undersøges, fordi nærhed til antennesystemer kan have negative psykologiske konsekvenser i form af utryghed og usikkerhed, er det ikke et forhold, der indgår i sagsbehandlingen. Der har været en omfattende debat om den mulige strålingsrisiko for personer, der bor eller opholder sig i nærheden af masterne. Det skal her påpeges, at det ikke er påvist, at nærhed til mobilantenner har negative sundhedsmæssige konsekvenser for befolkningen, idet målinger har vist at effekten fra de radiobølger, der sendes mellem sende- og modtageantenner, ligger langt under de anbefalede grænseværdier.

Bemærkninger til naboorienteringen

Såfremt du har bemærkninger eller indsigelser til, at der eventuelt dispenseres fra nævnte bestemmelser til gennemførelse af projektet som ansøgt, skal disse være kommunen i hænde senest den 4. juli 2019.

Vi gør opmærksom på, at kommunen ikke har pligt til at rette sig efter eventuelle indsigelser, men at naboernes udtalelse alene indhentes for at give et så fyldestgørende beslutningsgrundlag som muligt. Orientering om sagens udfald vil blive fremsendt til alle, som rettidigt har indsendt bemærkninger til sagen.

Med venlig hilsen

Quang Huy Ha
byggesagsbehandler
Byplan og Byggesag
Center for By, Kultur og Borgerservice

Ansøgning og tegningsmateriale er vedlagt.

Kopi af høringsbrevet er sendt til Lindeeg, V/ Ulf Lindeneg, Frihedsmindevej 26, 4840 Nr. Alslev



Birthe Margit Sandland
Kildegårdsvej 19
3650 Ølstykke

Naboorientering

Ansøgning om opførelse af en 30 m mobilmast på Bryggertorvet, matr. nr. 4 cn Ølstykke By, 3650 Ølstykke.

Der er ansøgt om tilladelse til at opføre en 30 m høj mobilmast ved husgavl på Nettobygningen på Niels Olsens vej 2a, 3650 Ølstykke.

Det ansøgte kræver dispensation fra lokalplan nr. 73 §7 stk. 7.15, der anfører, at *"Bygningshøjden nord for veje a-b må ikke overstige 12 m."*

Hvis du har bemærkninger til det ansøgte, skal det være kommunen i hænde senest d. 4. juli 2019.

Området hvor mobilmasten ønskes opført

Området, hvor masten ønskes placeret, er et område med blandet bolig og erhverv som dagligvarebutikker, detailbutikker, administration- og serviceerhverv typisk i stueetage med beboelse på 1. sal.

Bryggertorvet grænser op til et historisk område mod nord, med en afstand på 200 meter til Ølstykke Kirke, som oprindeligt er opført omkring 1100-tallet. Mod syd ca. 150 m ligger Frederikssundsvejen. Området er omgivet af bymæssig boligbebyggelse. Jævnfør naturbeskyttelsesloven er det forbudt indenfor 300 m til en kirke at opføre bebyggelse, som er over 8,5 m højt.

Kirkebyggelinjen har til formål at beskytte kirker, der ligger mere eller mindre åbent i landskabet mod, at der opføres bebyggelse, som virker skæmmende på kirkerne eller hindrer, at kirkerne er synlige i landskabet. I tilfælde, hvor kirken er omgivet af bymæssig bebyggelse i hele beskyttelseszonen som det ansøgte område, gælder forbuddet ikke.

Mobildækningen i området med blandet erhverv og bolig er karakteriseret som lav. Placeringen ved Bryggertorvet er derfor valgt for at kunne give borgerne og de erhvervsdrivende i området bedre dækning i form af mere kvalitet og hastighed. Det eksisterende sendeanlæg kan ikke håndtere den mængde samtale og data via tjenester som mail, web, surfing, streaming-tjeneste mm., som brugerne i området med rette kan forvente.

Når forbruget i et givent område stiger, betyder det samtidig, at dækningsområdet for det pågældende sendeanlæg/ mobilmast formindskes. Behovet for nyt sendeanlæg/ mobilmast opstår, når der konstateres et konstant højt forbrug af kapacitet i netværket, som det ikke kan honorere, uden at der opstår såvel dæknings- som kapacitetshuller. Det er netop det, som TDC kan konstatere i det ansøgte område. Nærmeste mobilmast er en 42 m høj mobilmast ved Egedal Station.

Den 18-06-2019

Sagsnr.: 18-0078

Sagsbehandler:

Quang Huy Ha

Direkte tlf.: [REDACTED]

E-mail: [REDACTED]

Egedal Rådhus

Dronning Dagmars Vej 200

3650 Ølstykke

Telefon: [REDACTED]

Mail: [REDACTED]

Web: www.egedalkommune.dk

Åbningstid

Mandag - onsdag 10.00-14.00

Torsdag 10.00-17.30

Fredag 10.00-12.00

Det har ikke været muligt at finde høje strukturer eller høje bygninger i dækningsområdet til opsætning af antenner. Den ansøgte placering er derfor valgt, da det er centralt ved Bryggertorvet, som derfor kan dække hele området. Masten kan samtidig reduceres fra en 36 m gittermast til en 30 m rørmast på grund af områdets forholdsvis høje og centrale placering.

Med det ansøgte sendeanlæg ønsker TDC at forbedre kapaciteten for GSM900, UMT2100 samt LTE 800.

Det sundhedsmæssige aspekt

Selvom det sundhedsmæssige aspekt er et emne, der diskuteres og undersøges, fordi nærhed til antennesystemer kan have negative psykologiske konsekvenser i form af utryghed og usikkerhed, er det ikke et forhold, der indgår i sagsbehandlingen. Der har været en omfattende debat om den mulige strålingsrisiko for personer, der bor eller opholder sig i nærheden af masterne. Det skal her påpeges, at det ikke er påvist, at nærhed til mobilantenner har negative sundhedsmæssige konsekvenser for befolkningen, idet målinger har vist at effekten fra de radiobølger, der sendes mellem sende- og modtageantenner, ligger langt under de anbefalede grænseværdier.

Bemærkninger til naboorienteringen

Såfremt du har bemærkninger eller indsigelser til, at der eventuelt dispenseres fra nævnte bestemmelser til gennemførelse af projektet som ansøgt, skal disse være kommunen i hænde senest den 4. juli 2019.

Vi gør opmærksom på, at kommunen ikke har pligt til at rette sig efter eventuelle indsigelser, men at naboernes udtalelse alene indhentes for at give et så fyldestgørende beslutningsgrundlag som muligt. Orientering om sagens udfald vil blive fremsendt til alle, som rettidigt har indsendt bemærkninger til sagen.

Med venlig hilsen

Quang Huy Ha
byggesagsbehandler
Byplan og Byggesag
Center for By, Kultur og Borgerservice

Ansøgning og tegningsmateriale er vedlagt.

Kopi af høringsbrevet er sendt til Lindeeg, V/ Ulf Lindeneg, Frihedsmindevej 26, 4840 Nr. Alslev



Flemming Juhl Kynd Løve
Københavnsvej 50
3650 Ølstykke

Naboorientering

Ansøgning om opførelse af en 30 m mobilmast på Bryggertorvet, matr. nr. 4 cn Ølstykke By, 3650 Ølstykke.

Der er ansøgt om tilladelse til at opføre en 30 m høj mobilmast ved husgavl på Nettobygningen på Niels Olsens vej 2a, 3650 Ølstykke.

Det ansøgte kræver dispensation fra lokalplan nr. 73 §7 stk. 7.15, der anfører, at "Bygningshøjden nord for veje a-b må ikke overstige 12 m."

Hvis du har bemærkninger til det ansøgte, skal det være kommunen i hænde senest d. 4. juli 2019.

Området hvor mobilmasten ønskes opført

Området, hvor masten ønskes placeret, er et område med blandet bolig og erhverv som dagligvarebutikker, detailbutikker, administration- og serviceerhverv typisk i stueetage med beboelse på 1. sal.

Bryggertorvet grænser op til et historisk område mod nord, med en afstand på 200 meter til Ølstykke Kirke, som oprindeligt er opført omkring 1100-tallet. Mod syd ca. 150 m ligger Frederikssundsvejen. Området er omgivet af bymæssig boligbebyggelse. Jævnfør naturbeskyttelsesloven er det forbudt indenfor 300 m til en kirke at opføre bebyggelse, som er over 8,5 m højt.

Kirkebyggelinjen har til formål at beskytte kirker, der ligger mere eller mindre åbent i landskabet mod, at der opføres bebyggelse, som virker skæmmende på kirkerne eller hindrer, at kirkerne er synlige i landskabet. I tilfælde, hvor kirken er omgivet af bymæssig bebyggelse i hele beskyttelseszonen som det ansøgte område, gælder forbuddet ikke.

Mobildækningen i området med blandet erhverv og bolig er karakteriseret som lav. Placeringen ved Bryggertorvet er derfor valgt for at kunne give borgerne og de erhvervsdrivende i området bedre dækning i form af mere kvalitet og hastighed. Det eksisterende sendeanlæg kan ikke håndtere den mængde samtale og data via tjenester som mail, web, surfing, streaming-tjeneste mm., som brugerne i området med rette kan forvente.

Når forbruget i et givent område stiger, betyder det samtidig, at dækningsområdet for det pågældende sendeanlæg/ mobilmast formindskes. Behovet for nyt sendeanlæg/ mobilmast opstår, når der konstateres et konstant højt forbrug af kapacitet i netværket, som det ikke kan honorere, uden at der opstår såvel dæknings- som kapacitetshuller. Det er netop det, som TDC kan konstatere i det ansøgte område. Nærmeste mobilmast er en 42 m høj mobilmast ved Egedal Station.

Den 18-06-2019

Sagsnr.: 18-0078

Sagsbehandler:

Quang Huy Ha

Direkte tlf.: [REDACTED]

E-mail: [REDACTED]

Egedal Rådhus

Dronning Dagmars Vej 200

3650 Ølstykke

Telefon: [REDACTED]

Mail: [REDACTED]

Web: www.egedalkommune.dk

Åbningstid

Mandag - onsdag 10.00-14.00

Torsdag 10.00-17.30

Fredag 10.00-12.00

Det har ikke været muligt at finde høje strukturer eller høje bygninger i dækningsområdet til opsætning af antenner. Den ansøgte placering er derfor valgt, da det er centralt ved Bryggertorvet, som derfor kan dække hele området. Masten kan samtidig reduceres fra en 36 m gittermast til en 30 m rørmast på grund af områdets forholdsvis høje og centrale placering.

Med det ansøgte sendeanlæg ønsker TDC at forbedre kapaciteten for GSM900, UMT2100 samt LTE 800.

Det sundhedsmæssige aspekt

Selvom det sundhedsmæssige aspekt er et emne, der diskuteres og undersøges, fordi nærhed til antennesystemer kan have negative psykologiske konsekvenser i form af utryghed og usikkerhed, er det ikke et forhold, der indgår i sagsbehandlingen. Der har været en omfattende debat om den mulige strålingsrisiko for personer, der bor eller opholder sig i nærheden af masterne. Det skal her påpeges, at det ikke er påvist, at nærhed til mobilantenner har negative sundhedsmæssige konsekvenser for befolkningen, idet målinger har vist at effekten fra de radiobølger, der sendes mellem sende- og modtageantenner, ligger langt under de anbefalede grænseværdier.

Bemærkninger til naboorienteringen

Såfremt du har bemærkninger eller indsigelser til, at der eventuelt dispenseres fra nævnte bestemmelser til gennemførelse af projektet som ansøgt, skal disse være kommunen i hænde senest den 4. juli 2019.

Vi gør opmærksom på, at kommunen ikke har pligt til at rette sig efter eventuelle indsigelser, men at naboernes udtalelse alene indhentes for at give et så fyldestgørende beslutningsgrundlag som muligt. Orientering om sagens udfald vil blive fremsendt til alle, som rettidigt har indsendt bemærkninger til sagen.

Med venlig hilsen

Quang Huy Ha
byggesagsbehandler
Byplan og Byggesag
Center for By, Kultur og Borgerservice

Ansøgning og tegningsmateriale er vedlagt.

Kopi af høringsbrevet er sendt til Lindeeg, V/ Ulf Lindeneg, Frihedsmindevej 26, 4840 Nr. Alslev



Jimmy Dall Hansen
Niels Olsens Vej 1 C
3650 Ølstykke

Naboorientering

Ansøgning om opførelse af en 30 m mobilmast på Bryggertorvet, matr. nr. 4 cn Ølstykke By, 3650 Ølstykke.

Der er ansøgt om tilladelse til at opføre en 30 m høj mobilmast ved husgavl på Nettobygningen på Niels Olsens vej 2a, 3650 Ølstykke.

Det ansøgte kræver dispensation fra lokalplan nr. 73 §7 stk. 7.15, der anfører, at *"Bygningshøjden nord for veje a-b må ikke overstige 12 m."*

Hvis du har bemærkninger til det ansøgte, skal det være kommunen i hænde senest d. 4. juli 2019.

Området hvor mobilmasten ønskes opført

Området, hvor masten ønskes placeret, er et område med blandet bolig og erhverv som dagligvarebutikker, detailbutikker, administration- og serviceerhverv typisk i stueetage med beboelse på 1. sal.

Bryggertorvet grænser op til et historisk område mod nord, med en afstand på 200 meter til Ølstykke Kirke, som oprindeligt er opført omkring 1100-tallet. Mod syd ca. 150 m ligger Frederikssundsvejen. Området er omgivet af bymæssig boligbebyggelse. Jævnfør naturbeskyttelsesloven er det forbudt indenfor 300 m til en kirke at opføre bebyggelse, som er over 8,5 m højt.

Kirkebyggelinjen har til formål at beskytte kirker, der ligger mere eller mindre åbent i landskabet mod, at der opføres bebyggelse, som virker skæmmende på kirkerne eller hindrer, at kirkerne er synlige i landskabet. I tilfælde, hvor kirken er omgivet af bymæssig bebyggelse i hele beskyttelseszonen som det ansøgte område, gælder forbuddet ikke.

Mobildækningen i området med blandet erhverv og bolig er karakteriseret som lav. Placeringen ved Bryggertorvet er derfor valgt for at kunne give borgerne og de erhvervsdrivende i området bedre dækning i form af mere kvalitet og hastighed. Det eksisterende sendeanlæg kan ikke håndtere den mængde samtale og data via tjenester som mail, web, surfing, streaming-tjeneste mm., som brugerne i området med rette kan forvente.

Når forbruget i et givent område stiger, betyder det samtidig, at dækningsområdet for det pågældende sendeanlæg/ mobilmast formindskes. Behovet for nyt sendeanlæg/ mobilmast opstår, når der konstateres et konstant højt forbrug af kapacitet i netværket, som det ikke kan honorere, uden at der opstår såvel dæknings- som kapacitetshuller. Det er netop det, som TDC kan konstatere i det ansøgte område. Nærmeste mobilmast er en 42 m høj mobilmast ved Egedal Station.

Den 18-06-2019

Sagsnr.: 18-0078

Sagsbehandler:

Quang Huy Ha

Direkte tlf.: [REDACTED]

E-mail: [REDACTED]

Egedal Rådhus

Dronning Dagmars Vej 200

3650 Ølstykke

Telefon: [REDACTED]

Mail: [REDACTED]

Web: www.egedalkommune.dk

Åbningstid

Mandag - onsdag 10.00-14.00

Torsdag 10.00-17.30

Fredag 10.00-12.00

Det har ikke været muligt at finde høje strukturer eller høje bygninger i dækningsområdet til opsætning af antenner. Den ansøgte placering er derfor valgt, da det er centralt ved Bryggertorvet, som derfor kan dække hele området. Masten kan samtidig reduceres fra en 36 m gittermast til en 30 m rørmast på grund af områdets forholdsvis høje og centrale placering.

Med det ansøgte sendeanlæg ønsker TDC at forbedre kapaciteten for GSM900, UMT2100 samt LTE 800.

Det sundhedsmæssige aspekt

Selvom det sundhedsmæssige aspekt er et emne, der diskuteres og undersøges, fordi nærhed til antennesystemer kan have negative psykologiske konsekvenser i form af utryghed og usikkerhed, er det ikke et forhold, der indgår i sagsbehandlingen. Der har været en omfattende debat om den mulige strålingsrisiko for personer, der bor eller opholder sig i nærheden af masterne. Det skal her påpeges, at det ikke er påvist, at nærhed til mobilantenner har negative sundhedsmæssige konsekvenser for befolkningen, idet målinger har vist at effekten fra de radiobølger, der sendes mellem sende- og modtageantenner, ligger langt under de anbefalede grænseværdier.

Bemærkninger til naboorienteringen

Såfremt du har bemærkninger eller indsigelser til, at der eventuelt dispenseres fra nævnte bestemmelser til gennemførelse af projektet som ansøgt, skal disse være kommunen i hænde senest den 4. juli 2019.

Vi gør opmærksom på, at kommunen ikke har pligt til at rette sig efter eventuelle indsigelser, men at naboernes udtalelse alene indhentes for at give et så fyldestgørende beslutningsgrundlag som muligt. Orientering om sagens udfald vil blive fremsendt til alle, som rettidigt har indsendt bemærkninger til sagen.

Med venlig hilsen

Quang Huy Ha
byggesagsbehandler
Byplan og Byggesag
Center for By, Kultur og Borgerservice

Ansøgning og tegningsmateriale er vedlagt.

Kopi af høringsbrevet er sendt til Lindeeg, V/ Ulf Lindeneg, Frihedsmindevej 26, 4840 Nr. Alslev



Nikolaj Tscharn Wassmann
Bryggertorvet 24
3650 Ølstykke

Naboorientering

Ansøgning om opførelse af en 30 m mobilmast på Bryggertorvet, matr. nr. 4 cn Ølstykke By, 3650 Ølstykke.

Der er ansøgt om tilladelse til at opføre en 30 m høj mobilmast ved husgavl på Nettobygningen på Niels Olsens vej 2a, 3650 Ølstykke.

Det ansøgte kræver dispensation fra lokalplan nr. 73 §7 stk. 7.15, der anfører, at "Bygningshøjden nord for veje a-b må ikke overstige 12 m."

Hvis du har bemærkninger til det ansøgte, skal det være kommunen i hænde senest d. 4. juli 2019.

Området hvor mobilmasten ønskes opført

Området, hvor masten ønskes placeret, er et område med blandet bolig og erhverv som dagligvarebutikker, detailbutikker, administration- og serviceerhverv typisk i stueetage med beboelse på 1. sal.

Bryggertorvet grænser op til et historisk område mod nord, med en afstand på 200 meter til Ølstykke Kirke, som oprindeligt er opført omkring 1100-tallet. Mod syd ca. 150 m ligger Frederikssundsvejen. Området er omgivet af bymæssig boligbebyggelse. Jævnfør naturbeskyttelsesloven er det forbudt indenfor 300 m til en kirke at opføre bebyggelse, som er over 8,5 m højt.

Kirkebyggelinjen har til formål at beskytte kirker, der ligger mere eller mindre åbent i landskabet mod, at der opføres bebyggelse, som virker skæmmende på kirkerne eller hindrer, at kirkerne er synlige i landskabet. I tilfælde, hvor kirken er omgivet af bymæssig bebyggelse i hele beskyttelseszonen som det ansøgte område, gælder forbuddet ikke.

Mobildækningen i området med blandet erhverv og bolig er karakteriseret som lav. Placeringen ved Bryggertorvet er derfor valgt for at kunne give borgerne og de erhvervsdrivende i området bedre dækning i form af mere kvalitet og hastighed. Det eksisterende sendeanlæg kan ikke håndtere den mængde samtale og data via tjenester som mail, web, surfing, streaming-tjeneste mm., som brugerne i området med rette kan forvente.

Når forbruget i et givent område stiger, betyder det samtidig, at dækningsområdet for det pågældende sendeanlæg/ mobilmast formindskes. Behovet for nyt sendeanlæg/ mobilmast opstår, når der konstateres et konstant højt forbrug af kapacitet i netværket, som det ikke kan honorere, uden at der opstår såvel dæknings- som kapacitetshuller. Det er netop det, som TDC kan konstatere i det ansøgte område. Nærmeste mobilmast er en 42 m høj mobilmast ved Egedal Station.

Den 18-06-2019

Sagsnr.: 18-0078

Sagsbehandler:

Quang Huy Ha

Direkte tlf.: [REDACTED]

E-mail: [REDACTED]

Egedal Rådhus

Dronning Dagmars Vej 200

3650 Ølstykke

Telefon: [REDACTED]

Mail: [REDACTED]

Web: www.egedalkommune.dk

Åbningstid

Mandag - onsdag 10.00-14.00

Torsdag 10.00-17.30

Fredag 10.00-12.00

Det har ikke været muligt at finde høje strukturer eller høje bygninger i dækningsområdet til opsætning af antenner. Den ansøgte placering er derfor valgt, da det er centralt ved Bryggertorvet, som derfor kan dække hele området. Masten kan samtidig reduceres fra en 36 m gittermast til en 30 m rørmast på grund af områdets forholdsvis høje og centrale placering.

Med det ansøgte sendeanlæg ønsker TDC at forbedre kapaciteten for GSM900, UMT2100 samt LTE 800.

Det sundhedsmæssige aspekt

Selvom det sundhedsmæssige aspekt er et emne, der diskuteres og undersøges, fordi nærhed til antennesystemer kan have negative psykologiske konsekvenser i form af utryghed og usikkerhed, er det ikke et forhold, der indgår i sagsbehandlingen. Der har været en omfattende debat om den mulige strålingsrisiko for personer, der bor eller opholder sig i nærheden af masterne. Det skal her påpeges, at det ikke er påvist, at nærhed til mobilantenner har negative sundhedsmæssige konsekvenser for befolkningen, idet målinger har vist at effekten fra de radiobølger, der sendes mellem sende- og modtageantenner, ligger langt under de anbefalede grænseværdier.

Bemærkninger til naboorienteringen

Såfremt du har bemærkninger eller indsigelser til, at der eventuelt dispenseres fra nævnte bestemmelser til gennemførelse af projektet som ansøgt, skal disse være kommunen i hænde senest den 4. juli 2019.

Vi gør opmærksom på, at kommunen ikke har pligt til at rette sig efter eventuelle indsigelser, men at naboernes udtalelse alene indhentes for at give et så fyldestgørende beslutningsgrundlag som muligt. Orientering om sagens udfald vil blive fremsendt til alle, som rettidigt har indsendt bemærkninger til sagen.

Med venlig hilsen

Quang Huy Ha
byggesagsbehandler
Byplan og Byggesag
Center for By, Kultur og Borgerservice

Ansøgning og tegningsmateriale er vedlagt.

Kopi af høringsbrevet er sendt til Lindeeg, V/ Ulf Lindeneg, Frihedsmindevej 26, 4840 Nr. Alslev



Jannie Lund Tugsen
Tingstedet 18
3650 Ølstykke

Naboorientering

Ansøgning om opførelse af en 30 m mobilmast på Bryggertorvet, matr. nr. 4 cn Ølstykke By, 3650 Ølstykke.

Der er ansøgt om tilladelse til at opføre en 30 m høj mobilmast ved husgavl på Nettobygningen på Niels Olsens vej 2a, 3650 Ølstykke.

Det ansøgte kræver dispensation fra lokalplan nr. 73 §7 stk. 7.15, der anfører, at *"Bygningshøjden nord for veje a-b må ikke overstige 12 m."*

Hvis du har bemærkninger til det ansøgte, skal det være kommunen i hænde senest d. 4. juli 2019.

Området hvor mobilmasten ønskes opført

Området, hvor masten ønskes placeret, er et område med blandet bolig og erhverv som dagligvarebutikker, detailbutikker, administration- og serviceerhverv typisk i stueetage med beboelse på 1. sal.

Bryggertorvet grænser op til et historisk område mod nord, med en afstand på 200 meter til Ølstykke Kirke, som oprindeligt er opført omkring 1100-tallet. Mod syd ca. 150 m ligger Frederikssundsvejen. Området er omgivet af bymæssig boligbebyggelse. Jævnfør naturbeskyttelsesloven er det forbudt indenfor 300 m til en kirke at opføre bebyggelse, som er over 8,5 m højt.

Kirkebyggelinjen har til formål at beskytte kirker, der ligger mere eller mindre åbent i landskabet mod, at der opføres bebyggelse, som virker skæmmende på kirkerne eller hindrer, at kirkerne er synlige i landskabet. I tilfælde, hvor kirken er omgivet af bymæssig bebyggelse i hele beskyttelseszonen som det ansøgte område, gælder forbuddet ikke.

Mobildækningen i området med blandet erhverv og bolig er karakteriseret som lav. Placeringen ved Bryggertorvet er derfor valgt for at kunne give borgerne og de erhvervsdrivende i området bedre dækning i form af mere kvalitet og hastighed. Det eksisterende sendeanlæg kan ikke håndtere den mængde samtale og data via tjenester som mail, web, surfing, streaming-tjeneste mm., som brugerne i området med rette kan forvente.

Når forbruget i et givent område stiger, betyder det samtidig, at dækningsområdet for det pågældende sendeanlæg/ mobilmast formindskes. Behovet for nyt sendeanlæg/ mobilmast opstår, når der konstateres et konstant højt forbrug af kapacitet i netværket, som det ikke kan honorere, uden at der opstår såvel dæknings- som kapacitetshuller. Det er netop det, som TDC kan konstatere i det ansøgte område. Nærmeste mobilmast er en 42 m høj mobilmast ved Egedal Station.

Den 18-06-2019

Sagsnr.: 18-0078

Sagsbehandler:

Quang Huy Ha

Direkte tlf.: [redacted]

E-mail: [redacted]

Egedal Rådhus

Dronning Dagmars Vej 200

3650 Ølstykke

Telefon: [redacted]

Mail: [redacted]

Web: www.egedalkommune.dk

Åbningstid

Mandag - onsdag 10.00-14.00

Torsdag 10.00-17.30

Fredag 10.00-12.00

Det har ikke været muligt at finde høje strukturer eller høje bygninger i dækningsområdet til opsætning af antenner. Den ansøgte placering er derfor valgt, da det er centralt ved Bryggertorvet, som derfor kan dække hele området. Masten kan samtidig reduceres fra en 36 m gittermast til en 30 m rørmast på grund af områdets forholdsvis høje og centrale placering.

Med det ansøgte sendeanlæg ønsker TDC at forbedre kapaciteten for GSM900, UMT2100 samt LTE 800.

Det sundhedsmæssige aspekt

Selvom det sundhedsmæssige aspekt er et emne, der diskuteres og undersøges, fordi nærhed til antennesystemer kan have negative psykologiske konsekvenser i form af utryghed og usikkerhed, er det ikke et forhold, der indgår i sagsbehandlingen. Der har været en omfattende debat om den mulige strålingsrisiko for personer, der bor eller opholder sig i nærheden af masterne. Det skal her påpeges, at det ikke er påvist, at nærhed til mobilantenner har negative sundhedsmæssige konsekvenser for befolkningen, idet målinger har vist at effekten fra de radiobølger, der sendes mellem sende- og modtageantenner, ligger langt under de anbefalede grænseværdier.

Bemærkninger til naboorienteringen

Såfremt du har bemærkninger eller indsigelser til, at der eventuelt dispenseres fra nævnte bestemmelser til gennemførelse af projektet som ansøgt, skal disse være kommunen i hænde senest den 4. juli 2019.

Vi gør opmærksom på, at kommunen ikke har pligt til at rette sig efter eventuelle indsigelser, men at naboernes udtalelse alene indhentes for at give et så fyldestgørende beslutningsgrundlag som muligt. Orientering om sagens udfald vil blive fremsendt til alle, som rettidigt har indsendt bemærkninger til sagen.

Med venlig hilsen

Quang Huy Ha
byggesagsbehandler
Byplan og Byggesag
Center for By, Kultur og Borgerservice

Ansøgning og tegningsmateriale er vedlagt.

Kopi af høringsbrevet er sendt til Lindeeg, V/ Ulf Lindeneg, Frihedsmindevej 26, 4840 Nr. Alslev



Tina Berg Poulsen
Stengårdsvej 19
3650 Ølstykke

Naboorientering

Ansøgning om opførelse af en 30 m mobilmast på Bryggertorvet, matr. nr. 4 cn Ølstykke By, 3650 Ølstykke.

Der er ansøgt om tilladelse til at opføre en 30 m høj mobilmast ved husgavl på Nettobygningen på Niels Olsens vej 2a, 3650 Ølstykke.

Det ansøgte kræver dispensation fra lokalplan nr. 73 §7 stk. 7.15, der anfører, at "Bygningshøjden nord for veje a-b må ikke overstige 12 m."

Hvis du har bemærkninger til det ansøgte, skal det være kommunen i hænde senest d. 4. juli 2019.

Området hvor mobilmasten ønskes opført

Området, hvor masten ønskes placeret, er et område med blandet bolig og erhverv som dagligvarebutikker, detailbutikker, administration- og serviceerhverv typisk i stueetage med beboelse på 1. sal.

Bryggertorvet grænser op til et historisk område mod nord, med en afstand på 200 meter til Ølstykke Kirke, som oprindeligt er opført omkring 1100-tallet. Mod syd ca. 150 m ligger Frederikssundsvejen. Området er omgivet af bymæssig boligbebyggelse. Jævnfør naturbeskyttelsesloven er det forbudt indenfor 300 m til en kirke at opføre bebyggelse, som er over 8,5 m højt.

Kirkebyggelinjen har til formål at beskytte kirker, der ligger mere eller mindre åbent i landskabet mod, at der opføres bebyggelse, som virker skæmmende på kirkerne eller hindrer, at kirkerne er synlige i landskabet. I tilfælde, hvor kirken er omgivet af bymæssig bebyggelse i hele beskyttelseszonen som det ansøgte område, gælder forbuddet ikke.

Mobildækningen i området med blandet erhverv og bolig er karakteriseret som lav. Placeringen ved Bryggertorvet er derfor valgt for at kunne give borgerne og de erhvervsdrivende i området bedre dækning i form af mere kvalitet og hastighed. Det eksisterende sendeanlæg kan ikke håndtere den mængde samtale og data via tjenester som mail, web, surfing, streaming-tjeneste mm., som brugerne i området med rette kan forvente.

Når forbruget i et givent område stiger, betyder det samtidig, at dækningsområdet for det pågældende sendeanlæg/ mobilmast formindskes. Behovet for nyt sendeanlæg/ mobilmast opstår, når der konstateres et konstant højt forbrug af kapacitet i netværket, som det ikke kan honorere, uden at der opstår såvel dæknings- som kapacitetshuller. Det er netop det, som TDC kan konstatere i det ansøgte område. Nærmeste mobilmast er en 42 m høj mobilmast ved Egedal Station.

Den 18-06-2019

Sagsnr.: 18-0078

Sagsbehandler:

Quang Huy Ha

Direkte tlf.: [REDACTED]

E-mail: [REDACTED]

Egedal Rådhus

Dronning Dagmars Vej 200

3650 Ølstykke

Telefon: [REDACTED]

Mail: [REDACTED]

Web: www.egedalkommune.dk

Åbningstid

Mandag - onsdag 10.00-14.00

Torsdag 10.00-17.30

Fredag 10.00-12.00

Det har ikke været muligt at finde høje strukturer eller høje bygninger i dækningsområdet til opsætning af antenner. Den ansøgte placering er derfor valgt, da det er centralt ved Bryggertorvet, som derfor kan dække hele området. Masten kan samtidig reduceres fra en 36 m gittermast til en 30 m rørmast på grund af områdets forholdsvis høje og centrale placering.

Med det ansøgte sendeanlæg ønsker TDC at forbedre kapaciteten for GSM900, UMT2100 samt LTE 800.

Det sundhedsmæssige aspekt

Selvom det sundhedsmæssige aspekt er et emne, der diskuteres og undersøges, fordi nærhed til antennesystemer kan have negative psykologiske konsekvenser i form af utryghed og usikkerhed, er det ikke et forhold, der indgår i sagsbehandlingen. Der har været en omfattende debat om den mulige strålingsrisiko for personer, der bor eller opholder sig i nærheden af masterne. Det skal her påpeges, at det ikke er påvist, at nærhed til mobilantener har negative sundhedsmæssige konsekvenser for befolkningen, idet målinger har vist at effekten fra de radiobølger, der sendes mellem sende- og modtageantener, ligger langt under de anbefalede grænseværdier.

Bemærkninger til naboorienteringen

Såfremt du har bemærkninger eller indsigelser til, at der eventuelt dispenseres fra nævnte bestemmelser til gennemførelse af projektet som ansøgt, skal disse være kommunen i hænde senest den 4. juli 2019.

Vi gør opmærksom på, at kommunen ikke har pligt til at rette sig efter eventuelle indsigelser, men at naboernes udtalelse alene indhentes for at give et så fyldestgørende beslutningsgrundlag som muligt. Orientering om sagens udfald vil blive fremsendt til alle, som rettidigt har indsendt bemærkninger til sagen.

Med venlig hilsen

Quang Huy Ha
byggesagsbehandler
Byplan og Byggesag
Center for By, Kultur og Borgerservice

Ansøgning og tegningsmateriale er vedlagt.

Kopi af høringsbrevet er sendt til Lindeeg, V/ Ulf Lindeneg, Frihedsmindevej 26, 4840 Nr. Alslev



Amira Chergui
Københavnsvej 35 A
3650 Ølstykke

Naboorientering

Ansøgning om opførelse af en 30 m mobilmast på Bryggertorvet, matr. nr. 4 cn Ølstykke By, 3650 Ølstykke.

Der er ansøgt om tilladelse til at opføre en 30 m høj mobilmast ved husgavl på Nettobygningen på Niels Olsens vej 2a, 3650 Ølstykke.

Det ansøgte kræver dispensation fra lokalplan nr. 73 §7 stk. 7.15, der anfører, at *"Bygningshøjden nord for veje a-b må ikke overstige 12 m."*

Hvis du har bemærkninger til det ansøgte, skal det være kommunen i hænde senest d. 4. juli 2019.

Området hvor mobilmasten ønskes opført

Området, hvor masten ønskes placeret, er et område med blandet bolig og erhverv som dagligvarebutikker, detailbutikker, administration- og serviceerhverv typisk i stueetage med beboelse på 1. sal.

Bryggertorvet grænser op til et historisk område mod nord, med en afstand på 200 meter til Ølstykke Kirke, som oprindeligt er opført omkring 1100-tallet. Mod syd ca. 150 m ligger Frederikssundsvejen. Området er omgivet af bymæssig boligbebyggelse. Jævnfør naturbeskyttelsesloven er det forbudt indenfor 300 m til en kirke at opføre bebyggelse, som er over 8,5 m højt.

Kirkebyggelinjen har til formål at beskytte kirker, der ligger mere eller mindre åbent i landskabet mod, at der opføres bebyggelse, som virker skæmmende på kirkerne eller hindrer, at kirkerne er synlige i landskabet. I tilfælde, hvor kirken er omgivet af bymæssig bebyggelse i hele beskyttelseszonen som det ansøgte område, gælder forbuddet ikke.

Mobildækningen i området med blandet erhverv og bolig er karakteriseret som lav. Placeringen ved Bryggertorvet er derfor valgt for at kunne give borgerne og de erhvervsdrivende i området bedre dækning i form af mere kvalitet og hastighed. Det eksisterende sendeanlæg kan ikke håndtere den mængde samtale og data via tjenester som mail, web, surfing, streaming-tjeneste mm., som brugerne i området med rette kan forvente.

Når forbruget i et givent område stiger, betyder det samtidig, at dækningsområdet for det pågældende sendeanlæg/ mobilmast formindskes. Behovet for nyt sendeanlæg/ mobilmast opstår, når der konstateres et konstant højt forbrug af kapacitet i netværket, som det ikke kan honorere, uden at der opstår såvel dæknings- som kapacitetshuller. Det er netop det, som TDC kan konstatere i det ansøgte område. Nærmeste mobilmast er en 42 m høj mobilmast ved Egedal Station.

Den 18-06-2019

Sagsnr.: 18-0078

Sagsbehandler:

Quang Huy Ha

Direkte tlf.: [REDACTED]

E-mail: [REDACTED]

Egedal Rådhus
Dronning Dagmars Vej 200
3650 Ølstykke

Telefon: [REDACTED]

Mail: [REDACTED]

Web: www.egedalkommune.dk

Åbningstid

Mandag - onsdag	10.00-14.00
Torsdag	10.00-17.30
Fredag	10.00-12.00

Det har ikke været muligt at finde høje strukturer eller høje bygninger i dækningsområdet til opsætning af antenner. Den ansøgte placering er derfor valgt, da det er centralt ved Bryggertorvet, som derfor kan dække hele området. Masten kan samtidig reduceres fra en 36 m gittermast til en 30 m rørmast på grund af områdets forholdsvis høje og centrale placering.

Med det ansøgte sendeanlæg ønsker TDC at forbedre kapaciteten for GSM900, UMT2100 samt LTE 800.

Det sundhedsmæssige aspekt

Selvom det sundhedsmæssige aspekt er et emne, der diskuteres og undersøges, fordi nærhed til antennesystemer kan have negative psykologiske konsekvenser i form af utryghed og usikkerhed, er det ikke et forhold, der indgår i sagsbehandlingen. Der har været en omfattende debat om den mulige strålingsrisiko for personer, der bor eller opholder sig i nærheden af masterne. Det skal her påpeges, at det ikke er påvist, at nærhed til mobilantenner har negative sundhedsmæssige konsekvenser for befolkningen, idet målinger har vist at effekten fra de radiobølger, der sendes mellem sende- og modtageantenner, ligger langt under de anbefalede grænseværdier.

Bemærkninger til naboorienteringen

Såfremt du har bemærkninger eller indsigelser til, at der eventuelt dispenseres fra nævnte bestemmelser til gennemførelse af projektet som ansøgt, skal disse være kommunen i hænde senest den 4. juli 2019.

Vi gør opmærksom på, at kommunen ikke har pligt til at rette sig efter eventuelle indsigelser, men at naboernes udtalelse alene indhentes for at give et så fyldestgørende beslutningsgrundlag som muligt. Orientering om sagens udfald vil blive fremsendt til alle, som rettidigt har indsendt bemærkninger til sagen.

Med venlig hilsen

Quang Huy Ha
byggesagsbehandler
Byplan og Byggesag
Center for By, Kultur og Borgerservice

Ansøgning og tegningsmateriale er vedlagt.

Kopi af høringsbrevet er sendt til Lindeeg, V/ Ulf Lindeneg, Frihedsmindevej 26, 4840 Nr. Alslev



Kamil Aleksander Grochowski
Vinkelvej 3
3300 Frederiksværk

Naboorientering

Ansøgning om opførelse af en 30 m mobilmast på Bryggertorvet, matr. nr. 4 cn Ølstykke By, 3650 Ølstykke.

Der er ansøgt om tilladelse til at opføre en 30 m høj mobilmast ved husgavl på Nettobygningen på Niels Olsens vej 2a, 3650 Ølstykke.

Det ansøgte kræver dispensation fra lokalplan nr. 73 §7 stk. 7.15, der anfører, at *"Bygningshøjden nord for veje a-b må ikke overstige 12 m."*

Hvis du har bemærkninger til det ansøgte, skal det være kommunen i hænde senest d. 4. juli 2019.

Området hvor mobilmasten ønskes opført

Området, hvor masten ønskes placeret, er et område med blandet bolig og erhverv som dagligvarebutikker, detailbutikker, administration- og serviceerhverv typisk i stueetage med beboelse på 1. sal.

Bryggertorvet grænser op til et historisk område mod nord, med en afstand på 200 meter til Ølstykke Kirke, som oprindeligt er opført omkring 1100-tallet. Mod syd ca. 150 m ligger Frederikssundsvejen. Området er omgivet af bymæssig boligbebyggelse. Jævnfør naturbeskyttelsesloven er det forbudt indenfor 300 m til en kirke at opføre bebyggelse, som er over 8,5 m højt.

Kirkebyggelinjen har til formål at beskytte kirker, der ligger mere eller mindre åbent i landskabet mod, at der opføres bebyggelse, som virker skæmmende på kirkerne eller hindrer, at kirkerne er synlige i landskabet. I tilfælde, hvor kirken er omgivet af bymæssig bebyggelse i hele beskyttelseszonen som det ansøgte område, gælder forbuddet ikke.

Mobildækningen i området med blandet erhverv og bolig er karakteriseret som lav. Placeringen ved Bryggertorvet er derfor valgt for at kunne give borgerne og de erhvervsdrivende i området bedre dækning i form af mere kvalitet og hastighed. Det eksisterende sendeanlæg kan ikke håndtere den mængde samtale og data via tjenester som mail, web, surfing, streaming-tjeneste mm., som brugerne i området med rette kan forvente.

Når forbruget i et givent område stiger, betyder det samtidig, at dækningsområdet for det pågældende sendeanlæg/ mobilmast formindskes. Behovet for nyt sendeanlæg/ mobilmast opstår, når der konstateres et konstant højt forbrug af kapacitet i netværket, som det ikke kan honorere, uden at der opstår såvel dæknings- som kapacitetshuller. Det er netop det, som TDC kan konstatere i det ansøgte område. Nærmeste mobilmast er en 42 m høj mobilmast ved Egedal Station.

Den 18-06-2019

Sagsnr.: 18-0078

Sagsbehandler:

Quang Huy Ha

Direkte tlf.: [REDACTED]

E-mail: [REDACTED]

Egedal Rådhus

Dronning Dagmars Vej 200

3650 Ølstykke

Telefon: [REDACTED]

Mail: [REDACTED]

Web: www.egedalkommune.dk

Åbningstid

Mandag - onsdag 10.00-14.00

Torsdag 10.00-17.30

Fredag 10.00-12.00

Det har ikke været muligt at finde høje strukturer eller høje bygninger i dækningsområdet til opsætning af antenner. Den ansøgte placering er derfor valgt, da det er centralt ved Bryggertorvet, som derfor kan dække hele området. Masten kan samtidig reduceres fra en 36 m gittermast til en 30 m rørmast på grund af områdets forholdsvis høje og centrale placering.

Med det ansøgte sendeanlæg ønsker TDC at forbedre kapaciteten for GSM900, UMT2100 samt LTE 800.

Det sundhedsmæssige aspekt

Selvom det sundhedsmæssige aspekt er et emne, der diskuteres og undersøges, fordi nærhed til antennesystemer kan have negative psykologiske konsekvenser i form af utryghed og usikkerhed, er det ikke et forhold, der indgår i sagsbehandlingen. Der har været en omfattende debat om den mulige strålingsrisiko for personer, der bor eller opholder sig i nærheden af masterne. Det skal her påpeges, at det ikke er påvist, at nærhed til mobilantenner har negative sundhedsmæssige konsekvenser for befolkningen, idet målinger har vist at effekten fra de radiobølger, der sendes mellem sende- og modtageantenner, ligger langt under de anbefalede grænseværdier.

Bemærkninger til naboorienteringen

Såfremt du har bemærkninger eller indsigelser til, at der eventuelt dispenseres fra nævnte bestemmelser til gennemførelse af projektet som ansøgt, skal disse være kommunen i hænde senest den 4. juli 2019.

Vi gør opmærksom på, at kommunen ikke har pligt til at rette sig efter eventuelle indsigelser, men at naboernes udtalelse alene indhentes for at give et så fyldestgørende beslutningsgrundlag som muligt. Orientering om sagens udfald vil blive fremsendt til alle, som rettidigt har indsendt bemærkninger til sagen.

Med venlig hilsen

Quang Huy Ha
byggesagsbehandler
Byplan og Byggesag
Center for By, Kultur og Borgerservice

Ansøgning og tegningsmateriale er vedlagt.

Kopi af høringsbrevet er sendt til Lindeeg, V/ Ulf Lindeneg, Frihedsmindevej 26, 4840 Nr. Alslev



Helle Dall Hansen
Niels Olsens Vej 1 C
3650 Ølstykke

Naboorientering

Ansøgning om opførelse af en 30 m mobilmast på Bryggertorvet, matr. nr. 4 cn Ølstykke By, 3650 Ølstykke.

Der er ansøgt om tilladelse til at opføre en 30 m høj mobilmast ved husgavl på Nettobygningen på Niels Olsens vej 2a, 3650 Ølstykke.

Det ansøgte kræver dispensation fra lokalplan nr. 73 §7 stk. 7.15, der anfører, at *"Bygningshøjden nord for veje a-b må ikke overstige 12 m."*

Hvis du har bemærkninger til det ansøgte, skal det være kommunen i hænde senest d. 4. juli 2019.

Området hvor mobilmasten ønskes opført

Området, hvor masten ønskes placeret, er et område med blandet bolig og erhverv som dagligvarebutikker, detailbutikker, administration- og serviceerhverv typisk i stueetage med beboelse på 1. sal.

Bryggertorvet grænser op til et historisk område mod nord, med en afstand på 200 meter til Ølstykke Kirke, som oprindeligt er opført omkring 1100-tallet. Mod syd ca. 150 m ligger Frederikssundsvejen. Området er omgivet af bymæssig boligbebyggelse. Jævnfør naturbeskyttelsesloven er det forbudt indenfor 300 m til en kirke at opføre bebyggelse, som er over 8,5 m højt.

Kirkebyggelinjen har til formål at beskytte kirker, der ligger mere eller mindre åbent i landskabet mod, at der opføres bebyggelse, som virker skæmmende på kirkerne eller hindrer, at kirkerne er synlige i landskabet. I tilfælde, hvor kirken er omgivet af bymæssig bebyggelse i hele beskyttelseszonen som det ansøgte område, gælder forbuddet ikke.

Mobildækningen i området med blandet erhverv og bolig er karakteriseret som lav. Placeringen ved Bryggertorvet er derfor valgt for at kunne give borgerne og de erhvervsdrivende i området bedre dækning i form af mere kvalitet og hastighed. Det eksisterende sendeanlæg kan ikke håndtere den mængde samtale og data via tjenester som mail, web, surfing, streaming-tjeneste mm., som brugerne i området med rette kan forvente.

Når forbruget i et givent område stiger, betyder det samtidig, at dækningsområdet for det pågældende sendeanlæg/ mobilmast formindskes. Behovet for nyt sendeanlæg/ mobilmast opstår, når der konstateres et konstant højt forbrug af kapacitet i netværket, som det ikke kan honorere, uden at der opstår såvel dæknings- som kapacitetshuller. Det er netop det, som TDC kan konstatere i det ansøgte område. Nærmeste mobilmast er en 42 m høj mobilmast ved Egedal Station.

Den 18-06-2019

Sagsnr.: 18-0078

Sagsbehandler:

Quang Huy Ha

Direkte tlf.: [redacted]

E-mail: [redacted]

Egedal Rådhus

Dronning Dagmars Vej 200

3650 Ølstykke

Telefon: [redacted]

Mail: [redacted]

Web: www.egedalkommune.dk

Åbningstid

Mandag - onsdag 10.00-14.00

Torsdag 10.00-17.30

Fredag 10.00-12.00

Det har ikke været muligt at finde høje strukturer eller høje bygninger i dækningsområdet til opsætning af antenner. Den ansøgte placering er derfor valgt, da det er centralt ved Bryggertorvet, som derfor kan dække hele området. Masten kan samtidig reduceres fra en 36 m gittermast til en 30 m rørmast på grund af områdets forholdsvis høje og centrale placering.

Med det ansøgte sendeanlæg ønsker TDC at forbedre kapaciteten for GSM900, UMT2100 samt LTE 800.

Det sundhedsmæssige aspekt

Selvom det sundhedsmæssige aspekt er et emne, der diskuteres og undersøges, fordi nærhed til antennesystemer kan have negative psykologiske konsekvenser i form af utryghed og usikkerhed, er det ikke et forhold, der indgår i sagsbehandlingen. Der har været en omfattende debat om den mulige strålingsrisiko for personer, der bor eller opholder sig i nærheden af masterne. Det skal her påpeges, at det ikke er påvist, at nærhed til mobilantenner har negative sundhedsmæssige konsekvenser for befolkningen, idet målinger har vist at effekten fra de radiobølger, der sendes mellem sende- og modtageantenner, ligger langt under de anbefalede grænseværdier.

Bemærkninger til naboorienteringen

Såfremt du har bemærkninger eller indsigelser til, at der eventuelt dispenseres fra nævnte bestemmelser til gennemførelse af projektet som ansøgt, skal disse være kommunen i hænde senest den 4. juli 2019.

Vi gør opmærksom på, at kommunen ikke har pligt til at rette sig efter eventuelle indsigelser, men at naboernes udtalelse alene indhentes for at give et så fyldestgørende beslutningsgrundlag som muligt. Orientering om sagens udfald vil blive fremsendt til alle, som rettidigt har indsendt bemærkninger til sagen.

Med venlig hilsen

Quang Huy Ha
byggesagsbehandler
Byplan og Byggesag
Center for By, Kultur og Borgerservice

Ansøgning og tegningsmateriale er vedlagt.

Kopi af høringsbrevet er sendt til Lindeeg, V/ Ulf Lindeneg, Frihedsmindevej 26, 4840 Nr. Alslev



Ulas Im
Kildegårdsvej 4
3650 Ølstykke

Naboorientering

Ansøgning om opførelse af en 30 m mobilmast på Bryggertorvet, matr. nr. 4 cn Ølstykke By, 3650 Ølstykke.

Der er ansøgt om tilladelse til at opføre en 30 m høj mobilmast ved husgavl på Nettobygningen på Niels Olsens vej 2a, 3650 Ølstykke.

Det ansøgte kræver dispensation fra lokalplan nr. 73 §7 stk. 7.15, der anfører, at *"Bygningshøjden nord for veje a-b må ikke overstige 12 m."*

Hvis du har bemærkninger til det ansøgte, skal det være kommunen i hænde senest d. 4. juli 2019.

Området hvor mobilmasten ønskes opført

Området, hvor masten ønskes placeret, er et område med blandet bolig og erhverv som dagligvarebutikker, detailbutikker, administration- og serviceerhverv typisk i stueetage med beboelse på 1. sal.

Bryggertorvet grænser op til et historisk område mod nord, med en afstand på 200 meter til Ølstykke Kirke, som oprindeligt er opført omkring 1100-tallet. Mod syd ca. 150 m ligger Frederikssundsvejen. Området er omgivet af bymæssig boligbebyggelse. Jævnfør naturbeskyttelsesloven er det forbudt indenfor 300 m til en kirke at opføre bebyggelse, som er over 8,5 m højt.

Kirkebyggelinjen har til formål at beskytte kirker, der ligger mere eller mindre åbent i landskabet mod, at der opføres bebyggelse, som virker skæmmende på kirkerne eller hindrer, at kirkerne er synlige i landskabet. I tilfælde, hvor kirken er omgivet af bymæssig bebyggelse i hele beskyttelseszonen som det ansøgte område, gælder forbuddet ikke.

Mobildækningen i området med blandet erhverv og bolig er karakteriseret som lav. Placeringen ved Bryggertorvet er derfor valgt for at kunne give borgerne og de erhvervsdrivende i området bedre dækning i form af mere kvalitet og hastighed. Det eksisterende sendeanlæg kan ikke håndtere den mængde samtale og data via tjenester som mail, web, surfing, streaming-tjeneste mm., som brugerne i området med rette kan forvente.

Når forbruget i et givent område stiger, betyder det samtidig, at dækningsområdet for det pågældende sendeanlæg/ mobilmast formindskes. Behovet for nyt sendeanlæg/ mobilmast opstår, når der konstateres et konstant højt forbrug af kapacitet i netværket, som det ikke kan honorere, uden at der opstår såvel dæknings- som kapacitetshuller. Det er netop det, som TDC kan konstatere i det ansøgte område. Nærmeste mobilmast er en 42 m høj mobilmast ved Egedal Station.

Den 18-06-2019

Sagsnr.: 18-0078

Sagsbehandler:

Quang Huy Ha

Direkte tlf.: [REDACTED]

E-mail: [REDACTED]

Egedal Rådhus

Dronning Dagmars Vej 200

3650 Ølstykke

Telefon: [REDACTED]

Mail: [REDACTED]

Web: www.egedalkommune.dk

Åbningstid

Mandag - onsdag 10.00-14.00

Torsdag 10.00-17.30

Fredag 10.00-12.00

Det har ikke været muligt at finde høje strukturer eller høje bygninger i dækningsområdet til opsætning af antenner. Den ansøgte placering er derfor valgt, da det er centralt ved Bryggertorvet, som derfor kan dække hele området. Masten kan samtidig reduceres fra en 36 m gittermast til en 30 m rørmast på grund af områdets forholdsvis høje og centrale placering.

Med det ansøgte sendeanlæg ønsker TDC at forbedre kapaciteten for GSM900, UMT2100 samt LTE 800.

Det sundhedsmæssige aspekt

Selvom det sundhedsmæssige aspekt er et emne, der diskuteres og undersøges, fordi nærhed til antennesystemer kan have negative psykologiske konsekvenser i form af utryghed og usikkerhed, er det ikke et forhold, der indgår i sagsbehandlingen. Der har været en omfattende debat om den mulige strålingsrisiko for personer, der bor eller opholder sig i nærheden af masterne. Det skal her påpeges, at det ikke er påvist, at nærhed til mobilantenner har negative sundhedsmæssige konsekvenser for befolkningen, idet målinger har vist at effekten fra de radiobølger, der sendes mellem sende- og modtageantenner, ligger langt under de anbefalede grænseværdier.

Bemærkninger til naboorienteringen

Såfremt du har bemærkninger eller indsigelser til, at der eventuelt dispenseres fra nævnte bestemmelser til gennemførelse af projektet som ansøgt, skal disse være kommunen i hænde senest den 4. juli 2019.

Vi gør opmærksom på, at kommunen ikke har pligt til at rette sig efter eventuelle indsigelser, men at naboernes udtalelse alene indhentes for at give et så fyldestgørende beslutningsgrundlag som muligt. Orientering om sagens udfald vil blive fremsendt til alle, som rettidigt har indsendt bemærkninger til sagen.

Med venlig hilsen

Quang Huy Ha
byggesagsbehandler
Byplan og Byggesag
Center for By, Kultur og Borgerservice

Ansøgning og tegningsmateriale er vedlagt.

Kopi af høringsbrevet er sendt til Lindeeg, V/ Ulf Lindeneg, Frihedsmindevej 26, 4840 Nr. Alslev



Jacob Bülow Larsen
Tingstedet 5
3650 Ølstykke

Naboorientering

Ansøgning om opførelse af en 30 m mobilmast på Bryggertorvet, matr. nr. 4 cn Ølstykke By, 3650 Ølstykke.

Der er ansøgt om tilladelse til at opføre en 30 m høj mobilmast ved husgavl på Nettobygningen på Niels Olsens vej 2a, 3650 Ølstykke.

Det ansøgte kræver dispensation fra lokalplan nr. 73 §7 stk. 7.15, der anfører, at *"Bygningshøjden nord for veje a-b må ikke overstige 12 m."*

Hvis du har bemærkninger til det ansøgte, skal det være kommunen i hænde senest d. 4. juli 2019.

Området hvor mobilmasten ønskes opført

Området, hvor masten ønskes placeret, er et område med blandet bolig og erhverv som dagligvarebutikker, detailbutikker, administration- og serviceerhverv typisk i stueetage med beboelse på 1. sal.

Bryggertorvet grænser op til et historisk område mod nord, med en afstand på 200 meter til Ølstykke Kirke, som oprindeligt er opført omkring 1100-tallet. Mod syd ca. 150 m ligger Frederikssundsvejen. Området er omgivet af bymæssig boligbebyggelse. Jævnfør naturbeskyttelsesloven er det forbudt indenfor 300 m til en kirke at opføre bebyggelse, som er over 8,5 m højt.

Kirkebyggelinjen har til formål at beskytte kirker, der ligger mere eller mindre åbent i landskabet mod, at der opføres bebyggelse, som virker skæmmende på kirkerne eller hindrer, at kirkerne er synlige i landskabet. I tilfælde, hvor kirken er omgivet af bymæssig bebyggelse i hele beskyttelseszonen som det ansøgte område, gælder forbuddet ikke.

Mobildækningen i området med blandet erhverv og bolig er karakteriseret som lav. Placeringen ved Bryggertorvet er derfor valgt for at kunne give borgerne og de erhvervsdrivende i området bedre dækning i form af mere kvalitet og hastighed. Det eksisterende sendeanlæg kan ikke håndtere den mængde samtale og data via tjenester som mail, web, surfing, streaming-tjeneste mm., som brugerne i området med rette kan forvente.

Når forbruget i et givent område stiger, betyder det samtidig, at dækningsområdet for det pågældende sendeanlæg/ mobilmast formindskes. Behovet for nyt sendeanlæg/ mobilmast opstår, når der konstateres et konstant højt forbrug af kapacitet i netværket, som det ikke kan honorere, uden at der opstår såvel dæknings- som kapacitetshuller. Det er netop det, som TDC kan konstatere i det ansøgte område. Nærmeste mobilmast er en 42 m høj mobilmast ved Egedal Station.

Den 18-06-2019

Sagsnr.: 18-0078

Sagsbehandler:

Quang Huy Ha

Direkte tlf.: [REDACTED]

E-mail: [REDACTED]

Egedal Rådhus

Dronning Dagmars Vej 200

3650 Ølstykke

Telefon: [REDACTED]

Mail: [REDACTED]

Web: www.egedalkommune.dk

Åbningstid

Mandag - onsdag 10.00-14.00

Torsdag 10.00-17.30

Fredag 10.00-12.00

Det har ikke været muligt at finde høje strukturer eller høje bygninger i dækningsområdet til opsætning af antenner. Den ansøgte placering er derfor valgt, da det er centralt ved Bryggertorvet, som derfor kan dække hele området. Masten kan samtidig reduceres fra en 36 m gittermast til en 30 m rørmast på grund af områdets forholdsvis høje og centrale placering.

Med det ansøgte sendeanlæg ønsker TDC at forbedre kapaciteten for GSM900, UMT2100 samt LTE 800.

Det sundhedsmæssige aspekt

Selvom det sundhedsmæssige aspekt er et emne, der diskuteres og undersøges, fordi nærhed til antennesystemer kan have negative psykologiske konsekvenser i form af utryghed og usikkerhed, er det ikke et forhold, der indgår i sagsbehandlingen. Der har været en omfattende debat om den mulige strålingsrisiko for personer, der bor eller opholder sig i nærheden af masterne. Det skal her påpeges, at det ikke er påvist, at nærhed til mobilantenner har negative sundhedsmæssige konsekvenser for befolkningen, idet målinger har vist at effekten fra de radiobølger, der sendes mellem sende- og modtageantenner, ligger langt under de anbefalede grænseværdier.

Bemærkninger til naboorienteringen

Såfremt du har bemærkninger eller indsigelser til, at der eventuelt dispenseres fra nævnte bestemmelser til gennemførelse af projektet som ansøgt, skal disse være kommunen i hænde senest den 4. juli 2019.

Vi gør opmærksom på, at kommunen ikke har pligt til at rette sig efter eventuelle indsigelser, men at naboernes udtalelse alene indhentes for at give et så fyldestgørende beslutningsgrundlag som muligt. Orientering om sagens udfald vil blive fremsendt til alle, som rettidigt har indsendt bemærkninger til sagen.

Med venlig hilsen

Quang Huy Ha
byggesagsbehandler
Byplan og Byggesag
Center for By, Kultur og Borgerservice

Ansøgning og tegningsmateriale er vedlagt.

Kopi af høringsbrevet er sendt til Lindeeg, V/ Ulf Lindeneg, Frihedsmindevej 26, 4840 Nr. Alslev



Michael Schjønning-Larsen
Kildegårdsvej 10
3650 Ølstykke

Naboorientering

Ansøgning om opførelse af en 30 m mobilmast på Bryggertorvet, matr. nr. 4 cn Ølstykke By, 3650 Ølstykke.

Der er ansøgt om tilladelse til at opføre en 30 m høj mobilmast ved husgavl på Nettobygningen på Niels Olsens vej 2a, 3650 Ølstykke.

Det ansøgte kræver dispensation fra lokalplan nr. 73 §7 stk. 7.15, der anfører, at *"Bygningshøjden nord for veje a-b må ikke overstige 12 m."*

Hvis du har bemærkninger til det ansøgte, skal det være kommunen i hænde senest d. 4. juli 2019.

Området hvor mobilmasten ønskes opført

Området, hvor masten ønskes placeret, er et område med blandet bolig og erhverv som dagligvarebutikker, detailbutikker, administration- og serviceerhverv typisk i stueetage med beboelse på 1. sal.

Bryggertorvet grænser op til et historisk område mod nord, med en afstand på 200 meter til Ølstykke Kirke, som oprindeligt er opført omkring 1100-tallet. Mod syd ca. 150 m ligger Frederikssundsvejen. Området er omgivet af bymæssig boligbebyggelse. Jævnfør naturbeskyttelsesloven er det forbudt indenfor 300 m til en kirke at opføre bebyggelse, som er over 8,5 m højt.

Kirkebyggelinjen har til formål at beskytte kirker, der ligger mere eller mindre åbent i landskabet mod, at der opføres bebyggelse, som virker skæmmende på kirkerne eller hindrer, at kirkerne er synlige i landskabet. I tilfælde, hvor kirken er omgivet af bymæssig bebyggelse i hele beskyttelseszonen som det ansøgte område, gælder forbuddet ikke.

Mobildækningen i området med blandet erhverv og bolig er karakteriseret som lav. Placeringen ved Bryggertorvet er derfor valgt for at kunne give borgerne og de erhvervsdrivende i området bedre dækning i form af mere kvalitet og hastighed. Det eksisterende sendeanlæg kan ikke håndtere den mængde samtale og data via tjenester som mail, web, surfing, streaming-tjeneste mm., som brugerne i området med rette kan forvente.

Når forbruget i et givent område stiger, betyder det samtidig, at dækningsområdet for det pågældende sendeanlæg/ mobilmast formindskes. Behovet for nyt sendeanlæg/ mobilmast opstår, når der konstateres et konstant højt forbrug af kapacitet i netværket, som det ikke kan honorere, uden at der opstår såvel dæknings- som kapacitetshuller. Det er netop det, som TDC kan konstatere i det ansøgte område. Nærmeste mobilmast er en 42 m høj mobilmast ved Egedal Station.

Den 18-06-2019

Sagsnr.: 18-0078

Sagsbehandler:

Quang Huy Ha

Direkte tlf.: [REDACTED]

E-mail: [REDACTED]

Egedal Rådhus

Dronning Dagmars Vej 200

3650 Ølstykke

Telefon: [REDACTED]

Mail: [REDACTED]

Web: www.egedalkommune.dk

Åbningstid

Mandag - onsdag 10.00-14.00

Torsdag 10.00-17.30

Fredag 10.00-12.00

Det har ikke været muligt at finde høje strukturer eller høje bygninger i dækningsområdet til opsætning af antenner. Den ansøgte placering er derfor valgt, da det er centralt ved Bryggertorvet, som derfor kan dække hele området. Masten kan samtidig reduceres fra en 36 m gittermast til en 30 m rørmast på grund af områdets forholdsvis høje og centrale placering.

Med det ansøgte sendeanlæg ønsker TDC at forbedre kapaciteten for GSM900, UMT2100 samt LTE 800.

Det sundhedsmæssige aspekt

Selvom det sundhedsmæssige aspekt er et emne, der diskuteres og undersøges, fordi nærhed til antennesystemer kan have negative psykologiske konsekvenser i form af utryghed og usikkerhed, er det ikke et forhold, der indgår i sagsbehandlingen. Der har været en omfattende debat om den mulige strålingsrisiko for personer, der bor eller opholder sig i nærheden af masterne. Det skal her påpeges, at det ikke er påvist, at nærhed til mobilantenner har negative sundhedsmæssige konsekvenser for befolkningen, idet målinger har vist at effekten fra de radiobølger, der sendes mellem sende- og modtageantenner, ligger langt under de anbefalede grænseværdier.

Bemærkninger til naboorienteringen

Såfremt du har bemærkninger eller indsigelser til, at der eventuelt dispenseres fra nævnte bestemmelser til gennemførelse af projektet som ansøgt, skal disse være kommunen i hænde senest den 4. juli 2019.

Vi gør opmærksom på, at kommunen ikke har pligt til at rette sig efter eventuelle indsigelser, men at naboernes udtalelse alene indhentes for at give et så fyldestgørende beslutningsgrundlag som muligt. Orientering om sagens udfald vil blive fremsendt til alle, som rettidigt har indsendt bemærkninger til sagen.

Med venlig hilsen

Quang Huy Ha
byggesagsbehandler
Byplan og Byggesag
Center for By, Kultur og Borgerservice

Ansøgning og tegningsmateriale er vedlagt.

Kopi af høringsbrevet er sendt til Lindeeg, V/ Ulf Lindeneg, Frihedsmindevej 26, 4840 Nr. Alslev



Ena Grundt Nielsen
Hampelandvej 40
3650 Ølstykke

Naboorientering

Ansøgning om opførelse af en 30 m mobilmast på Bryggertorvet, matr. nr. 4 cn Ølstykke By, 3650 Ølstykke.

Der er ansøgt om tilladelse til at opføre en 30 m høj mobilmast ved husgavl på Nettobygningen på Niels Olsens vej 2a, 3650 Ølstykke.

Det ansøgte kræver dispensation fra lokalplan nr. 73 §7 stk. 7.15, der anfører, at *"Bygningshøjden nord for veje a-b må ikke overstige 12 m."*

Hvis du har bemærkninger til det ansøgte, skal det være kommunen i hænde senest d. 4. juli 2019.

Området hvor mobilmasten ønskes opført

Området, hvor masten ønskes placeret, er et område med blandet bolig og erhverv som dagligvarebutikker, detailbutikker, administration- og serviceerhverv typisk i stueetage med beboelse på 1. sal.

Bryggertorvet grænser op til et historisk område mod nord, med en afstand på 200 meter til Ølstykke Kirke, som oprindeligt er opført omkring 1100-tallet. Mod syd ca. 150 m ligger Frederikssundsvejen. Området er omgivet af bymæssig boligbebyggelse. Jævnfør naturbeskyttelsesloven er det forbudt indenfor 300 m til en kirke at opføre bebyggelse, som er over 8,5 m højt.

Kirkebyggelinjen har til formål at beskytte kirker, der ligger mere eller mindre åbent i landskabet mod, at der opføres bebyggelse, som virker skæmmende på kirkerne eller hindrer, at kirkerne er synlige i landskabet. I tilfælde, hvor kirken er omgivet af bymæssig bebyggelse i hele beskyttelseszonen som det ansøgte område, gælder forbuddet ikke.

Mobildækningen i området med blandet erhverv og bolig er karakteriseret som lav. Placeringen ved Bryggertorvet er derfor valgt for at kunne give borgerne og de erhvervsdrivende i området bedre dækning i form af mere kvalitet og hastighed. Det eksisterende sendeanlæg kan ikke håndtere den mængde samtale og data via tjenester som mail, web, surfing, streaming-tjeneste mm., som brugerne i området med rette kan forvente.

Når forbruget i et givent område stiger, betyder det samtidig, at dækningsområdet for det pågældende sendeanlæg/ mobilmast formindskes. Behovet for nyt sendeanlæg/ mobilmast opstår, når der konstateres et konstant højt forbrug af kapacitet i netværket, som det ikke kan honorere, uden at der opstår såvel dæknings- som kapacitetshuller. Det er netop det, som TDC kan konstatere i det ansøgte område. Nærmeste mobilmast er en 42 m høj mobilmast ved Egedal Station.

Den 18-06-2019

Sagsnr.: 18-0078

Sagsbehandler:

Quang Huy Ha

Direkte tlf.: [REDACTED]

E-mail: [REDACTED]

Egedal Rådhus

Dronning Dagmars Vej 200

3650 Ølstykke

Telefon: [REDACTED]

Mail: [REDACTED]

Web: www.egedalkommune.dk

Åbningstid

Mandag - onsdag 10.00-14.00

Torsdag 10.00-17.30

Fredag 10.00-12.00

Det har ikke været muligt at finde høje strukturer eller høje bygninger i dækningsområdet til opsætning af antenner. Den ansøgte placering er derfor valgt, da det er centralt ved Bryggertorvet, som derfor kan dække hele området. Masten kan samtidig reduceres fra en 36 m gittermast til en 30 m rørmast på grund af områdets forholdsvis høje og centrale placering.

Med det ansøgte sendeanlæg ønsker TDC at forbedre kapaciteten for GSM900, UMT2100 samt LTE 800.

Det sundhedsmæssige aspekt

Selvom det sundhedsmæssige aspekt er et emne, der diskuteres og undersøges, fordi nærhed til antennesystemer kan have negative psykologiske konsekvenser i form af utryghed og usikkerhed, er det ikke et forhold, der indgår i sagsbehandlingen. Der har været en omfattende debat om den mulige strålingsrisiko for personer, der bor eller opholder sig i nærheden af masterne. Det skal her påpeges, at det ikke er påvist, at nærhed til mobilantener har negative sundhedsmæssige konsekvenser for befolkningen, idet målinger har vist at effekten fra de radiobølger, der sendes mellem sende- og modtageantener, ligger langt under de anbefalede grænseværdier.

Bemærkninger til naboorienteringen

Såfremt du har bemærkninger eller indsigelser til, at der eventuelt dispenseres fra nævnte bestemmelser til gennemførelse af projektet som ansøgt, skal disse være kommunen i hænde senest den 4. juli 2019.

Vi gør opmærksom på, at kommunen ikke har pligt til at rette sig efter eventuelle indsigelser, men at naboernes udtalelse alene indhentes for at give et så fyldestgørende beslutningsgrundlag som muligt. Orientering om sagens udfald vil blive fremsendt til alle, som rettidigt har indsendt bemærkninger til sagen.

Med venlig hilsen

Quang Huy Ha
byggesagsbehandler
Byplan og Byggesag
Center for By, Kultur og Borgerservice

Ansøgning og tegningsmateriale er vedlagt.

Kopi af høringsbrevet er sendt til Lindeeg, V/ Ulf Lindeneg, Frihedsmindevej 26, 4840 Nr. Alslev



Yakub Secilmis
Kildegårdsvej 6
3650 Ølstykke

Naboorientering

Ansøgning om opførelse af en 30 m mobilmast på Bryggertorvet, matr. nr. 4 cn Ølstykke By, 3650 Ølstykke.

Der er ansøgt om tilladelse til at opføre en 30 m høj mobilmast ved husgavl på Nettobygningen på Niels Olsens vej 2a, 3650 Ølstykke.

Det ansøgte kræver dispensation fra lokalplan nr. 73 §7 stk. 7.15, der anfører, at *"Bygningshøjden nord for veje a-b må ikke overstige 12 m."*

Hvis du har bemærkninger til det ansøgte, skal det være kommunen i hænde senest d. 4. juli 2019.

Området hvor mobilmasten ønskes opført

Området, hvor masten ønskes placeret, er et område med blandet bolig og erhverv som dagligvarebutikker, detailbutikker, administration- og serviceerhverv typisk i stueetage med beboelse på 1. sal.

Bryggertorvet grænser op til et historisk område mod nord, med en afstand på 200 meter til Ølstykke Kirke, som oprindeligt er opført omkring 1100-tallet. Mod syd ca. 150 m ligger Frederikssundsvejen. Området er omgivet af bymæssig boligbebyggelse. Jævnfør naturbeskyttelsesloven er det forbudt indenfor 300 m til en kirke at opføre bebyggelse, som er over 8,5 m højt.

Kirkebyggelinjen har til formål at beskytte kirker, der ligger mere eller mindre åbent i landskabet mod, at der opføres bebyggelse, som virker skæmmende på kirkerne eller hindrer, at kirkerne er synlige i landskabet. I tilfælde, hvor kirken er omgivet af bymæssig bebyggelse i hele beskyttelseszonen som det ansøgte område, gælder forbuddet ikke.

Mobildækningen i området med blandet erhverv og bolig er karakteriseret som lav. Placeringen ved Bryggertorvet er derfor valgt for at kunne give borgerne og de erhvervsdrivende i området bedre dækning i form af mere kvalitet og hastighed. Det eksisterende sendeanlæg kan ikke håndtere den mængde samtale og data via tjenester som mail, web, surfing, streaming-tjeneste mm., som brugerne i området med rette kan forvente.

Når forbruget i et givent område stiger, betyder det samtidig, at dækningsområdet for det pågældende sendeanlæg/ mobilmast formindskes. Behovet for nyt sendeanlæg/ mobilmast opstår, når der konstateres et konstant højt forbrug af kapacitet i netværket, som det ikke kan honorere, uden at der opstår såvel dæknings- som kapacitetshuller. Det er netop det, som TDC kan konstatere i det ansøgte område. Nærmeste mobilmast er en 42 m høj mobilmast ved Egedal Station.

Den 18-06-2019

Sagsnr.: 18-0078

Sagsbehandler:

Quang Huy Ha

Direkte tlf.: [REDACTED]

E-mail: [REDACTED]

Egedal Rådhus

Dronning Dagmars Vej 200

3650 Ølstykke

Telefon: [REDACTED]

Mail: [REDACTED]

Web: www.egedalkommune.dk

Åbningstid

Mandag - onsdag 10.00-14.00

Torsdag 10.00-17.30

Fredag 10.00-12.00

Det har ikke været muligt at finde høje strukturer eller høje bygninger i dækningsområdet til opsætning af antenner. Den ansøgte placering er derfor valgt, da det er centralt ved Bryggertorvet, som derfor kan dække hele området. Masten kan samtidig reduceres fra en 36 m gittermast til en 30 m rørmast på grund af områdets forholdsvis høje og centrale placering.

Med det ansøgte sendeanlæg ønsker TDC at forbedre kapaciteten for GSM900, UMT2100 samt LTE 800.

Det sundhedsmæssige aspekt

Selvom det sundhedsmæssige aspekt er et emne, der diskuteres og undersøges, fordi nærhed til antennesystemer kan have negative psykologiske konsekvenser i form af utryghed og usikkerhed, er det ikke et forhold, der indgår i sagsbehandlingen. Der har været en omfattende debat om den mulige strålingsrisiko for personer, der bor eller opholder sig i nærheden af masterne. Det skal her påpeges, at det ikke er påvist, at nærhed til mobilantener har negative sundhedsmæssige konsekvenser for befolkningen, idet målinger har vist at effekten fra de radiobølger, der sendes mellem sende- og modtageantener, ligger langt under de anbefalede grænseværdier.

Bemærkninger til naboorienteringen

Såfremt du har bemærkninger eller indsigelser til, at der eventuelt dispenseres fra nævnte bestemmelser til gennemførelse af projektet som ansøgt, skal disse være kommunen i hænde senest den 4. juli 2019.

Vi gør opmærksom på, at kommunen ikke har pligt til at rette sig efter eventuelle indsigelser, men at naboernes udtalelse alene indhentes for at give et så fyldestgørende beslutningsgrundlag som muligt. Orientering om sagens udfald vil blive fremsendt til alle, som rettidigt har indsendt bemærkninger til sagen.

Med venlig hilsen

Quang Huy Ha
byggesagsbehandler
Byplan og Byggesag
Center for By, Kultur og Borgerservice

Ansøgning og tegningsmateriale er vedlagt.

Kopi af høringsbrevet er sendt til Lindeeg, V/ Ulf Lindeneg, Frihedsmindevej 26, 4840 Nr. Alslev



Erik Åke Carlsson
Bryggertorvet 35 F
3650 Ølstykke

Naboorientering

Ansøgning om opførelse af en 30 m mobilmast på Bryggertorvet, matr. nr. 4 cn Ølstykke By, 3650 Ølstykke.

Der er ansøgt om tilladelse til at opføre en 30 m høj mobilmast ved husgavl på Nettobygningen på Niels Olsens vej 2a, 3650 Ølstykke.

Det ansøgte kræver dispensation fra lokalplan nr. 73 §7 stk. 7.15, der anfører, at *"Bygningshøjden nord for veje a-b må ikke overstige 12 m."*

Hvis du har bemærkninger til det ansøgte, skal det være kommunen i hænde senest d. 4. juli 2019.

Området hvor mobilmasten ønskes opført

Området, hvor masten ønskes placeret, er et område med blandet bolig og erhverv som dagligvarebutikker, detailbutikker, administration- og serviceerhverv typisk i stueetage med beboelse på 1. sal.

Bryggertorvet grænser op til et historisk område mod nord, med en afstand på 200 meter til Ølstykke Kirke, som oprindeligt er opført omkring 1100-tallet. Mod syd ca. 150 m ligger Frederikssundsvejen. Området er omgivet af bymæssig boligbebyggelse. Jævnfør naturbeskyttelsesloven er det forbudt indenfor 300 m til en kirke at opføre bebyggelse, som er over 8,5 m højt.

Kirkebyggelinjen har til formål at beskytte kirker, der ligger mere eller mindre åbent i landskabet mod, at der opføres bebyggelse, som virker skæmmende på kirkerne eller hindrer, at kirkerne er synlige i landskabet. I tilfælde, hvor kirken er omgivet af bymæssig bebyggelse i hele beskyttelseszonen som det ansøgte område, gælder forbuddet ikke.

Mobildækningen i området med blandet erhverv og bolig er karakteriseret som lav. Placeringen ved Bryggertorvet er derfor valgt for at kunne give borgerne og de erhvervsdrivende i området bedre dækning i form af mere kvalitet og hastighed. Det eksisterende sendeanlæg kan ikke håndtere den mængde samtale og data via tjenester som mail, web, surfing, streaming-tjeneste mm., som brugerne i området med rette kan forvente.

Når forbruget i et givent område stiger, betyder det samtidig, at dækningsområdet for det pågældende sendeanlæg/ mobilmast formindskes. Behovet for nyt sendeanlæg/ mobilmast opstår, når der konstateres et konstant højt forbrug af kapacitet i netværket, som det ikke kan honorere, uden at der opstår såvel dæknings- som kapacitetshuller. Det er netop det, som TDC kan konstatere i det ansøgte område. Nærmeste mobilmast er en 42 m høj mobilmast ved Egedal Station.

Den 18-06-2019

Sagsnr.: 18-0078

Sagsbehandler:

Quang Huy Ha

Direkte tlf.: [REDACTED]

E-mail: [REDACTED]

Egedal Rådhus

Dronning Dagmars Vej 200

3650 Ølstykke

Telefon: [REDACTED]

Mail: [REDACTED]

Web: www.egedalkommune.dk

Åbningstid

Mandag - onsdag 10.00-14.00

Torsdag 10.00-17.30

Fredag 10.00-12.00

Det har ikke været muligt at finde høje strukturer eller høje bygninger i dækningsområdet til opsætning af antenner. Den ansøgte placering er derfor valgt, da det er centralt ved Bryggertorvet, som derfor kan dække hele området. Masten kan samtidig reduceres fra en 36 m gittermast til en 30 m rørmast på grund af områdets forholdsvis høje og centrale placering.

Med det ansøgte sendeanlæg ønsker TDC at forbedre kapaciteten for GSM900, UMT2100 samt LTE 800.

Det sundhedsmæssige aspekt

Selvom det sundhedsmæssige aspekt er et emne, der diskuteres og undersøges, fordi nærhed til antennesystemer kan have negative psykologiske konsekvenser i form af utryghed og usikkerhed, er det ikke et forhold, der indgår i sagsbehandlingen. Der har været en omfattende debat om den mulige strålingsrisiko for personer, der bor eller opholder sig i nærheden af masterne. Det skal her påpeges, at det ikke er påvist, at nærhed til mobilantenner har negative sundhedsmæssige konsekvenser for befolkningen, idet målinger har vist at effekten fra de radiobølger, der sendes mellem sende- og modtageantenner, ligger langt under de anbefalede grænseværdier.

Bemærkninger til naboorienteringen

Såfremt du har bemærkninger eller indsigelser til, at der eventuelt dispenseres fra nævnte bestemmelser til gennemførelse af projektet som ansøgt, skal disse være kommunen i hænde senest den 4. juli 2019.

Vi gør opmærksom på, at kommunen ikke har pligt til at rette sig efter eventuelle indsigelser, men at naboernes udtalelse alene indhentes for at give et så fyldestgørende beslutningsgrundlag som muligt. Orientering om sagens udfald vil blive fremsendt til alle, som rettidigt har indsendt bemærkninger til sagen.

Med venlig hilsen

Quang Huy Ha
byggesagsbehandler
Byplan og Byggesag
Center for By, Kultur og Borgerservice

Ansøgning og tegningsmateriale er vedlagt.

Kopi af høringsbrevet er sendt til Lindeeg, V/ Ulf Lindeneg, Frihedsmindevej 26, 4840 Nr. Alslev



Dorte Witzel
Kirkepladsen 1
3650 Ølstykke

Naboorientering

Ansøgning om opførelse af en 30 m mobilmast på Bryggertorvet, matr. nr. 4 cn Ølstykke By, 3650 Ølstykke.

Der er ansøgt om tilladelse til at opføre en 30 m høj mobilmast ved husgavl på Nettobygningen på Niels Olsens vej 2a, 3650 Ølstykke.

Det ansøgte kræver dispensation fra lokalplan nr. 73 §7 stk. 7.15, der anfører, at *"Bygningshøjden nord for veje a-b må ikke overstige 12 m."*

Hvis du har bemærkninger til det ansøgte, skal det være kommunen i hænde senest d. 4. juli 2019.

Området hvor mobilmasten ønskes opført

Området, hvor masten ønskes placeret, er et område med blandet bolig og erhverv som dagligvarebutikker, detailbutikker, administration- og serviceerhverv typisk i stueetage med beboelse på 1. sal.

Bryggertorvet grænser op til et historisk område mod nord, med en afstand på 200 meter til Ølstykke Kirke, som oprindeligt er opført omkring 1100-tallet. Mod syd ca. 150 m ligger Frederikssundsvejen. Området er omgivet af bymæssig boligbebyggelse. Jævnfør naturbeskyttelsesloven er det forbudt indenfor 300 m til en kirke at opføre bebyggelse, som er over 8,5 m højt.

Kirkebyggelinjen har til formål at beskytte kirker, der ligger mere eller mindre åbent i landskabet mod, at der opføres bebyggelse, som virker skæmmende på kirkerne eller hindrer, at kirkerne er synlige i landskabet. I tilfælde, hvor kirken er omgivet af bymæssig bebyggelse i hele beskyttelseszonen som det ansøgte område, gælder forbuddet ikke.

Mobildækningen i området med blandet erhverv og bolig er karakteriseret som lav. Placeringen ved Bryggertorvet er derfor valgt for at kunne give borgerne og de erhvervsdrivende i området bedre dækning i form af mere kvalitet og hastighed. Det eksisterende sendeanlæg kan ikke håndtere den mængde samtale og data via tjenester som mail, web, surfing, streaming-tjeneste mm., som brugerne i området med rette kan forvente.

Når forbruget i et givent område stiger, betyder det samtidig, at dækningsområdet for det pågældende sendeanlæg/ mobilmast formindskes. Behovet for nyt sendeanlæg/ mobilmast opstår, når der konstateres et konstant højt forbrug af kapacitet i netværket, som det ikke kan honorere, uden at der opstår såvel dæknings- som kapacitetshuller. Det er netop det, som TDC kan konstatere i det ansøgte område. Nærmeste mobilmast er en 42 m høj mobilmast ved Egedal Station.

Den 18-06-2019

Sagsnr.: 18-0078

Sagsbehandler:

Quang Huy Ha

Direkte tlf.: [redacted]

E-mail: [redacted]

Egedal Rådhus

Dronning Dagmars Vej 200

3650 Ølstykke

Telefon: [redacted]

Mail: [redacted]

Web: www.egedalkommune.dk

Åbningstid

Mandag - onsdag 10.00-14.00

Torsdag 10.00-17.30

Fredag 10.00-12.00

Det har ikke været muligt at finde høje strukturer eller høje bygninger i dækningsområdet til opsætning af antenner. Den ansøgte placering er derfor valgt, da det er centralt ved Bryggertorvet, som derfor kan dække hele området. Masten kan samtidig reduceres fra en 36 m gittermast til en 30 m rørmast på grund af områdets forholdsvis høje og centrale placering.

Med det ansøgte sendeanlæg ønsker TDC at forbedre kapaciteten for GSM900, UMT2100 samt LTE 800.

Det sundhedsmæssige aspekt

Selvom det sundhedsmæssige aspekt er et emne, der diskuteres og undersøges, fordi nærhed til antennesystemer kan have negative psykologiske konsekvenser i form af utryghed og usikkerhed, er det ikke et forhold, der indgår i sagsbehandlingen. Der har været en omfattende debat om den mulige strålingsrisiko for personer, der bor eller opholder sig i nærheden af masterne. Det skal her påpeges, at det ikke er påvist, at nærhed til mobilantenner har negative sundhedsmæssige konsekvenser for befolkningen, idet målinger har vist at effekten fra de radiobølger, der sendes mellem sende- og modtageantenner, ligger langt under de anbefalede grænseværdier.

Bemærkninger til naboorienteringen

Såfremt du har bemærkninger eller indsigelser til, at der eventuelt dispenseres fra nævnte bestemmelser til gennemførelse af projektet som ansøgt, skal disse være kommunen i hænde senest den 4. juli 2019.

Vi gør opmærksom på, at kommunen ikke har pligt til at rette sig efter eventuelle indsigelser, men at naboernes udtalelse alene indhentes for at give et så fyldestgørende beslutningsgrundlag som muligt. Orientering om sagens udfald vil blive fremsendt til alle, som rettidigt har indsendt bemærkninger til sagen.

Med venlig hilsen

Quang Huy Ha
byggesagsbehandler
Byplan og Byggesag
Center for By, Kultur og Borgerservice

Ansøgning og tegningsmateriale er vedlagt.

Kopi af høringsbrevet er sendt til Lindeeg, V/ Ulf Lindeneg, Frihedsmindevej 26, 4840 Nr. Alslev



Signe Rask Ryberg
Københavnsvej 24 B
3650 Ølstykke

Naboorientering

Ansøgning om opførelse af en 30 m mobilmast på Bryggertorvet, matr. nr. 4 cn Ølstykke By, 3650 Ølstykke.

Der er ansøgt om tilladelse til at opføre en 30 m høj mobilmast ved husgavl på Nettobygningen på Niels Olsens vej 2a, 3650 Ølstykke.

Det ansøgte kræver dispensation fra lokalplan nr. 73 §7 stk. 7.15, der anfører, at "Bygningshøjden nord for veje a-b må ikke overstige 12 m."

Hvis du har bemærkninger til det ansøgte, skal det være kommunen i hænde senest d. 4. juli 2019.

Området hvor mobilmasten ønskes opført

Området, hvor masten ønskes placeret, er et område med blandet bolig og erhverv som dagligvarebutikker, detailbutikker, administration- og serviceerhverv typisk i stueetage med beboelse på 1. sal.

Bryggertorvet grænser op til et historisk område mod nord, med en afstand på 200 meter til Ølstykke Kirke, som oprindeligt er opført omkring 1100-tallet. Mod syd ca. 150 m ligger Frederikssundsvejen. Området er omgivet af bymæssig boligbebyggelse. Jævnfør naturbeskyttelsesloven er det forbudt indenfor 300 m til en kirke at opføre bebyggelse, som er over 8,5 m højt.

Kirkebyggelinjen har til formål at beskytte kirker, der ligger mere eller mindre åbent i landskabet mod, at der opføres bebyggelse, som virker skæmmende på kirkerne eller hindrer, at kirkerne er synlige i landskabet. I tilfælde, hvor kirken er omgivet af bymæssig bebyggelse i hele beskyttelseszonen som det ansøgte område, gælder forbuddet ikke.

Mobildækningen i området med blandet erhverv og bolig er karakteriseret som lav. Placeringen ved Bryggertorvet er derfor valgt for at kunne give borgerne og de erhvervsdrivende i området bedre dækning i form af mere kvalitet og hastighed. Det eksisterende sendeanlæg kan ikke håndtere den mængde samtale og data via tjenester som mail, web, surfing, streaming-tjeneste mm., som brugerne i området med rette kan forvente.

Når forbruget i et givent område stiger, betyder det samtidig, at dækningsområdet for det pågældende sendeanlæg/ mobilmast formindskes. Behovet for nyt sendeanlæg/ mobilmast opstår, når der konstateres et konstant højt forbrug af kapacitet i netværket, som det ikke kan honorere, uden at der opstår såvel dæknings- som kapacitetshuller. Det er netop det, som TDC kan konstatere i det ansøgte område. Nærmeste mobilmast er en 42 m høj mobilmast ved Egedal Station.

Den 18-06-2019

Sagsnr.: 18-0078

Sagsbehandler:

Quang Huy Ha

Direkte tlf.: [redacted]

E-mail: [redacted]

Egedal Rådhus

Dronning Dagmars Vej 200

3650 Ølstykke

Telefon: [redacted]

Mail: [redacted]

Web: www.egedalkommune.dk

Åbningstid

Mandag - onsdag 10.00-14.00

Torsdag 10.00-17.30

Fredag 10.00-12.00

Det har ikke været muligt at finde høje strukturer eller høje bygninger i dækningsområdet til opsætning af antenner. Den ansøgte placering er derfor valgt, da det er centralt ved Bryggertorvet, som derfor kan dække hele området. Masten kan samtidig reduceres fra en 36 m gittermast til en 30 m rørmast på grund af områdets forholdsvis høje og centrale placering.

Med det ansøgte sendeanlæg ønsker TDC at forbedre kapaciteten for GSM900, UMT2100 samt LTE 800.

Det sundhedsmæssige aspekt

Selvom det sundhedsmæssige aspekt er et emne, der diskuteres og undersøges, fordi nærhed til antennesystemer kan have negative psykologiske konsekvenser i form af utryghed og usikkerhed, er det ikke et forhold, der indgår i sagsbehandlingen. Der har været en omfattende debat om den mulige strålingsrisiko for personer, der bor eller opholder sig i nærheden af masterne. Det skal her påpeges, at det ikke er påvist, at nærhed til mobilantenner har negative sundhedsmæssige konsekvenser for befolkningen, idet målinger har vist at effekten fra de radiobølger, der sendes mellem sende- og modtageantenner, ligger langt under de anbefalede grænseværdier.

Bemærkninger til naboorienteringen

Såfremt du har bemærkninger eller indsigelser til, at der eventuelt dispenseres fra nævnte bestemmelser til gennemførelse af projektet som ansøgt, skal disse være kommunen i hænde senest den 4. juli 2019.

Vi gør opmærksom på, at kommunen ikke har pligt til at rette sig efter eventuelle indsigelser, men at naboernes udtalelse alene indhentes for at give et så fyldestgørende beslutningsgrundlag som muligt. Orientering om sagens udfald vil blive fremsendt til alle, som rettidigt har indsendt bemærkninger til sagen.

Med venlig hilsen

Quang Huy Ha
byggesagsbehandler
Byplan og Byggesag
Center for By, Kultur og Borgerservice

Ansøgning og tegningsmateriale er vedlagt.

Kopi af høringsbrevet er sendt til Lindeeg, V/ Ulf Lindeneg, Frihedsmindevej 26, 4840 Nr. Alslev



Omar Cham
Niels Olsens Vej 10
3650 Ølstykke

Naboorientering

Ansøgning om opførelse af en 30 m mobilmast på Bryggertorvet, matr. nr. 4 cn Ølstykke By, 3650 Ølstykke.

Der er ansøgt om tilladelse til at opføre en 30 m høj mobilmast ved husgavl på Nettobygningen på Niels Olsens vej 2a, 3650 Ølstykke.

Det ansøgte kræver dispensation fra lokalplan nr. 73 §7 stk. 7.15, der anfører, at *"Bygningshøjden nord for veje a-b må ikke overstige 12 m."*

Hvis du har bemærkninger til det ansøgte, skal det være kommunen i hænde senest d. 4. juli 2019.

Området hvor mobilmasten ønskes opført

Området, hvor masten ønskes placeret, er et område med blandet bolig og erhverv som dagligvarebutikker, detailbutikker, administration- og serviceerhverv typisk i stueetage med beboelse på 1. sal.

Bryggertorvet grænser op til et historisk område mod nord, med en afstand på 200 meter til Ølstykke Kirke, som oprindeligt er opført omkring 1100-tallet. Mod syd ca. 150 m ligger Frederikssundsvejen. Området er omgivet af bymæssig boligbebyggelse. Jævnfør naturbeskyttelsesloven er det forbudt indenfor 300 m til en kirke at opføre bebyggelse, som er over 8,5 m højt.

Kirkebyggelinjen har til formål at beskytte kirker, der ligger mere eller mindre åbent i landskabet mod, at der opføres bebyggelse, som virker skæmmende på kirkerne eller hindrer, at kirkerne er synlige i landskabet. I tilfælde, hvor kirken er omgivet af bymæssig bebyggelse i hele beskyttelseszonen som det ansøgte område, gælder forbuddet ikke.

Mobildækningen i området med blandet erhverv og bolig er karakteriseret som lav. Placeringen ved Bryggertorvet er derfor valgt for at kunne give borgerne og de erhvervsdrivende i området bedre dækning i form af mere kvalitet og hastighed. Det eksisterende sendeanlæg kan ikke håndtere den mængde samtale og data via tjenester som mail, web, surfing, streaming-tjeneste mm., som brugerne i området med rette kan forvente.

Når forbruget i et givent område stiger, betyder det samtidig, at dækningsområdet for det pågældende sendeanlæg/ mobilmast formindskes. Behovet for nyt sendeanlæg/ mobilmast opstår, når der konstateres et konstant højt forbrug af kapacitet i netværket, som det ikke kan honorere, uden at der opstår såvel dæknings- som kapacitetshuller. Det er netop det, som TDC kan konstatere i det ansøgte område. Nærmeste mobilmast er en 42 m høj mobilmast ved Egedal Station.

Den 18-06-2019

Sagsnr.: 18-0078

Sagsbehandler:

Quang Huy Ha

Direkte tlf.: [REDACTED]

E-mail: [REDACTED]

Egedal Rådhus

Dronning Dagmars Vej 200

3650 Ølstykke

Telefon: [REDACTED]

Mail: [REDACTED]

Web: www.egedalkommune.dk

Åbningstid

Mandag - onsdag 10.00-14.00

Torsdag 10.00-17.30

Fredag 10.00-12.00

Det har ikke været muligt at finde høje strukturer eller høje bygninger i dækningsområdet til opsætning af antenner. Den ansøgte placering er derfor valgt, da det er centralt ved Bryggertorvet, som derfor kan dække hele området. Masten kan samtidig reduceres fra en 36 m gittermast til en 30 m rørmast på grund af områdets forholdsvis høje og centrale placering.

Med det ansøgte sendeanlæg ønsker TDC at forbedre kapaciteten for GSM900, UMT2100 samt LTE 800.

Det sundhedsmæssige aspekt

Selvom det sundhedsmæssige aspekt er et emne, der diskuteres og undersøges, fordi nærhed til antennesystemer kan have negative psykologiske konsekvenser i form af utryghed og usikkerhed, er det ikke et forhold, der indgår i sagsbehandlingen. Der har været en omfattende debat om den mulige strålingsrisiko for personer, der bor eller opholder sig i nærheden af masterne. Det skal her påpeges, at det ikke er påvist, at nærhed til mobilantenner har negative sundhedsmæssige konsekvenser for befolkningen, idet målinger har vist at effekten fra de radiobølger, der sendes mellem sende- og modtageantenner, ligger langt under de anbefalede grænseværdier.

Bemærkninger til naboorienteringen

Såfremt du har bemærkninger eller indsigelser til, at der eventuelt dispenseres fra nævnte bestemmelser til gennemførelse af projektet som ansøgt, skal disse være kommunen i hænde senest den 4. juli 2019.

Vi gør opmærksom på, at kommunen ikke har pligt til at rette sig efter eventuelle indsigelser, men at naboernes udtalelse alene indhentes for at give et så fyldestgørende beslutningsgrundlag som muligt. Orientering om sagens udfald vil blive fremsendt til alle, som rettidigt har indsendt bemærkninger til sagen.

Med venlig hilsen

Quang Huy Ha
byggesagsbehandler
Byplan og Byggesag
Center for By, Kultur og Borgerservice

Ansøgning og tegningsmateriale er vedlagt.

Kopi af høringsbrevet er sendt til Lindeeg, V/ Ulf Lindeneg, Frihedsmindevej 26, 4840 Nr. Alslev



Metin Secilmis
Kildegårdsvej 6
3650 Ølstykke

Naboorientering

Ansøgning om opførelse af en 30 m mobilmast på Bryggertorvet, matr. nr. 4 cn Ølstykke By, 3650 Ølstykke.

Der er ansøgt om tilladelse til at opføre en 30 m høj mobilmast ved husgavl på Nettobygningen på Niels Olsens vej 2a, 3650 Ølstykke.

Det ansøgte kræver dispensation fra lokalplan nr. 73 §7 stk. 7.15, der anfører, at *"Bygningshøjden nord for veje a-b må ikke overstige 12 m."*

Hvis du har bemærkninger til det ansøgte, skal det være kommunen i hænde senest d. 4. juli 2019.

Området hvor mobilmasten ønskes opført

Området, hvor masten ønskes placeret, er et område med blandet bolig og erhverv som dagligvarebutikker, detailbutikker, administration- og serviceerhverv typisk i stueetage med beboelse på 1. sal.

Bryggertorvet grænser op til et historisk område mod nord, med en afstand på 200 meter til Ølstykke Kirke, som oprindeligt er opført omkring 1100-tallet. Mod syd ca. 150 m ligger Frederikssundsvejen. Området er omgivet af bymæssig boligbebyggelse. Jævnfør naturbeskyttelsesloven er det forbudt indenfor 300 m til en kirke at opføre bebyggelse, som er over 8,5 m højt.

Kirkebyggelinjen har til formål at beskytte kirker, der ligger mere eller mindre åbent i landskabet mod, at der opføres bebyggelse, som virker skæmmende på kirkerne eller hindrer, at kirkerne er synlige i landskabet. I tilfælde, hvor kirken er omgivet af bymæssig bebyggelse i hele beskyttelseszonen som det ansøgte område, gælder forbuddet ikke.

Mobildækningen i området med blandet erhverv og bolig er karakteriseret som lav. Placeringen ved Bryggertorvet er derfor valgt for at kunne give borgerne og de erhvervsdrivende i området bedre dækning i form af mere kvalitet og hastighed. Det eksisterende sendeanlæg kan ikke håndtere den mængde samtale og data via tjenester som mail, web, surfing, streaming-tjeneste mm., som brugerne i området med rette kan forvente.

Når forbruget i et givent område stiger, betyder det samtidig, at dækningsområdet for det pågældende sendeanlæg/ mobilmast formindskes. Behovet for nyt sendeanlæg/ mobilmast opstår, når der konstateres et konstant højt forbrug af kapacitet i netværket, som det ikke kan honorere, uden at der opstår såvel dæknings- som kapacitetshuller. Det er netop det, som TDC kan konstatere i det ansøgte område. Nærmeste mobilmast er en 42 m høj mobilmast ved Egedal Station.

Den 18-06-2019

Sagsnr.: 18-0078

Sagsbehandler:

Quang Huy Ha

Direkte tlf.: [redacted]

E-mail: [redacted]

Egedal Rådhus

Dronning Dagmars Vej 200

3650 Ølstykke

Telefon: [redacted]

Mail: [redacted]

Web: www.egedalkommune.dk

Åbningstid

Mandag - onsdag 10.00-14.00

Torsdag 10.00-17.30

Fredag 10.00-12.00

Det har ikke været muligt at finde høje strukturer eller høje bygninger i dækningsområdet til opsætning af antenner. Den ansøgte placering er derfor valgt, da det er centralt ved Bryggertorvet, som derfor kan dække hele området. Masten kan samtidig reduceres fra en 36 m gittermast til en 30 m rørmast på grund af områdets forholdsvis høje og centrale placering.

Med det ansøgte sendeanlæg ønsker TDC at forbedre kapaciteten for GSM900, UMT2100 samt LTE 800.

Det sundhedsmæssige aspekt

Selvom det sundhedsmæssige aspekt er et emne, der diskuteres og undersøges, fordi nærhed til antennesystemer kan have negative psykologiske konsekvenser i form af utryghed og usikkerhed, er det ikke et forhold, der indgår i sagsbehandlingen. Der har været en omfattende debat om den mulige strålingsrisiko for personer, der bor eller opholder sig i nærheden af masterne. Det skal her påpeges, at det ikke er påvist, at nærhed til mobilantenner har negative sundhedsmæssige konsekvenser for befolkningen, idet målinger har vist at effekten fra de radiobølger, der sendes mellem sende- og modtageantenner, ligger langt under de anbefalede grænseværdier.

Bemærkninger til naboorienteringen

Såfremt du har bemærkninger eller indsigelser til, at der eventuelt dispenseres fra nævnte bestemmelser til gennemførelse af projektet som ansøgt, skal disse være kommunen i hænde senest den 4. juli 2019.

Vi gør opmærksom på, at kommunen ikke har pligt til at rette sig efter eventuelle indsigelser, men at naboernes udtalelse alene indhentes for at give et så fyldestgørende beslutningsgrundlag som muligt. Orientering om sagens udfald vil blive fremsendt til alle, som rettidigt har indsendt bemærkninger til sagen.

Med venlig hilsen

Quang Huy Ha
byggesagsbehandler
Byplan og Byggesag
Center for By, Kultur og Borgerservice

Ansøgning og tegningsmateriale er vedlagt.

Kopi af høringsbrevet er sendt til Lindeeg, V/ Ulf Lindeneg, Frihedsmindevej 26, 4840 Nr. Alslev



Eva Bente Henriksen
Kildegårdsvej 9
3650 Ølstykke

Naboorientering

Ansøgning om opførelse af en 30 m mobilmast på Bryggertorvet, matr. nr. 4 cn Ølstykke By, 3650 Ølstykke.

Der er ansøgt om tilladelse til at opføre en 30 m høj mobilmast ved husgavl på Nettobygningen på Niels Olsens vej 2a, 3650 Ølstykke.

Det ansøgte kræver dispensation fra lokalplan nr. 73 §7 stk. 7.15, der anfører, at "Bygningshøjden nord for veje a-b må ikke overstige 12 m."

Hvis du har bemærkninger til det ansøgte, skal det være kommunen i hænde senest d. 4. juli 2019.

Området hvor mobilmasten ønskes opført

Området, hvor masten ønskes placeret, er et område med blandet bolig og erhverv som dagligvarebutikker, detailbutikker, administration- og serviceerhverv typisk i stueetage med beboelse på 1. sal.

Bryggertorvet grænser op til et historisk område mod nord, med en afstand på 200 meter til Ølstykke Kirke, som oprindeligt er opført omkring 1100-tallet. Mod syd ca. 150 m ligger Frederikssundsvejen. Området er omgivet af bymæssig boligbebyggelse. Jævnfør naturbeskyttelsesloven er det forbudt indenfor 300 m til en kirke at opføre bebyggelse, som er over 8,5 m højt.

Kirkebyggelinjen har til formål at beskytte kirker, der ligger mere eller mindre åbent i landskabet mod, at der opføres bebyggelse, som virker skæmmende på kirkerne eller hindrer, at kirkerne er synlige i landskabet. I tilfælde, hvor kirken er omgivet af bymæssig bebyggelse i hele beskyttelseszonen som det ansøgte område, gælder forbuddet ikke.

Mobildækningen i området med blandet erhverv og bolig er karakteriseret som lav. Placeringen ved Bryggertorvet er derfor valgt for at kunne give borgerne og de erhvervsdrivende i området bedre dækning i form af mere kvalitet og hastighed. Det eksisterende sendeanlæg kan ikke håndtere den mængde samtale og data via tjenester som mail, web, surfing, streaming-tjeneste mm., som brugerne i området med rette kan forvente.

Når forbruget i et givent område stiger, betyder det samtidig, at dækningsområdet for det pågældende sendeanlæg/ mobilmast formindskes. Behovet for nyt sendeanlæg/ mobilmast opstår, når der konstateres et konstant højt forbrug af kapacitet i netværket, som det ikke kan honorere, uden at der opstår såvel dæknings- som kapacitetshuller. Det er netop det, som TDC kan konstatere i det ansøgte område. Nærmeste mobilmast er en 42 m høj mobilmast ved Egedal Station.

Den 18-06-2019

Sagsnr.: 18-0078

Sagsbehandler:

Quang Huy Ha

Direkte tlf.: [redacted]

E-mail: [redacted]

Egedal Rådhus

Dronning Dagmars Vej 200

3650 Ølstykke

Telefon: [redacted]

Mail: [redacted]

Web: www.egedalkommune.dk

Åbningstid

Mandag - onsdag 10.00-14.00

Torsdag 10.00-17.30

Fredag 10.00-12.00

Det har ikke været muligt at finde høje strukturer eller høje bygninger i dækningsområdet til opsætning af antenner. Den ansøgte placering er derfor valgt, da det er centralt ved Bryggertorvet, som derfor kan dække hele området. Masten kan samtidig reduceres fra en 36 m gittermast til en 30 m rørmast på grund af områdets forholdsvis høje og centrale placering.

Med det ansøgte sendeanlæg ønsker TDC at forbedre kapaciteten for GSM900, UMT2100 samt LTE 800.

Det sundhedsmæssige aspekt

Selvom det sundhedsmæssige aspekt er et emne, der diskuteres og undersøges, fordi nærhed til antennesystemer kan have negative psykologiske konsekvenser i form af utryghed og usikkerhed, er det ikke et forhold, der indgår i sagsbehandlingen. Der har været en omfattende debat om den mulige strålingsrisiko for personer, der bor eller opholder sig i nærheden af masterne. Det skal her påpeges, at det ikke er påvist, at nærhed til mobilantenner har negative sundhedsmæssige konsekvenser for befolkningen, idet målinger har vist at effekten fra de radiobølger, der sendes mellem sende- og modtageantenner, ligger langt under de anbefalede grænseværdier.

Bemærkninger til naboorienteringen

Såfremt du har bemærkninger eller indsigelser til, at der eventuelt dispenseres fra nævnte bestemmelser til gennemførelse af projektet som ansøgt, skal disse være kommunen i hænde senest den 4. juli 2019.

Vi gør opmærksom på, at kommunen ikke har pligt til at rette sig efter eventuelle indsigelser, men at naboernes udtalelse alene indhentes for at give et så fyldestgørende beslutningsgrundlag som muligt. Orientering om sagens udfald vil blive fremsendt til alle, som rettidigt har indsendt bemærkninger til sagen.

Med venlig hilsen

Quang Huy Ha
byggesagsbehandler
Byplan og Byggesag
Center for By, Kultur og Borgerservice

Ansøgning og tegningsmateriale er vedlagt.

Kopi af høringsbrevet er sendt til Lindeeg, V/ Ulf Lindeneg, Frihedsmindevej 26, 4840 Nr. Alslev



Peter Krog
Hampelandvej 32
3650 Ølstykke

Naboorientering

Ansøgning om opførelse af en 30 m mobilmast på Bryggertorvet, matr. nr. 4 cn Ølstykke By, 3650 Ølstykke.

Der er ansøgt om tilladelse til at opføre en 30 m høj mobilmast ved husgavl på Nettobygningen på Niels Olsens vej 2a, 3650 Ølstykke.

Det ansøgte kræver dispensation fra lokalplan nr. 73 §7 stk. 7.15, der anfører, at "Bygningshøjden nord for veje a-b må ikke overstige 12 m."

Hvis du har bemærkninger til det ansøgte, skal det være kommunen i hænde senest d. 4. juli 2019.

Området hvor mobilmasten ønskes opført

Området, hvor masten ønskes placeret, er et område med blandet bolig og erhverv som dagligvarebutikker, detailbutikker, administration- og serviceerhverv typisk i stueetage med beboelse på 1. sal.

Bryggertorvet grænser op til et historisk område mod nord, med en afstand på 200 meter til Ølstykke Kirke, som oprindeligt er opført omkring 1100-tallet. Mod syd ca. 150 m ligger Frederikssundsvejen. Området er omgivet af bymæssig boligbebyggelse. Jævnfør naturbeskyttelsesloven er det forbudt indenfor 300 m til en kirke at opføre bebyggelse, som er over 8,5 m højt.

Kirkebyggelinjen har til formål at beskytte kirker, der ligger mere eller mindre åbent i landskabet mod, at der opføres bebyggelse, som virker skæmmende på kirkerne eller hindrer, at kirkerne er synlige i landskabet. I tilfælde, hvor kirken er omgivet af bymæssig bebyggelse i hele beskyttelseszonen som det ansøgte område, gælder forbuddet ikke.

Mobildækningen i området med blandet erhverv og bolig er karakteriseret som lav. Placeringen ved Bryggertorvet er derfor valgt for at kunne give borgerne og de erhvervsdrivende i området bedre dækning i form af mere kvalitet og hastighed. Det eksisterende sendeanlæg kan ikke håndtere den mængde samtale og data via tjenester som mail, web, surfing, streaming-tjeneste mm., som brugerne i området med rette kan forvente.

Når forbruget i et givent område stiger, betyder det samtidig, at dækningsområdet for det pågældende sendeanlæg/ mobilmast formindskes. Behovet for nyt sendeanlæg/ mobilmast opstår, når der konstateres et konstant højt forbrug af kapacitet i netværket, som det ikke kan honorere, uden at der opstår såvel dæknings- som kapacitetshuller. Det er netop det, som TDC kan konstatere i det ansøgte område. Nærmeste mobilmast er en 42 m høj mobilmast ved Egedal Station.

Den 18-06-2019

Sagsnr.: 18-0078

Sagsbehandler:

Quang Huy Ha

Direkte tlf.: [REDACTED]

E-mail: [REDACTED]

Egedal Rådhus

Dronning Dagmars Vej 200

3650 Ølstykke

Telefon: [REDACTED]

Mail: [REDACTED]

Web: www.egedalkommune.dk

Åbningstid

Mandag - onsdag 10.00-14.00

Torsdag 10.00-17.30

Fredag 10.00-12.00

Det har ikke været muligt at finde høje strukturer eller høje bygninger i dækningsområdet til opsætning af antenner. Den ansøgte placering er derfor valgt, da det er centralt ved Bryggertorvet, som derfor kan dække hele området. Masten kan samtidig reduceres fra en 36 m gittermast til en 30 m rørmast på grund af områdets forholdsvis høje og centrale placering.

Med det ansøgte sendeanlæg ønsker TDC at forbedre kapaciteten for GSM900, UMT2100 samt LTE 800.

Det sundhedsmæssige aspekt

Selvom det sundhedsmæssige aspekt er et emne, der diskuteres og undersøges, fordi nærhed til antennesystemer kan have negative psykologiske konsekvenser i form af utryghed og usikkerhed, er det ikke et forhold, der indgår i sagsbehandlingen. Der har været en omfattende debat om den mulige strålingsrisiko for personer, der bor eller opholder sig i nærheden af masterne. Det skal her påpeges, at det ikke er påvist, at nærhed til mobilantenner har negative sundhedsmæssige konsekvenser for befolkningen, idet målinger har vist at effekten fra de radiobølger, der sendes mellem sende- og modtageantenner, ligger langt under de anbefalede grænseværdier.

Bemærkninger til naboorienteringen

Såfremt du har bemærkninger eller indsigelser til, at der eventuelt dispenseres fra nævnte bestemmelser til gennemførelse af projektet som ansøgt, skal disse være kommunen i hænde senest den 4. juli 2019.

Vi gør opmærksom på, at kommunen ikke har pligt til at rette sig efter eventuelle indsigelser, men at naboernes udtalelse alene indhentes for at give et så fyldestgørende beslutningsgrundlag som muligt. Orientering om sagens udfald vil blive fremsendt til alle, som rettidigt har indsendt bemærkninger til sagen.

Med venlig hilsen

Quang Huy Ha
byggesagsbehandler
Byplan og Byggesag
Center for By, Kultur og Borgerservice

Ansøgning og tegningsmateriale er vedlagt.

Kopi af høringsbrevet er sendt til Lindeeg, V/ Ulf Lindeneg, Frihedsmindevej 26, 4840 Nr. Alslev



Johnny Astrup
Københavnsvej 19 A
3650 Ølstykke

Naboorientering

Ansøgning om opførelse af en 30 m mobilmast på Bryggertorvet, matr. nr. 4 cn Ølstykke By, 3650 Ølstykke.

Der er ansøgt om tilladelse til at opføre en 30 m høj mobilmast ved husgavl på Nettobygningen på Niels Olsens vej 2a, 3650 Ølstykke.

Det ansøgte kræver dispensation fra lokalplan nr. 73 §7 stk. 7.15, der anfører, at *"Bygningshøjden nord for veje a-b må ikke overstige 12 m."*

Hvis du har bemærkninger til det ansøgte, skal det være kommunen i hænde senest d. 4. juli 2019.

Området hvor mobilmasten ønskes opført

Området, hvor masten ønskes placeret, er et område med blandet bolig og erhverv som dagligvarebutikker, detailbutikker, administration- og serviceerhverv typisk i stueetage med beboelse på 1. sal.

Bryggertorvet grænser op til et historisk område mod nord, med en afstand på 200 meter til Ølstykke Kirke, som oprindeligt er opført omkring 1100-tallet. Mod syd ca. 150 m ligger Frederikssundsvejen. Området er omgivet af bymæssig boligbebyggelse. Jævnfør naturbeskyttelsesloven er det forbudt indenfor 300 m til en kirke at opføre bebyggelse, som er over 8,5 m højt.

Kirkebyggelinjen har til formål at beskytte kirker, der ligger mere eller mindre åbent i landskabet mod, at der opføres bebyggelse, som virker skæmmende på kirkerne eller hindrer, at kirkerne er synlige i landskabet. I tilfælde, hvor kirken er omgivet af bymæssig bebyggelse i hele beskyttelseszonen som det ansøgte område, gælder forbuddet ikke.

Mobildækningen i området med blandet erhverv og bolig er karakteriseret som lav. Placeringen ved Bryggertorvet er derfor valgt for at kunne give borgerne og de erhvervsdrivende i området bedre dækning i form af mere kvalitet og hastighed. Det eksisterende sendeanlæg kan ikke håndtere den mængde samtale og data via tjenester som mail, web, surfing, streaming-tjeneste mm., som brugerne i området med rette kan forvente.

Når forbruget i et givent område stiger, betyder det samtidig, at dækningsområdet for det pågældende sendeanlæg/ mobilmast formindskes. Behovet for nyt sendeanlæg/ mobilmast opstår, når der konstateres et konstant højt forbrug af kapacitet i netværket, som det ikke kan honorere, uden at der opstår såvel dæknings- som kapacitetshuller. Det er netop det, som TDC kan konstatere i det ansøgte område. Nærmeste mobilmast er en 42 m høj mobilmast ved Egedal Station.

Den 18-06-2019

Sagsnr.: 18-0078

Sagsbehandler:

Quang Huy Ha

Direkte tlf.: [REDACTED]

E-mail: [REDACTED]

Egedal Rådhus
Dronning Dagmars Vej 200
3650 Ølstykke

Telefon: [REDACTED]

Mail: [REDACTED]

Web: www.egedalkommune.dk

Åbningstid

Mandag - onsdag	10.00-14.00
Torsdag	10.00-17.30
Fredag	10.00-12.00

Det har ikke været muligt at finde høje strukturer eller høje bygninger i dækningsområdet til opsætning af antenner. Den ansøgte placering er derfor valgt, da det er centralt ved Bryggertorvet, som derfor kan dække hele området. Masten kan samtidig reduceres fra en 36 m gittermast til en 30 m rørmast på grund af områdets forholdsvis høje og centrale placering.

Med det ansøgte sendeanlæg ønsker TDC at forbedre kapaciteten for GSM900, UMT2100 samt LTE 800.

Det sundhedsmæssige aspekt

Selvom det sundhedsmæssige aspekt er et emne, der diskuteres og undersøges, fordi nærhed til antennesystemer kan have negative psykologiske konsekvenser i form af utryghed og usikkerhed, er det ikke et forhold, der indgår i sagsbehandlingen. Der har været en omfattende debat om den mulige strålingsrisiko for personer, der bor eller opholder sig i nærheden af masterne. Det skal her påpeges, at det ikke er påvist, at nærhed til mobilantenner har negative sundhedsmæssige konsekvenser for befolkningen, idet målinger har vist at effekten fra de radiobølger, der sendes mellem sende- og modtageantenner, ligger langt under de anbefalede grænseværdier.

Bemærkninger til naboorienteringen

Såfremt du har bemærkninger eller indsigelser til, at der eventuelt dispenseres fra nævnte bestemmelser til gennemførelse af projektet som ansøgt, skal disse være kommunen i hænde senest den 4. juli 2019.

Vi gør opmærksom på, at kommunen ikke har pligt til at rette sig efter eventuelle indsigelser, men at naboernes udtalelse alene indhentes for at give et så fyldestgørende beslutningsgrundlag som muligt. Orientering om sagens udfald vil blive fremsendt til alle, som rettidigt har indsendt bemærkninger til sagen.

Med venlig hilsen

Quang Huy Ha
byggesagsbehandler
Byplan og Byggesag
Center for By, Kultur og Borgerservice

Ansøgning og tegningsmateriale er vedlagt.

Kopi af høringsbrevet er sendt til Lindeeg, V/ Ulf Lindeneg, Frihedsmindevej 26, 4840 Nr. Alslev



Lene Jacobsen
Søhøj Park 9, 1., -5
3650 Ølstykke

Naboorientering

Ansøgning om opførelse af en 30 m mobilmast på Bryggertorvet, matr. nr. 4 cn Ølstykke By, 3650 Ølstykke.

Der er ansøgt om tilladelse til at opføre en 30 m høj mobilmast ved husgavl på Nettobygningen på Niels Olsens vej 2a, 3650 Ølstykke.

Det ansøgte kræver dispensation fra lokalplan nr. 73 §7 stk. 7.15, der anfører, at *"Bygningshøjden nord for veje a-b må ikke overstige 12 m."*

Hvis du har bemærkninger til det ansøgte, skal det være kommunen i hænde senest d. 4. juli 2019.

Området hvor mobilmasten ønskes opført

Området, hvor masten ønskes placeret, er et område med blandet bolig og erhverv som dagligvarebutikker, detailbutikker, administration- og serviceerhverv typisk i stueetage med beboelse på 1. sal.

Bryggertorvet grænser op til et historisk område mod nord, med en afstand på 200 meter til Ølstykke Kirke, som oprindeligt er opført omkring 1100-tallet. Mod syd ca. 150 m ligger Frederikssundsvejen. Området er omgivet af bymæssig boligbebyggelse. Jævnfør naturbeskyttelsesloven er det forbudt indenfor 300 m til en kirke at opføre bebyggelse, som er over 8,5 m højt.

Kirkebyggelinjen har til formål at beskytte kirker, der ligger mere eller mindre åbent i landskabet mod, at der opføres bebyggelse, som virker skæmmende på kirkerne eller hindrer, at kirkerne er synlige i landskabet. I tilfælde, hvor kirken er omgivet af bymæssig bebyggelse i hele beskyttelseszonen som det ansøgte område, gælder forbuddet ikke.

Mobildækningen i området med blandet erhverv og bolig er karakteriseret som lav. Placeringen ved Bryggertorvet er derfor valgt for at kunne give borgerne og de erhvervsdrivende i området bedre dækning i form af mere kvalitet og hastighed. Det eksisterende sendeanlæg kan ikke håndtere den mængde samtale og data via tjenester som mail, web, surfing, streaming-tjeneste mm., som brugerne i området med rette kan forvente.

Når forbruget i et givent område stiger, betyder det samtidig, at dækningsområdet for det pågældende sendeanlæg/ mobilmast formindskes. Behovet for nyt sendeanlæg/ mobilmast opstår, når der konstateres et konstant højt forbrug af kapacitet i netværket, som det ikke kan honorere, uden at der opstår såvel dæknings- som kapacitetshuller. Det er netop det, som TDC kan konstatere i det ansøgte område. Nærmeste mobilmast er en 42 m høj mobilmast ved Egedal Station.

Den 18-06-2019

Sagsnr.: 18-0078

Sagsbehandler:

Quang Huy Ha

Direkte tlf.: [REDACTED]

E-mail: [REDACTED]

Egedal Rådhus

Dronning Dagmars Vej 200

3650 Ølstykke

Telefon: [REDACTED]

Mail: [REDACTED]

Web: www.egedalkommune.dk

Åbningstid

Mandag - onsdag 10.00-14.00

Torsdag 10.00-17.30

Fredag 10.00-12.00

Det har ikke været muligt at finde høje strukturer eller høje bygninger i dækningsområdet til opsætning af antenner. Den ansøgte placering er derfor valgt, da det er centralt ved Bryggertorvet, som derfor kan dække hele området. Masten kan samtidig reduceres fra en 36 m gittermast til en 30 m rørmast på grund af områdets forholdsvis høje og centrale placering.

Med det ansøgte sendeanlæg ønsker TDC at forbedre kapaciteten for GSM900, UMT2100 samt LTE 800.

Det sundhedsmæssige aspekt

Selvom det sundhedsmæssige aspekt er et emne, der diskuteres og undersøges, fordi nærhed til antennesystemer kan have negative psykologiske konsekvenser i form af utryghed og usikkerhed, er det ikke et forhold, der indgår i sagsbehandlingen. Der har været en omfattende debat om den mulige strålingsrisiko for personer, der bor eller opholder sig i nærheden af masterne. Det skal her påpeges, at det ikke er påvist, at nærhed til mobilantenner har negative sundhedsmæssige konsekvenser for befolkningen, idet målinger har vist at effekten fra de radiobølger, der sendes mellem sende- og modtageantenner, ligger langt under de anbefalede grænseværdier.

Bemærkninger til naboorienteringen

Såfremt du har bemærkninger eller indsigelser til, at der eventuelt dispenseres fra nævnte bestemmelser til gennemførelse af projektet som ansøgt, skal disse være kommunen i hænde senest den 4. juli 2019.

Vi gør opmærksom på, at kommunen ikke har pligt til at rette sig efter eventuelle indsigelser, men at naboernes udtalelse alene indhentes for at give et så fyldestgørende beslutningsgrundlag som muligt. Orientering om sagens udfald vil blive fremsendt til alle, som rettidigt har indsendt bemærkninger til sagen.

Med venlig hilsen

Quang Huy Ha
byggesagsbehandler
Byplan og Byggesag
Center for By, Kultur og Borgerservice

Ansøgning og tegningsmateriale er vedlagt.

Kopi af høringsbrevet er sendt til Lindeeg, V/ Ulf Lindeneg, Frihedsmindevej 26, 4840 Nr. Alslev



Zeynep Secilmis
Kildegårdsvej 6
3650 Ølstykke

Naboorientering

Ansøgning om opførelse af en 30 m mobilmast på Bryggertorvet, matr. nr. 4 cn Ølstykke By, 3650 Ølstykke.

Der er ansøgt om tilladelse til at opføre en 30 m høj mobilmast ved husgavl på Nettobygningen på Niels Olsens vej 2a, 3650 Ølstykke.

Det ansøgte kræver dispensation fra lokalplan nr. 73 §7 stk. 7.15, der anfører, at *"Bygningshøjden nord for veje a-b må ikke overstige 12 m."*

Hvis du har bemærkninger til det ansøgte, skal det være kommunen i hænde senest d. 4. juli 2019.

Området hvor mobilmasten ønskes opført

Området, hvor masten ønskes placeret, er et område med blandet bolig og erhverv som dagligvarebutikker, detailbutikker, administration- og serviceerhverv typisk i stueetage med beboelse på 1. sal.

Bryggertorvet grænser op til et historisk område mod nord, med en afstand på 200 meter til Ølstykke Kirke, som oprindeligt er opført omkring 1100-tallet. Mod syd ca. 150 m ligger Frederikssundsvejen. Området er omgivet af bymæssig boligbebyggelse. Jævnfør naturbeskyttelsesloven er det forbudt indenfor 300 m til en kirke at opføre bebyggelse, som er over 8,5 m højt.

Kirkebyggelinjen har til formål at beskytte kirker, der ligger mere eller mindre åbent i landskabet mod, at der opføres bebyggelse, som virker skæmmende på kirkerne eller hindrer, at kirkerne er synlige i landskabet. I tilfælde, hvor kirken er omgivet af bymæssig bebyggelse i hele beskyttelseszonen som det ansøgte område, gælder forbuddet ikke.

Mobildækningen i området med blandet erhverv og bolig er karakteriseret som lav. Placeringen ved Bryggertorvet er derfor valgt for at kunne give borgerne og de erhvervsdrivende i området bedre dækning i form af mere kvalitet og hastighed. Det eksisterende sendeanlæg kan ikke håndtere den mængde samtale og data via tjenester som mail, web, surfing, streaming-tjeneste mm., som brugerne i området med rette kan forvente.

Når forbruget i et givent område stiger, betyder det samtidig, at dækningsområdet for det pågældende sendeanlæg/ mobilmast formindskes. Behovet for nyt sendeanlæg/ mobilmast opstår, når der konstateres et konstant højt forbrug af kapacitet i netværket, som det ikke kan honorere, uden at der opstår såvel dæknings- som kapacitetshuller. Det er netop det, som TDC kan konstatere i det ansøgte område. Nærmeste mobilmast er en 42 m høj mobilmast ved Egedal Station.

Den 18-06-2019

Sagsnr.: 18-0078

Sagsbehandler:

Quang Huy Ha

Direkte tlf.: [REDACTED]

E-mail: [REDACTED]

Egedal Rådhus

Dronning Dagmars Vej 200

3650 Ølstykke

Telefon: [REDACTED]

Mail: [REDACTED]

Web: www.egedalkommune.dk

Åbningstid

Mandag - onsdag 10.00-14.00

Torsdag 10.00-17.30

Fredag 10.00-12.00

Det har ikke været muligt at finde høje strukturer eller høje bygninger i dækningsområdet til opsætning af antenner. Den ansøgte placering er derfor valgt, da det er centralt ved Bryggertorvet, som derfor kan dække hele området. Masten kan samtidig reduceres fra en 36 m gittermast til en 30 m rørmast på grund af områdets forholdsvis høje og centrale placering.

Med det ansøgte sendeanlæg ønsker TDC at forbedre kapaciteten for GSM900, UMT2100 samt LTE 800.

Det sundhedsmæssige aspekt

Selvom det sundhedsmæssige aspekt er et emne, der diskuteres og undersøges, fordi nærhed til antennesystemer kan have negative psykologiske konsekvenser i form af utryghed og usikkerhed, er det ikke et forhold, der indgår i sagsbehandlingen. Der har været en omfattende debat om den mulige strålingsrisiko for personer, der bor eller opholder sig i nærheden af masterne. Det skal her påpeges, at det ikke er påvist, at nærhed til mobilantener har negative sundhedsmæssige konsekvenser for befolkningen, idet målinger har vist at effekten fra de radiobølger, der sendes mellem sende- og modtageantener, ligger langt under de anbefalede grænseværdier.

Bemærkninger til naboorienteringen

Såfremt du har bemærkninger eller indsigelser til, at der eventuelt dispenseres fra nævnte bestemmelser til gennemførelse af projektet som ansøgt, skal disse være kommunen i hænde senest den 4. juli 2019.

Vi gør opmærksom på, at kommunen ikke har pligt til at rette sig efter eventuelle indsigelser, men at naboernes udtalelse alene indhentes for at give et så fyldestgørende beslutningsgrundlag som muligt. Orientering om sagens udfald vil blive fremsendt til alle, som rettidigt har indsendt bemærkninger til sagen.

Med venlig hilsen

Quang Huy Ha
byggesagsbehandler
Byplan og Byggesag
Center for By, Kultur og Borgerservice

Ansøgning og tegningsmateriale er vedlagt.

Kopi af høringsbrevet er sendt til Lindeeg, V/ Ulf Lindeneg, Frihedsmindevej 26, 4840 Nr. Alslev



Jérôme Robert Alain Raudin
Hampelandvej 18
3650 Ølstykke

Naboorientering

Ansøgning om opførelse af en 30 m mobilmast på Bryggertorvet, matr. nr. 4 cn Ølstykke By, 3650 Ølstykke.

Der er ansøgt om tilladelse til at opføre en 30 m høj mobilmast ved husgavl på Nettobygningen på Niels Olsens vej 2a, 3650 Ølstykke.

Det ansøgte kræver dispensation fra lokalplan nr. 73 §7 stk. 7.15, der anfører, at *"Bygningshøjden nord for veje a-b må ikke overstige 12 m."*

Hvis du har bemærkninger til det ansøgte, skal det være kommunen i hænde senest d. 4. juli 2019.

Området hvor mobilmasten ønskes opført

Området, hvor masten ønskes placeret, er et område med blandet bolig og erhverv som dagligvarebutikker, detailbutikker, administration- og serviceerhverv typisk i stueetage med beboelse på 1. sal.

Bryggertorvet grænser op til et historisk område mod nord, med en afstand på 200 meter til Ølstykke Kirke, som oprindeligt er opført omkring 1100-tallet. Mod syd ca. 150 m ligger Frederikssundsvejen. Området er omgivet af bymæssig boligbebyggelse. Jævnfør naturbeskyttelsesloven er det forbudt indenfor 300 m til en kirke at opføre bebyggelse, som er over 8,5 m højt.

Kirkebyggelinjen har til formål at beskytte kirker, der ligger mere eller mindre åbent i landskabet mod, at der opføres bebyggelse, som virker skæmmende på kirkerne eller hindrer, at kirkerne er synlige i landskabet. I tilfælde, hvor kirken er omgivet af bymæssig bebyggelse i hele beskyttelseszonen som det ansøgte område, gælder forbuddet ikke.

Mobildækningen i området med blandet erhverv og bolig er karakteriseret som lav. Placeringen ved Bryggertorvet er derfor valgt for at kunne give borgerne og de erhvervsdrivende i området bedre dækning i form af mere kvalitet og hastighed. Det eksisterende sendeanlæg kan ikke håndtere den mængde samtale og data via tjenester som mail, web, surfing, streaming-tjeneste mm., som brugerne i området med rette kan forvente.

Når forbruget i et givent område stiger, betyder det samtidig, at dækningsområdet for det pågældende sendeanlæg/ mobilmast formindskes. Behovet for nyt sendeanlæg/ mobilmast opstår, når der konstateres et konstant højt forbrug af kapacitet i netværket, som det ikke kan honorere, uden at der opstår såvel dæknings- som kapacitetshuller. Det er netop det, som TDC kan konstatere i det ansøgte område. Nærmeste mobilmast er en 42 m høj mobilmast ved Egedal Station.

Den 18-06-2019

Sagsnr.: 18-0078

Sagsbehandler:

Quang Huy Ha

Direkte tlf.: [REDACTED]

E-mail: [REDACTED]

Egedal Rådhus

Dronning Dagmars Vej 200

3650 Ølstykke

Telefon: [REDACTED]

Mail: [REDACTED]

Web: www.egedalkommune.dk

Åbningstid

Mandag - onsdag 10.00-14.00

Torsdag 10.00-17.30

Fredag 10.00-12.00

Det har ikke været muligt at finde høje strukturer eller høje bygninger i dækningsområdet til opsætning af antenner. Den ansøgte placering er derfor valgt, da det er centralt ved Bryggertorvet, som derfor kan dække hele området. Masten kan samtidig reduceres fra en 36 m gittermast til en 30 m rørmast på grund af områdets forholdsvis høje og centrale placering.

Med det ansøgte sendeanlæg ønsker TDC at forbedre kapaciteten for GSM900, UMT2100 samt LTE 800.

Det sundhedsmæssige aspekt

Selvom det sundhedsmæssige aspekt er et emne, der diskuteres og undersøges, fordi nærhed til antennesystemer kan have negative psykologiske konsekvenser i form af utryghed og usikkerhed, er det ikke et forhold, der indgår i sagsbehandlingen. Der har været en omfattende debat om den mulige strålingsrisiko for personer, der bor eller opholder sig i nærheden af masterne. Det skal her påpeges, at det ikke er påvist, at nærhed til mobilantenner har negative sundhedsmæssige konsekvenser for befolkningen, idet målinger har vist at effekten fra de radiobølger, der sendes mellem sende- og modtageantenner, ligger langt under de anbefalede grænseværdier.

Bemærkninger til naboorienteringen

Såfremt du har bemærkninger eller indsigelser til, at der eventuelt dispenseres fra nævnte bestemmelser til gennemførelse af projektet som ansøgt, skal disse være kommunen i hænde senest den 4. juli 2019.

Vi gør opmærksom på, at kommunen ikke har pligt til at rette sig efter eventuelle indsigelser, men at naboernes udtalelse alene indhentes for at give et så fyldestgørende beslutningsgrundlag som muligt. Orientering om sagens udfald vil blive fremsendt til alle, som rettidigt har indsendt bemærkninger til sagen.

Med venlig hilsen

Quang Huy Ha
byggesagsbehandler
Byplan og Byggesag
Center for By, Kultur og Borgerservice

Ansøgning og tegningsmateriale er vedlagt.

Kopi af høringsbrevet er sendt til Lindeeg, V/ Ulf Lindeneg, Frihedsmindevej 26, 4840 Nr. Alslev



Martin Koefoed Andersen
Dronning Dagmars Vej 42
3650 Ølstykke

Naboorientering

Ansøgning om opførelse af en 30 m mobilmast på Bryggertorvet, matr. nr. 4 cn Ølstykke By, 3650 Ølstykke.

Der er ansøgt om tilladelse til at opføre en 30 m høj mobilmast ved husgavl på Nettobygningen på Niels Olsens vej 2a, 3650 Ølstykke.

Det ansøgte kræver dispensation fra lokalplan nr. 73 §7 stk. 7.15, der anfører, at *"Bygningshøjden nord for veje a-b må ikke overstige 12 m."*

Hvis du har bemærkninger til det ansøgte, skal det være kommunen i hænde senest d. 4. juli 2019.

Området hvor mobilmasten ønskes opført

Området, hvor masten ønskes placeret, er et område med blandet bolig og erhverv som dagligvarebutikker, detailbutikker, administration- og serviceerhverv typisk i stueetage med beboelse på 1. sal.

Bryggertorvet grænser op til et historisk område mod nord, med en afstand på 200 meter til Ølstykke Kirke, som oprindeligt er opført omkring 1100-tallet. Mod syd ca. 150 m ligger Frederikssundsvejen. Området er omgivet af bymæssig boligbebyggelse. Jævnfør naturbeskyttelsesloven er det forbudt indenfor 300 m til en kirke at opføre bebyggelse, som er over 8,5 m højt.

Kirkebyggelinjen har til formål at beskytte kirker, der ligger mere eller mindre åbent i landskabet mod, at der opføres bebyggelse, som virker skæmmende på kirkerne eller hindrer, at kirkerne er synlige i landskabet. I tilfælde, hvor kirken er omgivet af bymæssig bebyggelse i hele beskyttelseszonen som det ansøgte område, gælder forbuddet ikke.

Mobildækningen i området med blandet erhverv og bolig er karakteriseret som lav. Placeringen ved Bryggertorvet er derfor valgt for at kunne give borgerne og de erhvervsdrivende i området bedre dækning i form af mere kvalitet og hastighed. Det eksisterende sendeanlæg kan ikke håndtere den mængde samtale og data via tjenester som mail, web, surfing, streaming-tjeneste mm., som brugerne i området med rette kan forvente.

Når forbruget i et givent område stiger, betyder det samtidig, at dækningsområdet for det pågældende sendeanlæg/ mobilmast formindskes. Behovet for nyt sendeanlæg/ mobilmast opstår, når der konstateres et konstant højt forbrug af kapacitet i netværket, som det ikke kan honorere, uden at der opstår såvel dæknings- som kapacitetshuller. Det er netop det, som TDC kan konstatere i det ansøgte område. Nærmeste mobilmast er en 42 m høj mobilmast ved Egedal Station.

Den 18-06-2019

Sagsnr.: 18-0078

Sagsbehandler:

Quang Huy Ha

Direkte tlf.: [REDACTED]

E-mail: [REDACTED]

Egedal Rådhus

Dronning Dagmars Vej 200

3650 Ølstykke

Telefon: [REDACTED]

Mail: [REDACTED]

Web: www.egedalkommune.dk

Åbningstid

Mandag - onsdag 10.00-14.00

Torsdag 10.00-17.30

Fredag 10.00-12.00

Det har ikke været muligt at finde høje strukturer eller høje bygninger i dækningsområdet til opsætning af antenner. Den ansøgte placering er derfor valgt, da det er centralt ved Bryggertorvet, som derfor kan dække hele området. Masten kan samtidig reduceres fra en 36 m gittermast til en 30 m rørmast på grund af områdets forholdsvis høje og centrale placering.

Med det ansøgte sendeanlæg ønsker TDC at forbedre kapaciteten for GSM900, UMT2100 samt LTE 800.

Det sundhedsmæssige aspekt

Selvom det sundhedsmæssige aspekt er et emne, der diskuteres og undersøges, fordi nærhed til antennesystemer kan have negative psykologiske konsekvenser i form af utryghed og usikkerhed, er det ikke et forhold, der indgår i sagsbehandlingen. Der har været en omfattende debat om den mulige strålingsrisiko for personer, der bor eller opholder sig i nærheden af masterne. Det skal her påpeges, at det ikke er påvist, at nærhed til mobilantenner har negative sundhedsmæssige konsekvenser for befolkningen, idet målinger har vist at effekten fra de radiobølger, der sendes mellem sende- og modtageantenner, ligger langt under de anbefalede grænseværdier.

Bemærkninger til naboorienteringen

Såfremt du har bemærkninger eller indsigelser til, at der eventuelt dispenseres fra nævnte bestemmelser til gennemførelse af projektet som ansøgt, skal disse være kommunen i hænde senest den 4. juli 2019.

Vi gør opmærksom på, at kommunen ikke har pligt til at rette sig efter eventuelle indsigelser, men at naboernes udtalelse alene indhentes for at give et så fyldestgørende beslutningsgrundlag som muligt. Orientering om sagens udfald vil blive fremsendt til alle, som rettidigt har indsendt bemærkninger til sagen.

Med venlig hilsen

Quang Huy Ha
byggesagsbehandler
Byplan og Byggesag
Center for By, Kultur og Borgerservice

Ansøgning og tegningsmateriale er vedlagt.

Kopi af høringsbrevet er sendt til Lindeeg, V/ Ulf Lindeneg, Frihedsmindevej 26, 4840 Nr. Alslev



Bodil Ingerlise Petersen
Hampelandhave 6
3650 Ølstykke

Naboorientering

Ansøgning om opførelse af en 30 m mobilmast på Bryggertorvet, matr. nr. 4 cn Ølstykke By, 3650 Ølstykke.

Der er ansøgt om tilladelse til at opføre en 30 m høj mobilmast ved husgavl på Nettobygningen på Niels Olsens vej 2a, 3650 Ølstykke.

Det ansøgte kræver dispensation fra lokalplan nr. 73 §7 stk. 7.15, der anfører, at *"Bygningshøjden nord for veje a-b må ikke overstige 12 m."*

Hvis du har bemærkninger til det ansøgte, skal det være kommunen i hænde senest d. 4. juli 2019.

Området hvor mobilmasten ønskes opført

Området, hvor masten ønskes placeret, er et område med blandet bolig og erhverv som dagligvarebutikker, detailbutikker, administration- og serviceerhverv typisk i stueetage med beboelse på 1. sal.

Bryggertorvet grænser op til et historisk område mod nord, med en afstand på 200 meter til Ølstykke Kirke, som oprindeligt er opført omkring 1100-tallet. Mod syd ca. 150 m ligger Frederikssundsvejen. Området er omgivet af bymæssig boligbebyggelse. Jævnfør naturbeskyttelsesloven er det forbudt indenfor 300 m til en kirke at opføre bebyggelse, som er over 8,5 m højt.

Kirkebyggelinjen har til formål at beskytte kirker, der ligger mere eller mindre åbent i landskabet mod, at der opføres bebyggelse, som virker skæmmende på kirkerne eller hindrer, at kirkerne er synlige i landskabet. I tilfælde, hvor kirken er omgivet af bymæssig bebyggelse i hele beskyttelseszonen som det ansøgte område, gælder forbuddet ikke.

Mobildækningen i området med blandet erhverv og bolig er karakteriseret som lav. Placeringen ved Bryggertorvet er derfor valgt for at kunne give borgerne og de erhvervsdrivende i området bedre dækning i form af mere kvalitet og hastighed. Det eksisterende sendeanlæg kan ikke håndtere den mængde samtale og data via tjenester som mail, web, surfing, streaming-tjeneste mm., som brugerne i området med rette kan forvente.

Når forbruget i et givent område stiger, betyder det samtidig, at dækningsområdet for det pågældende sendeanlæg/ mobilmast formindskes. Behovet for nyt sendeanlæg/ mobilmast opstår, når der konstateres et konstant højt forbrug af kapacitet i netværket, som det ikke kan honorere, uden at der opstår såvel dæknings- som kapacitetshuller. Det er netop det, som TDC kan konstatere i det ansøgte område. Nærmeste mobilmast er en 42 m høj mobilmast ved Egedal Station.

Den 18-06-2019

Sagsnr.: 18-0078

Sagsbehandler:

Quang Huy Ha

Direkte tlf.: [redacted]

E-mail: [redacted]

Egedal Rådhus

Dronning Dagmars Vej 200

3650 Ølstykke

Telefon: [redacted]

Mail: [redacted]

Web: www.egedalkommune.dk

Åbningstid

Mandag - onsdag 10.00-14.00

Torsdag 10.00-17.30

Fredag 10.00-12.00

Det har ikke været muligt at finde høje strukturer eller høje bygninger i dækningsområdet til opsætning af antenner. Den ansøgte placering er derfor valgt, da det er centralt ved Bryggertorvet, som derfor kan dække hele området. Masten kan samtidig reduceres fra en 36 m gittermast til en 30 m rørmast på grund af områdets forholdsvis høje og centrale placering.

Med det ansøgte sendeanlæg ønsker TDC at forbedre kapaciteten for GSM900, UMT2100 samt LTE 800.

Det sundhedsmæssige aspekt

Selvom det sundhedsmæssige aspekt er et emne, der diskuteres og undersøges, fordi nærhed til antennesystemer kan have negative psykologiske konsekvenser i form af utryghed og usikkerhed, er det ikke et forhold, der indgår i sagsbehandlingen. Der har været en omfattende debat om den mulige strålingsrisiko for personer, der bor eller opholder sig i nærheden af masterne. Det skal her påpeges, at det ikke er påvist, at nærhed til mobilantenner har negative sundhedsmæssige konsekvenser for befolkningen, idet målinger har vist at effekten fra de radiobølger, der sendes mellem sende- og modtageantenner, ligger langt under de anbefalede grænseværdier.

Bemærkninger til naboorienteringen

Såfremt du har bemærkninger eller indsigelser til, at der eventuelt dispenseres fra nævnte bestemmelser til gennemførelse af projektet som ansøgt, skal disse være kommunen i hænde senest den 4. juli 2019.

Vi gør opmærksom på, at kommunen ikke har pligt til at rette sig efter eventuelle indsigelser, men at naboernes udtalelse alene indhentes for at give et så fyldestgørende beslutningsgrundlag som muligt. Orientering om sagens udfald vil blive fremsendt til alle, som rettidigt har indsendt bemærkninger til sagen.

Med venlig hilsen

Quang Huy Ha
byggesagsbehandler
Byplan og Byggesag
Center for By, Kultur og Borgerservice

Ansøgning og tegningsmateriale er vedlagt.

Kopi af høringsbrevet er sendt til Lindeeg, V/ Ulf Lindeneg, Frihedsmindevej 26, 4840 Nr. Alslev



Peter Gjerløv
Bryggertorvet 22
3650 Ølstykke

Naboorientering

Ansøgning om opførelse af en 30 m mobilmast på Bryggertorvet, matr. nr. 4 cn Ølstykke By, 3650 Ølstykke.

Der er ansøgt om tilladelse til at opføre en 30 m høj mobilmast ved husgavl på Nettobygningen på Niels Olsens vej 2a, 3650 Ølstykke.

Det ansøgte kræver dispensation fra lokalplan nr. 73 §7 stk. 7.15, der anfører, at *"Bygningshøjden nord for veje a-b må ikke overstige 12 m."*

Hvis du har bemærkninger til det ansøgte, skal det være kommunen i hænde senest d. 4. juli 2019.

Området hvor mobilmasten ønskes opført

Området, hvor masten ønskes placeret, er et område med blandet bolig og erhverv som dagligvarebutikker, detailbutikker, administration- og serviceerhverv typisk i stueetage med beboelse på 1. sal.

Bryggertorvet grænser op til et historisk område mod nord, med en afstand på 200 meter til Ølstykke Kirke, som oprindeligt er opført omkring 1100-tallet. Mod syd ca. 150 m ligger Frederikssundsvejen. Området er omgivet af bymæssig boligbebyggelse. Jævnfør naturbeskyttelsesloven er det forbudt indenfor 300 m til en kirke at opføre bebyggelse, som er over 8,5 m højt.

Kirkebyggelinjen har til formål at beskytte kirker, der ligger mere eller mindre åbent i landskabet mod, at der opføres bebyggelse, som virker skæmmende på kirkerne eller hindrer, at kirkerne er synlige i landskabet. I tilfælde, hvor kirken er omgivet af bymæssig bebyggelse i hele beskyttelseszonen som det ansøgte område, gælder forbuddet ikke.

Mobildækningen i området med blandet erhverv og bolig er karakteriseret som lav. Placeringen ved Bryggertorvet er derfor valgt for at kunne give borgerne og de erhvervsdrivende i området bedre dækning i form af mere kvalitet og hastighed. Det eksisterende sendeanlæg kan ikke håndtere den mængde samtale og data via tjenester som mail, web, surfing, streaming-tjeneste mm., som brugerne i området med rette kan forvente.

Når forbruget i et givent område stiger, betyder det samtidig, at dækningsområdet for det pågældende sendeanlæg/ mobilmast formindskes. Behovet for nyt sendeanlæg/ mobilmast opstår, når der konstateres et konstant højt forbrug af kapacitet i netværket, som det ikke kan honorere, uden at der opstår såvel dæknings- som kapacitetshuller. Det er netop det, som TDC kan konstatere i det ansøgte område. Nærmeste mobilmast er en 42 m høj mobilmast ved Egedal Station.

Den 18-06-2019

Sagsnr.: 18-0078

Sagsbehandler:

Quang Huy Ha

Direkte tlf.: [REDACTED]

E-mail: [REDACTED]

Egedal Rådhus

Dronning Dagmars Vej 200

3650 Ølstykke

Telefon: [REDACTED]

Mail: [REDACTED]

Web: www.egedalkommune.dk

Åbningstid

Mandag - onsdag 10.00-14.00

Torsdag 10.00-17.30

Fredag 10.00-12.00

Det har ikke været muligt at finde høje strukturer eller høje bygninger i dækningsområdet til opsætning af antenner. Den ansøgte placering er derfor valgt, da det er centralt ved Bryggertorvet, som derfor kan dække hele området. Masten kan samtidig reduceres fra en 36 m gittermast til en 30 m rørmast på grund af områdets forholdsvis høje og centrale placering.

Med det ansøgte sendeanlæg ønsker TDC at forbedre kapaciteten for GSM900, UMT2100 samt LTE 800.

Det sundhedsmæssige aspekt

Selvom det sundhedsmæssige aspekt er et emne, der diskuteres og undersøges, fordi nærhed til antennesystemer kan have negative psykologiske konsekvenser i form af utryghed og usikkerhed, er det ikke et forhold, der indgår i sagsbehandlingen. Der har været en omfattende debat om den mulige strålingsrisiko for personer, der bor eller opholder sig i nærheden af masterne. Det skal her påpeges, at det ikke er påvist, at nærhed til mobilantenner har negative sundhedsmæssige konsekvenser for befolkningen, idet målinger har vist at effekten fra de radiobølger, der sendes mellem sende- og modtageantenner, ligger langt under de anbefalede grænseværdier.

Bemærkninger til naboorienteringen

Såfremt du har bemærkninger eller indsigelser til, at der eventuelt dispenseres fra nævnte bestemmelser til gennemførelse af projektet som ansøgt, skal disse være kommunen i hænde senest den 4. juli 2019.

Vi gør opmærksom på, at kommunen ikke har pligt til at rette sig efter eventuelle indsigelser, men at naboernes udtalelse alene indhentes for at give et så fyldestgørende beslutningsgrundlag som muligt. Orientering om sagens udfald vil blive fremsendt til alle, som rettidigt har indsendt bemærkninger til sagen.

Med venlig hilsen

Quang Huy Ha
byggesagsbehandler
Byplan og Byggesag
Center for By, Kultur og Borgerservice

Ansøgning og tegningsmateriale er vedlagt.

Kopi af høringsbrevet er sendt til Lindeeg, V/ Ulf Lindeneg, Frihedsmindevej 26, 4840 Nr. Alslev



Lene Olsen
Kildegårdsvej 49
3650 Ølstykke

Naboorientering

Ansøgning om opførelse af en 30 m mobilmast på Bryggertorvet, matr. nr. 4 cn Ølstykke By, 3650 Ølstykke.

Der er ansøgt om tilladelse til at opføre en 30 m høj mobilmast ved husgavl på Nettobygningen på Niels Olsens vej 2a, 3650 Ølstykke.

Det ansøgte kræver dispensation fra lokalplan nr. 73 §7 stk. 7.15, der anfører, at *"Bygningshøjden nord for veje a-b må ikke overstige 12 m."*

Hvis du har bemærkninger til det ansøgte, skal det være kommunen i hænde senest d. 4. juli 2019.

Området hvor mobilmasten ønskes opført

Området, hvor masten ønskes placeret, er et område med blandet bolig og erhverv som dagligvarebutikker, detailbutikker, administration- og serviceerhverv typisk i stueetage med beboelse på 1. sal.

Bryggertorvet grænser op til et historisk område mod nord, med en afstand på 200 meter til Ølstykke Kirke, som oprindeligt er opført omkring 1100-tallet. Mod syd ca. 150 m ligger Frederikssundsvejen. Området er omgivet af bymæssig boligbebyggelse. Jævnfør naturbeskyttelsesloven er det forbudt indenfor 300 m til en kirke at opføre bebyggelse, som er over 8,5 m højt.

Kirkebyggelinjen har til formål at beskytte kirker, der ligger mere eller mindre åbent i landskabet mod, at der opføres bebyggelse, som virker skæmmende på kirkerne eller hindrer, at kirkerne er synlige i landskabet. I tilfælde, hvor kirken er omgivet af bymæssig bebyggelse i hele beskyttelseszonen som det ansøgte område, gælder forbuddet ikke.

Mobildækningen i området med blandet erhverv og bolig er karakteriseret som lav. Placeringen ved Bryggertorvet er derfor valgt for at kunne give borgerne og de erhvervsdrivende i området bedre dækning i form af mere kvalitet og hastighed. Det eksisterende sendeanlæg kan ikke håndtere den mængde samtale og data via tjenester som mail, web, surfing, streaming-tjeneste mm., som brugerne i området med rette kan forvente.

Når forbruget i et givent område stiger, betyder det samtidig, at dækningsområdet for det pågældende sendeanlæg/ mobilmast formindskes. Behovet for nyt sendeanlæg/ mobilmast opstår, når der konstateres et konstant højt forbrug af kapacitet i netværket, som det ikke kan honorere, uden at der opstår såvel dæknings- som kapacitetshuller. Det er netop det, som TDC kan konstatere i det ansøgte område. Nærmeste mobilmast er en 42 m høj mobilmast ved Egedal Station.

Den 18-06-2019

Sagsnr.: 18-0078

Sagsbehandler:

Quang Huy Ha

Direkte tlf.: [REDACTED]

E-mail: [REDACTED]

Egedal Rådhus

Dronning Dagmars Vej 200

3650 Ølstykke

Telefon: [REDACTED]

Mail: [REDACTED]

Web: www.egedalkommune.dk

Åbningstid

Mandag - onsdag 10.00-14.00

Torsdag 10.00-17.30

Fredag 10.00-12.00

Det har ikke været muligt at finde høje strukturer eller høje bygninger i dækningsområdet til opsætning af antenner. Den ansøgte placering er derfor valgt, da det er centralt ved Bryggertorvet, som derfor kan dække hele området. Masten kan samtidig reduceres fra en 36 m gittermast til en 30 m rørmast på grund af områdets forholdsvis høje og centrale placering.

Med det ansøgte sendeanlæg ønsker TDC at forbedre kapaciteten for GSM900, UMT2100 samt LTE 800.

Det sundhedsmæssige aspekt

Selvom det sundhedsmæssige aspekt er et emne, der diskuteres og undersøges, fordi nærhed til antennesystemer kan have negative psykologiske konsekvenser i form af utryghed og usikkerhed, er det ikke et forhold, der indgår i sagsbehandlingen. Der har været en omfattende debat om den mulige strålingsrisiko for personer, der bor eller opholder sig i nærheden af masterne. Det skal her påpeges, at det ikke er påvist, at nærhed til mobilantenner har negative sundhedsmæssige konsekvenser for befolkningen, idet målinger har vist at effekten fra de radiobølger, der sendes mellem sende- og modtageantenner, ligger langt under de anbefalede grænseværdier.

Bemærkninger til naboorienteringen

Såfremt du har bemærkninger eller indsigelser til, at der eventuelt dispenseres fra nævnte bestemmelser til gennemførelse af projektet som ansøgt, skal disse være kommunen i hænde senest den 4. juli 2019.

Vi gør opmærksom på, at kommunen ikke har pligt til at rette sig efter eventuelle indsigelser, men at naboernes udtalelse alene indhentes for at give et så fyldestgørende beslutningsgrundlag som muligt. Orientering om sagens udfald vil blive fremsendt til alle, som rettidigt har indsendt bemærkninger til sagen.

Med venlig hilsen

Quang Huy Ha
byggesagsbehandler
Byplan og Byggesag
Center for By, Kultur og Borgerservice

Ansøgning og tegningsmateriale er vedlagt.

Kopi af høringsbrevet er sendt til Lindeeg, V/ Ulf Lindeneg, Frihedsmindevej 26, 4840 Nr. Alslev



Mette Mona Brodersen
Dalvej 10
4040 Jyllinge

Naboorientering

Ansøgning om opførelse af en 30 m mobilmast på Bryggertorvet, matr. nr. 4 cn Ølstykke By, 3650 Ølstykke.

Der er ansøgt om tilladelse til at opføre en 30 m høj mobilmast ved husgavl på Nettobygningen på Niels Olsens vej 2a, 3650 Ølstykke.

Det ansøgte kræver dispensation fra lokalplan nr. 73 §7 stk. 7.15, der anfører, at *"Bygningshøjden nord for veje a-b må ikke overstige 12 m."*

Hvis du har bemærkninger til det ansøgte, skal det være kommunen i hænde senest d. 4. juli 2019.

Området hvor mobilmasten ønskes opført

Området, hvor masten ønskes placeret, er et område med blandet bolig og erhverv som dagligvarebutikker, detailbutikker, administration- og serviceerhverv typisk i stueetage med beboelse på 1. sal.

Bryggertorvet grænser op til et historisk område mod nord, med en afstand på 200 meter til Ølstykke Kirke, som oprindeligt er opført omkring 1100-tallet. Mod syd ca. 150 m ligger Frederikssundsvejen. Området er omgivet af bymæssig boligbebyggelse. Jævnfør naturbeskyttelsesloven er det forbudt indenfor 300 m til en kirke at opføre bebyggelse, som er over 8,5 m højt.

Kirkebyggelinjen har til formål at beskytte kirker, der ligger mere eller mindre åbent i landskabet mod, at der opføres bebyggelse, som virker skæmmende på kirkerne eller hindrer, at kirkerne er synlige i landskabet. I tilfælde, hvor kirken er omgivet af bymæssig bebyggelse i hele beskyttelseszonen som det ansøgte område, gælder forbuddet ikke.

Mobildækningen i området med blandet erhverv og bolig er karakteriseret som lav. Placeringen ved Bryggertorvet er derfor valgt for at kunne give borgerne og de erhvervsdrivende i området bedre dækning i form af mere kvalitet og hastighed. Det eksisterende sendeanlæg kan ikke håndtere den mængde samtale og data via tjenester som mail, web, surfing, streaming-tjeneste mm., som brugerne i området med rette kan forvente.

Når forbruget i et givent område stiger, betyder det samtidig, at dækningsområdet for det pågældende sendeanlæg/ mobilmast formindskes. Behovet for nyt sendeanlæg/ mobilmast opstår, når der konstateres et konstant højt forbrug af kapacitet i netværket, som det ikke kan honorere, uden at der opstår såvel dæknings- som kapacitetshuller. Det er netop det, som TDC kan konstatere i det ansøgte område. Nærmeste mobilmast er en 42 m høj mobilmast ved Egedal Station.

Den 18-06-2019

Sagsnr.: 18-0078

Sagsbehandler:

Quang Huy Ha

Direkte tlf.: [REDACTED]

E-mail: [REDACTED]

Egedal Rådhus

Dronning Dagmars Vej 200

3650 Ølstykke

Telefon: [REDACTED]

Mail: [REDACTED]

Web: www.egedalkommune.dk

Åbningstid

Mandag - onsdag 10.00-14.00

Torsdag 10.00-17.30

Fredag 10.00-12.00

Det har ikke været muligt at finde høje strukturer eller høje bygninger i dækningsområdet til opsætning af antenner. Den ansøgte placering er derfor valgt, da det er centralt ved Bryggertorvet, som derfor kan dække hele området. Masten kan samtidig reduceres fra en 36 m gittermast til en 30 m rørmast på grund af områdets forholdsvis høje og centrale placering.

Med det ansøgte sendeanlæg ønsker TDC at forbedre kapaciteten for GSM900, UMT2100 samt LTE 800.

Det sundhedsmæssige aspekt

Selvom det sundhedsmæssige aspekt er et emne, der diskuteres og undersøges, fordi nærhed til antennesystemer kan have negative psykologiske konsekvenser i form af utryghed og usikkerhed, er det ikke et forhold, der indgår i sagsbehandlingen. Der har været en omfattende debat om den mulige strålingsrisiko for personer, der bor eller opholder sig i nærheden af masterne. Det skal her påpeges, at det ikke er påvist, at nærhed til mobilantenner har negative sundhedsmæssige konsekvenser for befolkningen, idet målinger har vist at effekten fra de radiobølger, der sendes mellem sende- og modtageantenner, ligger langt under de anbefalede grænseværdier.

Bemærkninger til naboorienteringen

Såfremt du har bemærkninger eller indsigelser til, at der eventuelt dispenseres fra nævnte bestemmelser til gennemførelse af projektet som ansøgt, skal disse være kommunen i hænde senest den 4. juli 2019.

Vi gør opmærksom på, at kommunen ikke har pligt til at rette sig efter eventuelle indsigelser, men at naboernes udtalelse alene indhentes for at give et så fyldestgørende beslutningsgrundlag som muligt. Orientering om sagens udfald vil blive fremsendt til alle, som rettidigt har indsendt bemærkninger til sagen.

Med venlig hilsen

Quang Huy Ha
byggesagsbehandler
Byplan og Byggesag
Center for By, Kultur og Borgerservice

Ansøgning og tegningsmateriale er vedlagt.

Kopi af høringsbrevet er sendt til Lindeeg, V/ Ulf Lindeneg, Frihedsmindevej 26, 4840 Nr. Alslev



Andreas Frank Jørgensen
Kurreholmvej 24
3330 Gørløse

Naboorientering

Ansøgning om opførelse af en 30 m mobilmast på Bryggertorvet, matr. nr. 4 cn Ølstykke By, 3650 Ølstykke.

Der er ansøgt om tilladelse til at opføre en 30 m høj mobilmast ved husgavl på Nettobygningen på Niels Olsens vej 2a, 3650 Ølstykke.

Det ansøgte kræver dispensation fra lokalplan nr. 73 §7 stk. 7.15, der anfører, at *"Bygningshøjden nord for veje a-b må ikke overstige 12 m."*

Hvis du har bemærkninger til det ansøgte, skal det være kommunen i hænde senest d. 4. juli 2019.

Området hvor mobilmasten ønskes opført

Området, hvor masten ønskes placeret, er et område med blandet bolig og erhverv som dagligvarebutikker, detailbutikker, administration- og serviceerhverv typisk i stueetage med beboelse på 1. sal.

Bryggertorvet grænser op til et historisk område mod nord, med en afstand på 200 meter til Ølstykke Kirke, som oprindeligt er opført omkring 1100-tallet. Mod syd ca. 150 m ligger Frederikssundsvejen. Området er omgivet af bymæssig boligbebyggelse. Jævnfør naturbeskyttelsesloven er det forbudt indenfor 300 m til en kirke at opføre bebyggelse, som er over 8,5 m højt.

Kirkebyggelinjen har til formål at beskytte kirker, der ligger mere eller mindre åbent i landskabet mod, at der opføres bebyggelse, som virker skæmmende på kirkerne eller hindrer, at kirkerne er synlige i landskabet. I tilfælde, hvor kirken er omgivet af bymæssig bebyggelse i hele beskyttelseszonen som det ansøgte område, gælder forbuddet ikke.

Mobildækningen i området med blandet erhverv og bolig er karakteriseret som lav. Placeringen ved Bryggertorvet er derfor valgt for at kunne give borgerne og de erhvervsdrivende i området bedre dækning i form af mere kvalitet og hastighed. Det eksisterende sendeanlæg kan ikke håndtere den mængde samtale og data via tjenester som mail, web, surfing, streaming-tjeneste mm., som brugerne i området med rette kan forvente.

Når forbruget i et givent område stiger, betyder det samtidig, at dækningsområdet for det pågældende sendeanlæg/ mobilmast formindskes. Behovet for nyt sendeanlæg/ mobilmast opstår, når der konstateres et konstant højt forbrug af kapacitet i netværket, som det ikke kan honorere, uden at der opstår såvel dæknings- som kapacitetshuller. Det er netop det, som TDC kan konstatere i det ansøgte område. Nærmeste mobilmast er en 42 m høj mobilmast ved Egedal Station.

Den 18-06-2019

Sagsnr.: 18-0078

Sagsbehandler:

Quang Huy Ha

Direkte tlf.: [REDACTED]

E-mail: [REDACTED]

Egedal Rådhus

Dronning Dagmars Vej 200

3650 Ølstykke

Telefon: [REDACTED]

Mail: [REDACTED]

Web: www.egedalkommune.dk

Åbningstid

Mandag - onsdag 10.00-14.00

Torsdag 10.00-17.30

Fredag 10.00-12.00

Det har ikke været muligt at finde høje strukturer eller høje bygninger i dækningsområdet til opsætning af antenner. Den ansøgte placering er derfor valgt, da det er centralt ved Bryggertorvet, som derfor kan dække hele området. Masten kan samtidig reduceres fra en 36 m gittermast til en 30 m rørmast på grund af områdets forholdsvis høje og centrale placering.

Med det ansøgte sendeanlæg ønsker TDC at forbedre kapaciteten for GSM900, UMT2100 samt LTE 800.

Det sundhedsmæssige aspekt

Selvom det sundhedsmæssige aspekt er et emne, der diskuteres og undersøges, fordi nærhed til antennesystemer kan have negative psykologiske konsekvenser i form af utryghed og usikkerhed, er det ikke et forhold, der indgår i sagsbehandlingen. Der har været en omfattende debat om den mulige strålingsrisiko for personer, der bor eller opholder sig i nærheden af masterne. Det skal her påpeges, at det ikke er påvist, at nærhed til mobilantenner har negative sundhedsmæssige konsekvenser for befolkningen, idet målinger har vist at effekten fra de radiobølger, der sendes mellem sende- og modtageantenner, ligger langt under de anbefalede grænseværdier.

Bemærkninger til naboorienteringen

Såfremt du har bemærkninger eller indsigelser til, at der eventuelt dispenseres fra nævnte bestemmelser til gennemførelse af projektet som ansøgt, skal disse være kommunen i hænde senest den 4. juli 2019.

Vi gør opmærksom på, at kommunen ikke har pligt til at rette sig efter eventuelle indsigelser, men at naboernes udtalelse alene indhentes for at give et så fyldestgørende beslutningsgrundlag som muligt. Orientering om sagens udfald vil blive fremsendt til alle, som rettidigt har indsendt bemærkninger til sagen.

Med venlig hilsen

Quang Huy Ha
byggesagsbehandler
Byplan og Byggesag
Center for By, Kultur og Borgerservice

Ansøgning og tegningsmateriale er vedlagt.

Kopi af høringsbrevet er sendt til Lindeeg, V/ Ulf Lindeneg, Frihedsmindevej 26, 4840 Nr. Alslev



Morten Bøje Pehrsson
Københavnsvej 26 A
3650 Ølstykke

Naboorientering

Ansøgning om opførelse af en 30 m mobilmast på Bryggertorvet, matr. nr. 4 cn Ølstykke By, 3650 Ølstykke.

Der er ansøgt om tilladelse til at opføre en 30 m høj mobilmast ved husgavl på Nettobygningen på Niels Olsens vej 2a, 3650 Ølstykke.

Det ansøgte kræver dispensation fra lokalplan nr. 73 §7 stk. 7.15, der anfører, at *"Bygningshøjden nord for veje a-b må ikke overstige 12 m."*

Hvis du har bemærkninger til det ansøgte, skal det være kommunen i hænde senest d. 4. juli 2019.

Området hvor mobilmasten ønskes opført

Området, hvor masten ønskes placeret, er et område med blandet bolig og erhverv som dagligvarebutikker, detailbutikker, administration- og serviceerhverv typisk i stueetage med beboelse på 1. sal.

Bryggertorvet grænser op til et historisk område mod nord, med en afstand på 200 meter til Ølstykke Kirke, som oprindeligt er opført omkring 1100-tallet. Mod syd ca. 150 m ligger Frederikssundsvejen. Området er omgivet af bymæssig boligbebyggelse. Jævnfør naturbeskyttelsesloven er det forbudt indenfor 300 m til en kirke at opføre bebyggelse, som er over 8,5 m højt.

Kirkebyggelinjen har til formål at beskytte kirker, der ligger mere eller mindre åbent i landskabet mod, at der opføres bebyggelse, som virker skæmmende på kirkerne eller hindrer, at kirkerne er synlige i landskabet. I tilfælde, hvor kirken er omgivet af bymæssig bebyggelse i hele beskyttelseszonen som det ansøgte område, gælder forbuddet ikke.

Mobildækningen i området med blandet erhverv og bolig er karakteriseret som lav. Placeringen ved Bryggertorvet er derfor valgt for at kunne give borgerne og de erhvervsdrivende i området bedre dækning i form af mere kvalitet og hastighed. Det eksisterende sendeanlæg kan ikke håndtere den mængde samtale og data via tjenester som mail, web, surfing, streaming-tjeneste mm., som brugerne i området med rette kan forvente.

Når forbruget i et givent område stiger, betyder det samtidig, at dækningsområdet for det pågældende sendeanlæg/ mobilmast formindskes. Behovet for nyt sendeanlæg/ mobilmast opstår, når der konstateres et konstant højt forbrug af kapacitet i netværket, som det ikke kan honorere, uden at der opstår såvel dæknings- som kapacitetshuller. Det er netop det, som TDC kan konstatere i det ansøgte område. Nærmeste mobilmast er en 42 m høj mobilmast ved Egedal Station.

Den 18-06-2019

Sagsnr.: 18-0078

Sagsbehandler:

Quang Huy Ha

Direkte tlf.: [REDACTED]

E-mail: [REDACTED]

Egedal Rådhus

Dronning Dagmars Vej 200

3650 Ølstykke

Telefon: [REDACTED]

Mail: [REDACTED]

Web: www.egedalkommune.dk

Åbningstid

Mandag - onsdag 10.00-14.00

Torsdag 10.00-17.30

Fredag 10.00-12.00

Det har ikke været muligt at finde høje strukturer eller høje bygninger i dækningsområdet til opsætning af antenner. Den ansøgte placering er derfor valgt, da det er centralt ved Bryggertorvet, som derfor kan dække hele området. Masten kan samtidig reduceres fra en 36 m gittermast til en 30 m rørmast på grund af områdets forholdsvis høje og centrale placering.

Med det ansøgte sendeanlæg ønsker TDC at forbedre kapaciteten for GSM900, UMT2100 samt LTE 800.

Det sundhedsmæssige aspekt

Selvom det sundhedsmæssige aspekt er et emne, der diskuteres og undersøges, fordi nærhed til antennesystemer kan have negative psykologiske konsekvenser i form af utryghed og usikkerhed, er det ikke et forhold, der indgår i sagsbehandlingen. Der har været en omfattende debat om den mulige strålingsrisiko for personer, der bor eller opholder sig i nærheden af masterne. Det skal her påpeges, at det ikke er påvist, at nærhed til mobilantenner har negative sundhedsmæssige konsekvenser for befolkningen, idet målinger har vist at effekten fra de radiobølger, der sendes mellem sende- og modtageantenner, ligger langt under de anbefalede grænseværdier.

Bemærkninger til naboorienteringen

Såfremt du har bemærkninger eller indsigelser til, at der eventuelt dispenseres fra nævnte bestemmelser til gennemførelse af projektet som ansøgt, skal disse være kommunen i hænde senest den 4. juli 2019.

Vi gør opmærksom på, at kommunen ikke har pligt til at rette sig efter eventuelle indsigelser, men at naboernes udtalelse alene indhentes for at give et så fyldestgørende beslutningsgrundlag som muligt. Orientering om sagens udfald vil blive fremsendt til alle, som rettidigt har indsendt bemærkninger til sagen.

Med venlig hilsen

Quang Huy Ha
byggesagsbehandler
Byplan og Byggesag
Center for By, Kultur og Borgerservice

Ansøgning og tegningsmateriale er vedlagt.

Kopi af høringsbrevet er sendt til Lindeeg, V/ Ulf Lindeneg, Frihedsmindevej 26, 4840 Nr. Alslev



Pia Jane Johannsen
Københavnsvej 17
3650 Ølstykke

Naboorientering

Ansøgning om opførelse af en 30 m mobilmast på Bryggertorvet, matr. nr. 4 cn Ølstykke By, 3650 Ølstykke.

Der er ansøgt om tilladelse til at opføre en 30 m høj mobilmast ved husgavl på Nettobygningen på Niels Olsens vej 2a, 3650 Ølstykke.

Det ansøgte kræver dispensation fra lokalplan nr. 73 §7 stk. 7.15, der anfører, at *"Bygningshøjden nord for veje a-b må ikke overstige 12 m."*

Hvis du har bemærkninger til det ansøgte, skal det være kommunen i hænde senest d. 4. juli 2019.

Området hvor mobilmasten ønskes opført

Området, hvor masten ønskes placeret, er et område med blandet bolig og erhverv som dagligvarebutikker, detailbutikker, administration- og serviceerhverv typisk i stueetage med beboelse på 1. sal.

Bryggertorvet grænser op til et historisk område mod nord, med en afstand på 200 meter til Ølstykke Kirke, som oprindeligt er opført omkring 1100-tallet. Mod syd ca. 150 m ligger Frederikssundsvejen. Området er omgivet af bymæssig boligbebyggelse. Jævnfør naturbeskyttelsesloven er det forbudt indenfor 300 m til en kirke at opføre bebyggelse, som er over 8,5 m højt.

Kirkebyggelinjen har til formål at beskytte kirker, der ligger mere eller mindre åbent i landskabet mod, at der opføres bebyggelse, som virker skæmmende på kirkerne eller hindrer, at kirkerne er synlige i landskabet. I tilfælde, hvor kirken er omgivet af bymæssig bebyggelse i hele beskyttelseszonen som det ansøgte område, gælder forbuddet ikke.

Mobildækningen i området med blandet erhverv og bolig er karakteriseret som lav. Placeringen ved Bryggertorvet er derfor valgt for at kunne give borgerne og de erhvervsdrivende i området bedre dækning i form af mere kvalitet og hastighed. Det eksisterende sendeanlæg kan ikke håndtere den mængde samtale og data via tjenester som mail, web, surfing, streaming-tjeneste mm., som brugerne i området med rette kan forvente.

Når forbruget i et givent område stiger, betyder det samtidig, at dækningsområdet for det pågældende sendeanlæg/ mobilmast formindskes. Behovet for nyt sendeanlæg/ mobilmast opstår, når der konstateres et konstant højt forbrug af kapacitet i netværket, som det ikke kan honorere, uden at der opstår såvel dæknings- som kapacitetshuller. Det er netop det, som TDC kan konstatere i det ansøgte område. Nærmeste mobilmast er en 42 m høj mobilmast ved Egedal Station.

Den 18-06-2019

Sagsnr.: 18-0078

Sagsbehandler:

Quang Huy Ha

Direkte tlf.: [REDACTED]

E-mail: [REDACTED]

Egedal Rådhus

Dronning Dagmars Vej 200

3650 Ølstykke

Telefon: [REDACTED]

Mail: [REDACTED]

Web: www.egedalkommune.dk

Åbningstid

Mandag - onsdag 10.00-14.00

Torsdag 10.00-17.30

Fredag 10.00-12.00

Det har ikke været muligt at finde høje strukturer eller høje bygninger i dækningsområdet til opsætning af antenner. Den ansøgte placering er derfor valgt, da det er centralt ved Bryggertorvet, som derfor kan dække hele området. Masten kan samtidig reduceres fra en 36 m gittermast til en 30 m rørmast på grund af områdets forholdsvis høje og centrale placering.

Med det ansøgte sendeanlæg ønsker TDC at forbedre kapaciteten for GSM900, UMT2100 samt LTE 800.

Det sundhedsmæssige aspekt

Selvom det sundhedsmæssige aspekt er et emne, der diskuteres og undersøges, fordi nærhed til antennesystemer kan have negative psykologiske konsekvenser i form af utryghed og usikkerhed, er det ikke et forhold, der indgår i sagsbehandlingen. Der har været en omfattende debat om den mulige strålingsrisiko for personer, der bor eller opholder sig i nærheden af masterne. Det skal her påpeges, at det ikke er påvist, at nærhed til mobilantenner har negative sundhedsmæssige konsekvenser for befolkningen, idet målinger har vist at effekten fra de radiobølger, der sendes mellem sende- og modtageantenner, ligger langt under de anbefalede grænseværdier.

Bemærkninger til naboorienteringen

Såfremt du har bemærkninger eller indsigelser til, at der eventuelt dispenseres fra nævnte bestemmelser til gennemførelse af projektet som ansøgt, skal disse være kommunen i hænde senest den 4. juli 2019.

Vi gør opmærksom på, at kommunen ikke har pligt til at rette sig efter eventuelle indsigelser, men at naboernes udtalelse alene indhentes for at give et så fyldestgørende beslutningsgrundlag som muligt. Orientering om sagens udfald vil blive fremsendt til alle, som rettidigt har indsendt bemærkninger til sagen.

Med venlig hilsen

Quang Huy Ha
byggesagsbehandler
Byplan og Byggesag
Center for By, Kultur og Borgerservice

Ansøgning og tegningsmateriale er vedlagt.

Kopi af høringsbrevet er sendt til Lindeeg, V/ Ulf Lindeneg, Frihedsmindevej 26, 4840 Nr. Alslev



Flemming Greve Hansen
Københavnsvej 28
3650 Ølstykke

Naboorientering

Ansøgning om opførelse af en 30 m mobilmast på Bryggertorvet, matr. nr. 4 cn Ølstykke By, 3650 Ølstykke.

Der er ansøgt om tilladelse til at opføre en 30 m høj mobilmast ved husgavl på Nettobygningen på Niels Olsens vej 2a, 3650 Ølstykke.

Det ansøgte kræver dispensation fra lokalplan nr. 73 §7 stk. 7.15, der anfører, at "Bygningshøjden nord for veje a-b må ikke overstige 12 m."

Hvis du har bemærkninger til det ansøgte, skal det være kommunen i hænde senest d. 4. juli 2019.

Området hvor mobilmasten ønskes opført

Området, hvor masten ønskes placeret, er et område med blandet bolig og erhverv som dagligvarebutikker, detailbutikker, administration- og serviceerhverv typisk i stueetage med beboelse på 1. sal.

Bryggertorvet grænser op til et historisk område mod nord, med en afstand på 200 meter til Ølstykke Kirke, som oprindeligt er opført omkring 1100-tallet. Mod syd ca. 150 m ligger Frederikssundsvejen. Området er omgivet af bymæssig boligbebyggelse. Jævnfør naturbeskyttelsesloven er det forbudt indenfor 300 m til en kirke at opføre bebyggelse, som er over 8,5 m højt.

Kirkebyggelinjen har til formål at beskytte kirker, der ligger mere eller mindre åbent i landskabet mod, at der opføres bebyggelse, som virker skæmmende på kirkerne eller hindrer, at kirkerne er synlige i landskabet. I tilfælde, hvor kirken er omgivet af bymæssig bebyggelse i hele beskyttelseszonen som det ansøgte område, gælder forbuddet ikke.

Mobildækningen i området med blandet erhverv og bolig er karakteriseret som lav. Placeringen ved Bryggertorvet er derfor valgt for at kunne give borgerne og de erhvervsdrivende i området bedre dækning i form af mere kvalitet og hastighed. Det eksisterende sendeanlæg kan ikke håndtere den mængde samtale og data via tjenester som mail, web, surfing, streaming-tjeneste mm., som brugerne i området med rette kan forvente.

Når forbruget i et givent område stiger, betyder det samtidig, at dækningsområdet for det pågældende sendeanlæg/ mobilmast formindskes. Behovet for nyt sendeanlæg/ mobilmast opstår, når der konstateres et konstant højt forbrug af kapacitet i netværket, som det ikke kan honorere, uden at der opstår såvel dæknings- som kapacitetshuller. Det er netop det, som TDC kan konstatere i det ansøgte område. Nærmeste mobilmast er en 42 m høj mobilmast ved Egedal Station.

Den 18-06-2019

Sagsnr.: 18-0078

Sagsbehandler:

Quang Huy Ha

Direkte tlf.: [REDACTED]

E-mail: [REDACTED]

Egedal Rådhus

Dronning Dagmars Vej 200

3650 Ølstykke

Telefon: [REDACTED]

Mail: [REDACTED]

Web: www.egedalkommune.dk

Åbningstid

Mandag - onsdag 10.00-14.00

Torsdag 10.00-17.30

Fredag 10.00-12.00

Det har ikke været muligt at finde høje strukturer eller høje bygninger i dækningsområdet til opsætning af antenner. Den ansøgte placering er derfor valgt, da det er centralt ved Bryggertorvet, som derfor kan dække hele området. Masten kan samtidig reduceres fra en 36 m gittermast til en 30 m rørmast på grund af områdets forholdsvis høje og centrale placering.

Med det ansøgte sendeanlæg ønsker TDC at forbedre kapaciteten for GSM900, UMT2100 samt LTE 800.

Det sundhedsmæssige aspekt

Selvom det sundhedsmæssige aspekt er et emne, der diskuteres og undersøges, fordi nærhed til antennesystemer kan have negative psykologiske konsekvenser i form af utryghed og usikkerhed, er det ikke et forhold, der indgår i sagsbehandlingen. Der har været en omfattende debat om den mulige strålingsrisiko for personer, der bor eller opholder sig i nærheden af masterne. Det skal her påpeges, at det ikke er påvist, at nærhed til mobilantenner har negative sundhedsmæssige konsekvenser for befolkningen, idet målinger har vist at effekten fra de radiobølger, der sendes mellem sende- og modtageantenner, ligger langt under de anbefalede grænseværdier.

Bemærkninger til naboorienteringen

Såfremt du har bemærkninger eller indsigelser til, at der eventuelt dispenseres fra nævnte bestemmelser til gennemførelse af projektet som ansøgt, skal disse være kommunen i hænde senest den 4. juli 2019.

Vi gør opmærksom på, at kommunen ikke har pligt til at rette sig efter eventuelle indsigelser, men at naboernes udtalelse alene indhentes for at give et så fyldestgørende beslutningsgrundlag som muligt. Orientering om sagens udfald vil blive fremsendt til alle, som rettidigt har indsendt bemærkninger til sagen.

Med venlig hilsen

Quang Huy Ha
byggesagsbehandler
Byplan og Byggesag
Center for By, Kultur og Borgerservice

Ansøgning og tegningsmateriale er vedlagt.

Kopi af høringsbrevet er sendt til Lindeeg, V/ Ulf Lindeneg, Frihedsmindevej 26, 4840 Nr. Alslev



Dorte Kann
Fyrrebakken 28
3400 Hillerød

Naboorientering

Ansøgning om opførelse af en 30 m mobilmast på Bryggertorvet, matr. nr. 4 cn Ølstykke By, 3650 Ølstykke.

Der er ansøgt om tilladelse til at opføre en 30 m høj mobilmast ved husgavl på Nettobygningen på Niels Olsens vej 2a, 3650 Ølstykke.

Det ansøgte kræver dispensation fra lokalplan nr. 73 §7 stk. 7.15, der anfører, at "Bygningshøjden nord for veje a-b må ikke overstige 12 m."

Hvis du har bemærkninger til det ansøgte, skal det være kommunen i hænde senest d. 4. juli 2019.

Området hvor mobilmasten ønskes opført

Området, hvor masten ønskes placeret, er et område med blandet bolig og erhverv som dagligvarebutikker, detailbutikker, administration- og serviceerhverv typisk i stueetage med beboelse på 1. sal.

Bryggertorvet grænser op til et historisk område mod nord, med en afstand på 200 meter til Ølstykke Kirke, som oprindeligt er opført omkring 1100-tallet. Mod syd ca. 150 m ligger Frederikssundsvejen. Området er omgivet af bymæssig boligbebyggelse. Jævnfør naturbeskyttelsesloven er det forbudt indenfor 300 m til en kirke at opføre bebyggelse, som er over 8,5 m højt.

Kirkebyggelinjen har til formål at beskytte kirker, der ligger mere eller mindre åbent i landskabet mod, at der opføres bebyggelse, som virker skæmmende på kirkerne eller hindrer, at kirkerne er synlige i landskabet. I tilfælde, hvor kirken er omgivet af bymæssig bebyggelse i hele beskyttelseszonen som det ansøgte område, gælder forbuddet ikke.

Mobildækningen i området med blandet erhverv og bolig er karakteriseret som lav. Placeringen ved Bryggertorvet er derfor valgt for at kunne give borgerne og de erhvervsdrivende i området bedre dækning i form af mere kvalitet og hastighed. Det eksisterende sendeanlæg kan ikke håndtere den mængde samtale og data via tjenester som mail, web, surfing, streaming-tjeneste mm., som brugerne i området med rette kan forvente.

Når forbruget i et givent område stiger, betyder det samtidig, at dækningsområdet for det pågældende sendeanlæg/ mobilmast formindskes. Behovet for nyt sendeanlæg/ mobilmast opstår, når der konstateres et konstant højt forbrug af kapacitet i netværket, som det ikke kan honorere, uden at der opstår såvel dæknings- som kapacitetshuller. Det er netop det, som TDC kan konstatere i det ansøgte område. Nærmeste mobilmast er en 42 m høj mobilmast ved Egedal Station.

Den 18-06-2019

Sagsnr.: 18-0078

Sagsbehandler:

Quang Huy Ha

Direkte tlf.: [REDACTED]

E-mail: [REDACTED]

Egedal Rådhus

Dronning Dagmars Vej 200

3650 Ølstykke

Telefon: [REDACTED]

Mail: [REDACTED]

Web: www.egedalkommune.dk

Åbningstid

Mandag - onsdag 10.00-14.00

Torsdag 10.00-17.30

Fredag 10.00-12.00

Det har ikke været muligt at finde høje strukturer eller høje bygninger i dækningsområdet til opsætning af antenner. Den ansøgte placering er derfor valgt, da det er centralt ved Bryggertorvet, som derfor kan dække hele området. Masten kan samtidig reduceres fra en 36 m gittermast til en 30 m rørmast på grund af områdets forholdsvis høje og centrale placering.

Med det ansøgte sendeanlæg ønsker TDC at forbedre kapaciteten for GSM900, UMT2100 samt LTE 800.

Det sundhedsmæssige aspekt

Selvom det sundhedsmæssige aspekt er et emne, der diskuteres og undersøges, fordi nærhed til antennesystemer kan have negative psykologiske konsekvenser i form af utryghed og usikkerhed, er det ikke et forhold, der indgår i sagsbehandlingen. Der har været en omfattende debat om den mulige strålingsrisiko for personer, der bor eller opholder sig i nærheden af masterne. Det skal her påpeges, at det ikke er påvist, at nærhed til mobilantener har negative sundhedsmæssige konsekvenser for befolkningen, idet målinger har vist at effekten fra de radiobølger, der sendes mellem sende- og modtageantener, ligger langt under de anbefalede grænseværdier.

Bemærkninger til naboorienteringen

Såfremt du har bemærkninger eller indsigelser til, at der eventuelt dispenseres fra nævnte bestemmelser til gennemførelse af projektet som ansøgt, skal disse være kommunen i hænde senest den 4. juli 2019.

Vi gør opmærksom på, at kommunen ikke har pligt til at rette sig efter eventuelle indsigelser, men at naboernes udtalelse alene indhentes for at give et så fyldestgørende beslutningsgrundlag som muligt. Orientering om sagens udfald vil blive fremsendt til alle, som rettidigt har indsendt bemærkninger til sagen.

Med venlig hilsen

Quang Huy Ha
byggesagsbehandler
Byplan og Byggesag
Center for By, Kultur og Borgerservice

Ansøgning og tegningsmateriale er vedlagt.

Kopi af høringsbrevet er sendt til Lindeeg, V/ Ulf Lindeneg, Frihedsmindevej 26, 4840 Nr. Alslev



Niels Christian Kjær Lauritsen
Tingstedet 13
3650 Ølstykke

Naboorientering

Ansøgning om opførelse af en 30 m mobilmast på Bryggertorvet, matr. nr. 4 cn Ølstykke By, 3650 Ølstykke.

Der er ansøgt om tilladelse til at opføre en 30 m høj mobilmast ved husgavl på Nettobygningen på Niels Olsens vej 2a, 3650 Ølstykke.

Det ansøgte kræver dispensation fra lokalplan nr. 73 §7 stk. 7.15, der anfører, at *"Bygningshøjden nord for veje a-b må ikke overstige 12 m."*

Hvis du har bemærkninger til det ansøgte, skal det være kommunen i hænde senest d. 4. juli 2019.

Området hvor mobilmasten ønskes opført

Området, hvor masten ønskes placeret, er et område med blandet bolig og erhverv som dagligvarebutikker, detailbutikker, administration- og serviceerhverv typisk i stueetage med beboelse på 1. sal.

Bryggertorvet grænser op til et historisk område mod nord, med en afstand på 200 meter til Ølstykke Kirke, som oprindeligt er opført omkring 1100-tallet. Mod syd ca. 150 m ligger Frederikssundsvejen. Området er omgivet af bymæssig boligbebyggelse. Jævnfør naturbeskyttelsesloven er det forbudt indenfor 300 m til en kirke at opføre bebyggelse, som er over 8,5 m højt.

Kirkebyggelinjen har til formål at beskytte kirker, der ligger mere eller mindre åbent i landskabet mod, at der opføres bebyggelse, som virker skæmmende på kirkerne eller hindrer, at kirkerne er synlige i landskabet. I tilfælde, hvor kirken er omgivet af bymæssig bebyggelse i hele beskyttelseszonen som det ansøgte område, gælder forbuddet ikke.

Mobildækningen i området med blandet erhverv og bolig er karakteriseret som lav. Placeringen ved Bryggertorvet er derfor valgt for at kunne give borgerne og de erhvervsdrivende i området bedre dækning i form af mere kvalitet og hastighed. Det eksisterende sendeanlæg kan ikke håndtere den mængde samtale og data via tjenester som mail, web, surfing, streaming-tjeneste mm., som brugerne i området med rette kan forvente.

Når forbruget i et givent område stiger, betyder det samtidig, at dækningsområdet for det pågældende sendeanlæg/ mobilmast formindskes. Behovet for nyt sendeanlæg/ mobilmast opstår, når der konstateres et konstant højt forbrug af kapacitet i netværket, som det ikke kan honorere, uden at der opstår såvel dæknings- som kapacitetshuller. Det er netop det, som TDC kan konstatere i det ansøgte område. Nærmeste mobilmast er en 42 m høj mobilmast ved Egedal Station.

Den 18-06-2019

Sagsnr.: 18-0078

Sagsbehandler:

Quang Huy Ha

Direkte tlf.: [REDACTED]

E-mail: [REDACTED]

Egedal Rådhus

Dronning Dagmars Vej 200

3650 Ølstykke

Telefon: [REDACTED]

Mail: [REDACTED]

Web: www.egedalkommune.dk

Åbningstid

Mandag - onsdag 10.00-14.00

Torsdag 10.00-17.30

Fredag 10.00-12.00

Det har ikke været muligt at finde høje strukturer eller høje bygninger i dækningsområdet til opsætning af antenner. Den ansøgte placering er derfor valgt, da det er centralt ved Bryggertorvet, som derfor kan dække hele området. Masten kan samtidig reduceres fra en 36 m gittermast til en 30 m rørmast på grund af områdets forholdsvis høje og centrale placering.

Med det ansøgte sendeanlæg ønsker TDC at forbedre kapaciteten for GSM900, UMT2100 samt LTE 800.

Det sundhedsmæssige aspekt

Selvom det sundhedsmæssige aspekt er et emne, der diskuteres og undersøges, fordi nærhed til antennesystemer kan have negative psykologiske konsekvenser i form af utryghed og usikkerhed, er det ikke et forhold, der indgår i sagsbehandlingen. Der har været en omfattende debat om den mulige strålingsrisiko for personer, der bor eller opholder sig i nærheden af masterne. Det skal her påpeges, at det ikke er påvist, at nærhed til mobilantenner har negative sundhedsmæssige konsekvenser for befolkningen, idet målinger har vist at effekten fra de radiobølger, der sendes mellem sende- og modtageantenner, ligger langt under de anbefalede grænseværdier.

Bemærkninger til naboorienteringen

Såfremt du har bemærkninger eller indsigelser til, at der eventuelt dispenseres fra nævnte bestemmelser til gennemførelse af projektet som ansøgt, skal disse være kommunen i hænde senest den 4. juli 2019.

Vi gør opmærksom på, at kommunen ikke har pligt til at rette sig efter eventuelle indsigelser, men at naboernes udtalelse alene indhentes for at give et så fyldestgørende beslutningsgrundlag som muligt. Orientering om sagens udfald vil blive fremsendt til alle, som rettidigt har indsendt bemærkninger til sagen.

Med venlig hilsen

Quang Huy Ha
byggesagsbehandler
Byplan og Byggesag
Center for By, Kultur og Borgerservice

Ansøgning og tegningsmateriale er vedlagt.

Kopi af høringsbrevet er sendt til Lindeeg, V/ Ulf Lindeneg, Frihedsmindevej 26, 4840 Nr. Alslev



Lucien Christian Munk Petersen
Ved Gadekæret 5
3650 Ølstykke

Naboorientering

Ansøgning om opførelse af en 30 m mobilmast på Bryggertorvet, matr. nr. 4 cn Ølstykke By, 3650 Ølstykke.

Der er ansøgt om tilladelse til at opføre en 30 m høj mobilmast ved husgavl på Nettobygningen på Niels Olsens vej 2a, 3650 Ølstykke.

Det ansøgte kræver dispensation fra lokalplan nr. 73 §7 stk. 7.15, der anfører, at *"Bygningshøjden nord for veje a-b må ikke overstige 12 m."*

Hvis du har bemærkninger til det ansøgte, skal det være kommunen i hænde senest d. 4. juli 2019.

Området hvor mobilmasten ønskes opført

Området, hvor masten ønskes placeret, er et område med blandet bolig og erhverv som dagligvarebutikker, detailbutikker, administration- og serviceerhverv typisk i stueetage med beboelse på 1. sal.

Bryggertorvet grænser op til et historisk område mod nord, med en afstand på 200 meter til Ølstykke Kirke, som oprindeligt er opført omkring 1100-tallet. Mod syd ca. 150 m ligger Frederikssundsvejen. Området er omgivet af bymæssig boligbebyggelse. Jævnfør naturbeskyttelsesloven er det forbudt indenfor 300 m til en kirke at opføre bebyggelse, som er over 8,5 m højt.

Kirkebyggelinjen har til formål at beskytte kirker, der ligger mere eller mindre åbent i landskabet mod, at der opføres bebyggelse, som virker skæmmende på kirkerne eller hindrer, at kirkerne er synlige i landskabet. I tilfælde, hvor kirken er omgivet af bymæssig bebyggelse i hele beskyttelseszonen som det ansøgte område, gælder forbuddet ikke.

Mobildækningen i området med blandet erhverv og bolig er karakteriseret som lav. Placeringen ved Bryggertorvet er derfor valgt for at kunne give borgerne og de erhvervsdrivende i området bedre dækning i form af mere kvalitet og hastighed. Det eksisterende sendeanlæg kan ikke håndtere den mængde samtale og data via tjenester som mail, web, surfing, streaming-tjeneste mm., som brugerne i området med rette kan forvente.

Når forbruget i et givent område stiger, betyder det samtidig, at dækningsområdet for det pågældende sendeanlæg/ mobilmast formindskes. Behovet for nyt sendeanlæg/ mobilmast opstår, når der konstateres et konstant højt forbrug af kapacitet i netværket, som det ikke kan honorere, uden at der opstår såvel dæknings- som kapacitetshuller. Det er netop det, som TDC kan konstatere i det ansøgte område. Nærmeste mobilmast er en 42 m høj mobilmast ved Egedal Station.

Den 18-06-2019

Sagsnr.: 18-0078

Sagsbehandler:

Quang Huy Ha

Direkte tlf.: [REDACTED]

E-mail: [REDACTED]

Egedal Rådhus

Dronning Dagmars Vej 200

3650 Ølstykke

Telefon: [REDACTED]

Mail: [REDACTED]

Web: www.egedalkommune.dk

Åbningstid

Mandag - onsdag 10.00-14.00

Torsdag 10.00-17.30

Fredag 10.00-12.00

Det har ikke været muligt at finde høje strukturer eller høje bygninger i dækningsområdet til opsætning af antenner. Den ansøgte placering er derfor valgt, da det er centralt ved Bryggertorvet, som derfor kan dække hele området. Masten kan samtidig reduceres fra en 36 m gittermast til en 30 m rørmast på grund af områdets forholdsvis høje og centrale placering.

Med det ansøgte sendeanlæg ønsker TDC at forbedre kapaciteten for GSM900, UMT2100 samt LTE 800.

Det sundhedsmæssige aspekt

Selvom det sundhedsmæssige aspekt er et emne, der diskuteres og undersøges, fordi nærhed til antennesystemer kan have negative psykologiske konsekvenser i form af utryghed og usikkerhed, er det ikke et forhold, der indgår i sagsbehandlingen. Der har været en omfattende debat om den mulige strålingsrisiko for personer, der bor eller opholder sig i nærheden af masterne. Det skal her påpeges, at det ikke er påvist, at nærhed til mobilantenner har negative sundhedsmæssige konsekvenser for befolkningen, idet målinger har vist at effekten fra de radiobølger, der sendes mellem sende- og modtageantenner, ligger langt under de anbefalede grænseværdier.

Bemærkninger til naboorienteringen

Såfremt du har bemærkninger eller indsigelser til, at der eventuelt dispenseres fra nævnte bestemmelser til gennemførelse af projektet som ansøgt, skal disse være kommunen i hænde senest den 4. juli 2019.

Vi gør opmærksom på, at kommunen ikke har pligt til at rette sig efter eventuelle indsigelser, men at naboernes udtalelse alene indhentes for at give et så fyldestgørende beslutningsgrundlag som muligt. Orientering om sagens udfald vil blive fremsendt til alle, som rettidigt har indsendt bemærkninger til sagen.

Med venlig hilsen

Quang Huy Ha
byggesagsbehandler
Byplan og Byggesag
Center for By, Kultur og Borgerservice

Ansøgning og tegningsmateriale er vedlagt.

Kopi af høringsbrevet er sendt til Lindeeg, V/ Ulf Lindeneg, Frihedsmindevej 26, 4840 Nr. Alslev



Carsten Ritter
Københavnsvej 21 B
3650 Ølstykke

Naboorientering

Ansøgning om opførelse af en 30 m mobilmast på Bryggertorvet, matr. nr. 4 cn Ølstykke By, 3650 Ølstykke.

Der er ansøgt om tilladelse til at opføre en 30 m høj mobilmast ved husgavl på Nettobygningen på Niels Olsens vej 2a, 3650 Ølstykke.

Det ansøgte kræver dispensation fra lokalplan nr. 73 §7 stk. 7.15, der anfører, at "Bygningshøjden nord for veje a-b må ikke overstige 12 m."

Hvis du har bemærkninger til det ansøgte, skal det være kommunen i hænde senest d. 4. juli 2019.

Området hvor mobilmasten ønskes opført

Området, hvor masten ønskes placeret, er et område med blandet bolig og erhverv som dagligvarebutikker, detailbutikker, administration- og serviceerhverv typisk i stueetage med beboelse på 1. sal.

Bryggertorvet grænser op til et historisk område mod nord, med en afstand på 200 meter til Ølstykke Kirke, som oprindeligt er opført omkring 1100-tallet. Mod syd ca. 150 m ligger Frederikssundsvejen. Området er omgivet af bymæssig boligbebyggelse. Jævnfør naturbeskyttelsesloven er det forbudt indenfor 300 m til en kirke at opføre bebyggelse, som er over 8,5 m højt.

Kirkebyggelinjen har til formål at beskytte kirker, der ligger mere eller mindre åbent i landskabet mod, at der opføres bebyggelse, som virker skæmmende på kirkerne eller hindrer, at kirkerne er synlige i landskabet. I tilfælde, hvor kirken er omgivet af bymæssig bebyggelse i hele beskyttelseszonen som det ansøgte område, gælder forbuddet ikke.

Mobildækningen i området med blandet erhverv og bolig er karakteriseret som lav. Placeringen ved Bryggertorvet er derfor valgt for at kunne give borgerne og de erhvervsdrivende i området bedre dækning i form af mere kvalitet og hastighed. Det eksisterende sendeanlæg kan ikke håndtere den mængde samtale og data via tjenester som mail, web, surfing, streaming-tjeneste mm., som brugerne i området med rette kan forvente.

Når forbruget i et givent område stiger, betyder det samtidig, at dækningsområdet for det pågældende sendeanlæg/ mobilmast formindskes. Behovet for nyt sendeanlæg/ mobilmast opstår, når der konstateres et konstant højt forbrug af kapacitet i netværket, som det ikke kan honorere, uden at der opstår såvel dæknings- som kapacitetshuller. Det er netop det, som TDC kan konstatere i det ansøgte område. Nærmeste mobilmast er en 42 m høj mobilmast ved Egedal Station.

Den 18-06-2019

Sagsnr.: 18-0078

Sagsbehandler:

Quang Huy Ha

Direkte tlf.: [REDACTED]

E-mail: [REDACTED]

Egedal Rådhus

Dronning Dagmars Vej 200

3650 Ølstykke

Telefon: [REDACTED]

Mail: [REDACTED]

Web: www.egedalkommune.dk

Åbningstid

Mandag - onsdag 10.00-14.00

Torsdag 10.00-17.30

Fredag 10.00-12.00

Det har ikke været muligt at finde høje strukturer eller høje bygninger i dækningsområdet til opsætning af antenner. Den ansøgte placering er derfor valgt, da det er centralt ved Bryggertorvet, som derfor kan dække hele området. Masten kan samtidig reduceres fra en 36 m gittermast til en 30 m rørmast på grund af områdets forholdsvis høje og centrale placering.

Med det ansøgte sendeanlæg ønsker TDC at forbedre kapaciteten for GSM900, UMT2100 samt LTE 800.

Det sundhedsmæssige aspekt

Selvom det sundhedsmæssige aspekt er et emne, der diskuteres og undersøges, fordi nærhed til antennesystemer kan have negative psykologiske konsekvenser i form af utryghed og usikkerhed, er det ikke et forhold, der indgår i sagsbehandlingen. Der har været en omfattende debat om den mulige strålingsrisiko for personer, der bor eller opholder sig i nærheden af masterne. Det skal her påpeges, at det ikke er påvist, at nærhed til mobilantener har negative sundhedsmæssige konsekvenser for befolkningen, idet målinger har vist at effekten fra de radiobølger, der sendes mellem sende- og modtageantener, ligger langt under de anbefalede grænseværdier.

Bemærkninger til naboorienteringen

Såfremt du har bemærkninger eller indsigelser til, at der eventuelt dispenseres fra nævnte bestemmelser til gennemførelse af projektet som ansøgt, skal disse være kommunen i hænde senest den 4. juli 2019.

Vi gør opmærksom på, at kommunen ikke har pligt til at rette sig efter eventuelle indsigelser, men at naboernes udtalelse alene indhentes for at give et så fyldestgørende beslutningsgrundlag som muligt. Orientering om sagens udfald vil blive fremsendt til alle, som rettidigt har indsendt bemærkninger til sagen.

Med venlig hilsen

Quang Huy Ha
byggesagsbehandler
Byplan og Byggesag
Center for By, Kultur og Borgerservice

Ansøgning og tegningsmateriale er vedlagt.

Kopi af høringsbrevet er sendt til Lindeeg, V/ Ulf Lindeneg, Frihedsmindevej 26, 4840 Nr. Alslev



Kenn Klein Rasmussen
Tingstedet 2
3650 Ølstykke

Naboorientering

Ansøgning om opførelse af en 30 m mobilmast på Bryggertorvet, matr. nr. 4 cn Ølstykke By, 3650 Ølstykke.

Der er ansøgt om tilladelse til at opføre en 30 m høj mobilmast ved husgavl på Nettobygningen på Niels Olsens vej 2a, 3650 Ølstykke.

Det ansøgte kræver dispensation fra lokalplan nr. 73 §7 stk. 7.15, der anfører, at *"Bygningshøjden nord for veje a-b må ikke overstige 12 m."*

Hvis du har bemærkninger til det ansøgte, skal det være kommunen i hænde senest d. 4. juli 2019.

Området hvor mobilmasten ønskes opført

Området, hvor masten ønskes placeret, er et område med blandet bolig og erhverv som dagligvarebutikker, detailbutikker, administration- og serviceerhverv typisk i stueetage med beboelse på 1. sal.

Bryggertorvet grænser op til et historisk område mod nord, med en afstand på 200 meter til Ølstykke Kirke, som oprindeligt er opført omkring 1100-tallet. Mod syd ca. 150 m ligger Frederikssundsvejen. Området er omgivet af bymæssig boligbebyggelse. Jævnfør naturbeskyttelsesloven er det forbudt indenfor 300 m til en kirke at opføre bebyggelse, som er over 8,5 m højt.

Kirkebyggelinjen har til formål at beskytte kirker, der ligger mere eller mindre åbent i landskabet mod, at der opføres bebyggelse, som virker skæmmende på kirkerne eller hindrer, at kirkerne er synlige i landskabet. I tilfælde, hvor kirken er omgivet af bymæssig bebyggelse i hele beskyttelseszonen som det ansøgte område, gælder forbuddet ikke.

Mobildækningen i området med blandet erhverv og bolig er karakteriseret som lav. Placeringen ved Bryggertorvet er derfor valgt for at kunne give borgerne og de erhvervsdrivende i området bedre dækning i form af mere kvalitet og hastighed. Det eksisterende sendeanlæg kan ikke håndtere den mængde samtale og data via tjenester som mail, web, surfing, streaming-tjeneste mm., som brugerne i området med rette kan forvente.

Når forbruget i et givent område stiger, betyder det samtidig, at dækningsområdet for det pågældende sendeanlæg/ mobilmast formindskes. Behovet for nyt sendeanlæg/ mobilmast opstår, når der konstateres et konstant højt forbrug af kapacitet i netværket, som det ikke kan honorere, uden at der opstår såvel dæknings- som kapacitetshuller. Det er netop det, som TDC kan konstatere i det ansøgte område. Nærmeste mobilmast er en 42 m høj mobilmast ved Egedal Station.

Den 18-06-2019

Sagsnr.: 18-0078

Sagsbehandler:

Quang Huy Ha

Direkte tlf.: [REDACTED]

E-mail: [REDACTED]

Egedal Rådhus

Dronning Dagmars Vej 200

3650 Ølstykke

Telefon: [REDACTED]

Mail: [REDACTED]

Web: www.egedalkommune.dk

Åbningstid

Mandag - onsdag 10.00-14.00

Torsdag 10.00-17.30

Fredag 10.00-12.00

Det har ikke været muligt at finde høje strukturer eller høje bygninger i dækningsområdet til opsætning af antenner. Den ansøgte placering er derfor valgt, da det er centralt ved Bryggertorvet, som derfor kan dække hele området. Masten kan samtidig reduceres fra en 36 m gittermast til en 30 m rørmast på grund af områdets forholdsvis høje og centrale placering.

Med det ansøgte sendeanlæg ønsker TDC at forbedre kapaciteten for GSM900, UMT2100 samt LTE 800.

Det sundhedsmæssige aspekt

Selvom det sundhedsmæssige aspekt er et emne, der diskuteres og undersøges, fordi nærhed til antennesystemer kan have negative psykologiske konsekvenser i form af utryghed og usikkerhed, er det ikke et forhold, der indgår i sagsbehandlingen. Der har været en omfattende debat om den mulige strålingsrisiko for personer, der bor eller opholder sig i nærheden af masterne. Det skal her påpeges, at det ikke er påvist, at nærhed til mobilantenner har negative sundhedsmæssige konsekvenser for befolkningen, idet målinger har vist at effekten fra de radiobølger, der sendes mellem sende- og modtageantenner, ligger langt under de anbefalede grænseværdier.

Bemærkninger til naboorienteringen

Såfremt du har bemærkninger eller indsigelser til, at der eventuelt dispenseres fra nævnte bestemmelser til gennemførelse af projektet som ansøgt, skal disse være kommunen i hænde senest den 4. juli 2019.

Vi gør opmærksom på, at kommunen ikke har pligt til at rette sig efter eventuelle indsigelser, men at naboernes udtalelse alene indhentes for at give et så fyldestgørende beslutningsgrundlag som muligt. Orientering om sagens udfald vil blive fremsendt til alle, som rettidigt har indsendt bemærkninger til sagen.

Med venlig hilsen

Quang Huy Ha
byggesagsbehandler
Byplan og Byggesag
Center for By, Kultur og Borgerservice

Ansøgning og tegningsmateriale er vedlagt.

Kopi af høringsbrevet er sendt til Lindeeg, V/ Ulf Lindeneg, Frihedsmindevej 26, 4840 Nr. Alslev



Maria Louise Hansen
Bryggertorvet 27
3650 Ølstykke

Naboorientering

Ansøgning om opførelse af en 30 m mobilmast på Bryggertorvet, matr. nr. 4 cn Ølstykke By, 3650 Ølstykke.

Der er ansøgt om tilladelse til at opføre en 30 m høj mobilmast ved husgavl på Nettobygningen på Niels Olsens vej 2a, 3650 Ølstykke.

Det ansøgte kræver dispensation fra lokalplan nr. 73 §7 stk. 7.15, der anfører, at "Bygningshøjden nord for veje a-b må ikke overstige 12 m."

Hvis du har bemærkninger til det ansøgte, skal det være kommunen i hænde senest d. 4. juli 2019.

Området hvor mobilmasten ønskes opført

Området, hvor masten ønskes placeret, er et område med blandet bolig og erhverv som dagligvarebutikker, detailbutikker, administration- og serviceerhverv typisk i stueetage med beboelse på 1. sal.

Bryggertorvet grænser op til et historisk område mod nord, med en afstand på 200 meter til Ølstykke Kirke, som oprindeligt er opført omkring 1100-tallet. Mod syd ca. 150 m ligger Frederikssundsvejen. Området er omgivet af bymæssig boligbebyggelse. Jævnfør naturbeskyttelsesloven er det forbudt indenfor 300 m til en kirke at opføre bebyggelse, som er over 8,5 m højt.

Kirkebyggelinjen har til formål at beskytte kirker, der ligger mere eller mindre åbent i landskabet mod, at der opføres bebyggelse, som virker skæmmende på kirkerne eller hindrer, at kirkerne er synlige i landskabet. I tilfælde, hvor kirken er omgivet af bymæssig bebyggelse i hele beskyttelseszonen som det ansøgte område, gælder forbuddet ikke.

Mobildækningen i området med blandet erhverv og bolig er karakteriseret som lav. Placeringen ved Bryggertorvet er derfor valgt for at kunne give borgerne og de erhvervsdrivende i området bedre dækning i form af mere kvalitet og hastighed. Det eksisterende sendeanlæg kan ikke håndtere den mængde samtale og data via tjenester som mail, web, surfing, streaming-tjeneste mm., som brugerne i området med rette kan forvente.

Når forbruget i et givent område stiger, betyder det samtidig, at dækningsområdet for det pågældende sendeanlæg/ mobilmast formindskes. Behovet for nyt sendeanlæg/ mobilmast opstår, når der konstateres et konstant højt forbrug af kapacitet i netværket, som det ikke kan honorere, uden at der opstår såvel dæknings- som kapacitetshuller. Det er netop det, som TDC kan konstatere i det ansøgte område. Nærmeste mobilmast er en 42 m høj mobilmast ved Egedal Station.

Den 18-06-2019

Sagsnr.: 18-0078

Sagsbehandler:

Quang Huy Ha

Direkte tlf.: [REDACTED]

E-mail: [REDACTED]

Egedal Rådhus

Dronning Dagmars Vej 200

3650 Ølstykke

Telefon: [REDACTED]

Mail: [REDACTED]

Web: www.egedalkommune.dk

Åbningstid

Mandag - onsdag 10.00-14.00

Torsdag 10.00-17.30

Fredag 10.00-12.00

Det har ikke været muligt at finde høje strukturer eller høje bygninger i dækningsområdet til opsætning af antenner. Den ansøgte placering er derfor valgt, da det er centralt ved Bryggertorvet, som derfor kan dække hele området. Masten kan samtidig reduceres fra en 36 m gittermast til en 30 m rørmast på grund af områdets forholdsvis høje og centrale placering.

Med det ansøgte sendeanlæg ønsker TDC at forbedre kapaciteten for GSM900, UMT2100 samt LTE 800.

Det sundhedsmæssige aspekt

Selvom det sundhedsmæssige aspekt er et emne, der diskuteres og undersøges, fordi nærhed til antennesystemer kan have negative psykologiske konsekvenser i form af utryghed og usikkerhed, er det ikke et forhold, der indgår i sagsbehandlingen. Der har været en omfattende debat om den mulige strålingsrisiko for personer, der bor eller opholder sig i nærheden af masterne. Det skal her påpeges, at det ikke er påvist, at nærhed til mobilantenner har negative sundhedsmæssige konsekvenser for befolkningen, idet målinger har vist at effekten fra de radiobølger, der sendes mellem sende- og modtageantenner, ligger langt under de anbefalede grænseværdier.

Bemærkninger til naboorienteringen

Såfremt du har bemærkninger eller indsigelser til, at der eventuelt dispenseres fra nævnte bestemmelser til gennemførelse af projektet som ansøgt, skal disse være kommunen i hænde senest den 4. juli 2019.

Vi gør opmærksom på, at kommunen ikke har pligt til at rette sig efter eventuelle indsigelser, men at naboernes udtalelse alene indhentes for at give et så fyldestgørende beslutningsgrundlag som muligt. Orientering om sagens udfald vil blive fremsendt til alle, som rettidigt har indsendt bemærkninger til sagen.

Med venlig hilsen

Quang Huy Ha
byggesagsbehandler
Byplan og Byggesag
Center for By, Kultur og Borgerservice

Ansøgning og tegningsmateriale er vedlagt.

Kopi af høringsbrevet er sendt til Lindeeg, V/ Ulf Lindeneg, Frihedsmindevej 26, 4840 Nr. Alslev



Nancy Kjøbæk
Københavnsvej 37 B
3650 Ølstykke

Naboorientering

Ansøgning om opførelse af en 30 m mobilmast på Bryggertorvet, matr. nr. 4 cn Ølstykke By, 3650 Ølstykke.

Der er ansøgt om tilladelse til at opføre en 30 m høj mobilmast ved husgavl på Nettobygningen på Niels Olsens vej 2a, 3650 Ølstykke.

Det ansøgte kræver dispensation fra lokalplan nr. 73 §7 stk. 7.15, der anfører, at *"Bygningshøjden nord for veje a-b må ikke overstige 12 m."*

Hvis du har bemærkninger til det ansøgte, skal det være kommunen i hænde senest d. 4. juli 2019.

Området hvor mobilmasten ønskes opført

Området, hvor masten ønskes placeret, er et område med blandet bolig og erhverv som dagligvarebutikker, detailbutikker, administration- og serviceerhverv typisk i stueetage med beboelse på 1. sal.

Bryggertorvet grænser op til et historisk område mod nord, med en afstand på 200 meter til Ølstykke Kirke, som oprindeligt er opført omkring 1100-tallet. Mod syd ca. 150 m ligger Frederikssundsvejen. Området er omgivet af bymæssig boligbebyggelse. Jævnfør naturbeskyttelsesloven er det forbudt indenfor 300 m til en kirke at opføre bebyggelse, som er over 8,5 m højt.

Kirkebyggelinjen har til formål at beskytte kirker, der ligger mere eller mindre åbent i landskabet mod, at der opføres bebyggelse, som virker skæmmende på kirkerne eller hindrer, at kirkerne er synlige i landskabet. I tilfælde, hvor kirken er omgivet af bymæssig bebyggelse i hele beskyttelseszonen som det ansøgte område, gælder forbuddet ikke.

Mobildækningen i området med blandet erhverv og bolig er karakteriseret som lav. Placeringen ved Bryggertorvet er derfor valgt for at kunne give borgerne og de erhvervsdrivende i området bedre dækning i form af mere kvalitet og hastighed. Det eksisterende sendeanlæg kan ikke håndtere den mængde samtale og data via tjenester som mail, web, surfing, streaming-tjeneste mm., som brugerne i området med rette kan forvente.

Når forbruget i et givent område stiger, betyder det samtidig, at dækningsområdet for det pågældende sendeanlæg/ mobilmast formindskes. Behovet for nyt sendeanlæg/ mobilmast opstår, når der konstateres et konstant højt forbrug af kapacitet i netværket, som det ikke kan honorere, uden at der opstår såvel dæknings- som kapacitetshuller. Det er netop det, som TDC kan konstatere i det ansøgte område. Nærmeste mobilmast er en 42 m høj mobilmast ved Egedal Station.

Den 18-06-2019

Sagsnr.: 18-0078

Sagsbehandler:

Quang Huy Ha

Direkte tlf.: [redacted]

E-mail: [redacted]

Egedal Rådhus

Dronning Dagmars Vej 200

3650 Ølstykke

Telefon: [redacted]

Mail: [redacted]

Web: www.egedalkommune.dk

Åbningstid

Mandag - onsdag 10.00-14.00

Torsdag 10.00-17.30

Fredag 10.00-12.00

Det har ikke været muligt at finde høje strukturer eller høje bygninger i dækningsområdet til opsætning af antenner. Den ansøgte placering er derfor valgt, da det er centralt ved Bryggertorvet, som derfor kan dække hele området. Masten kan samtidig reduceres fra en 36 m gittermast til en 30 m rørmast på grund af områdets forholdsvis høje og centrale placering.

Med det ansøgte sendeanlæg ønsker TDC at forbedre kapaciteten for GSM900, UMT2100 samt LTE 800.

Det sundhedsmæssige aspekt

Selvom det sundhedsmæssige aspekt er et emne, der diskuteres og undersøges, fordi nærhed til antennesystemer kan have negative psykologiske konsekvenser i form af utryghed og usikkerhed, er det ikke et forhold, der indgår i sagsbehandlingen. Der har været en omfattende debat om den mulige strålingsrisiko for personer, der bor eller opholder sig i nærheden af masterne. Det skal her påpeges, at det ikke er påvist, at nærhed til mobilantenner har negative sundhedsmæssige konsekvenser for befolkningen, idet målinger har vist at effekten fra de radiobølger, der sendes mellem sende- og modtageantenner, ligger langt under de anbefalede grænseværdier.

Bemærkninger til naboorienteringen

Såfremt du har bemærkninger eller indsigelser til, at der eventuelt dispenseres fra nævnte bestemmelser til gennemførelse af projektet som ansøgt, skal disse være kommunen i hænde senest den 4. juli 2019.

Vi gør opmærksom på, at kommunen ikke har pligt til at rette sig efter eventuelle indsigelser, men at naboernes udtalelse alene indhentes for at give et så fyldestgørende beslutningsgrundlag som muligt. Orientering om sagens udfald vil blive fremsendt til alle, som rettidigt har indsendt bemærkninger til sagen.

Med venlig hilsen

Quang Huy Ha
byggesagsbehandler
Byplan og Byggesag
Center for By, Kultur og Borgerservice

Ansøgning og tegningsmateriale er vedlagt.

Kopi af høringsbrevet er sendt til Lindeeg, V/ Ulf Lindeneg, Frihedsmindevej 26, 4840 Nr. Alslev



Pernille Holk Nielsen
Københavnsvej 35 B
3650 Ølstykke

Naboorientering

Ansøgning om opførelse af en 30 m mobilmast på Bryggertorvet, matr. nr. 4 cn Ølstykke By, 3650 Ølstykke.

Der er ansøgt om tilladelse til at opføre en 30 m høj mobilmast ved husgavl på Nettobygningen på Niels Olsens vej 2a, 3650 Ølstykke.

Det ansøgte kræver dispensation fra lokalplan nr. 73 §7 stk. 7.15, der anfører, at *"Bygningshøjden nord for veje a-b må ikke overstige 12 m."*

Hvis du har bemærkninger til det ansøgte, skal det være kommunen i hænde senest d. 4. juli 2019.

Området hvor mobilmasten ønskes opført

Området, hvor masten ønskes placeret, er et område med blandet bolig og erhverv som dagligvarebutikker, detailbutikker, administration- og serviceerhverv typisk i stueetage med beboelse på 1. sal.

Bryggertorvet grænser op til et historisk område mod nord, med en afstand på 200 meter til Ølstykke Kirke, som oprindeligt er opført omkring 1100-tallet. Mod syd ca. 150 m ligger Frederikssundsvejen. Området er omgivet af bymæssig boligbebyggelse. Jævnfør naturbeskyttelsesloven er det forbudt indenfor 300 m til en kirke at opføre bebyggelse, som er over 8,5 m højt.

Kirkebyggelinjen har til formål at beskytte kirker, der ligger mere eller mindre åbent i landskabet mod, at der opføres bebyggelse, som virker skæmmende på kirkerne eller hindrer, at kirkerne er synlige i landskabet. I tilfælde, hvor kirken er omgivet af bymæssig bebyggelse i hele beskyttelseszonen som det ansøgte område, gælder forbuddet ikke.

Mobildækningen i området med blandet erhverv og bolig er karakteriseret som lav. Placeringen ved Bryggertorvet er derfor valgt for at kunne give borgerne og de erhvervsdrivende i området bedre dækning i form af mere kvalitet og hastighed. Det eksisterende sendeanlæg kan ikke håndtere den mængde samtale og data via tjenester som mail, web, surfing, streaming-tjeneste mm., som brugerne i området med rette kan forvente.

Når forbruget i et givent område stiger, betyder det samtidig, at dækningsområdet for det pågældende sendeanlæg/ mobilmast formindskes. Behovet for nyt sendeanlæg/ mobilmast opstår, når der konstateres et konstant højt forbrug af kapacitet i netværket, som det ikke kan honorere, uden at der opstår såvel dæknings- som kapacitetshuller. Det er netop det, som TDC kan konstatere i det ansøgte område. Nærmeste mobilmast er en 42 m høj mobilmast ved Egedal Station.

Den 18-06-2019

Sagsnr.: 18-0078

Sagsbehandler:

Quang Huy Ha

Direkte tlf.: [redacted]

E-mail: [redacted]

Egedal Rådhus

Dronning Dagmars Vej 200

3650 Ølstykke

Telefon: [redacted]

Mail: [redacted]

Web: www.egedalkommune.dk

Åbningstid

Mandag - onsdag 10.00-14.00

Torsdag 10.00-17.30

Fredag 10.00-12.00

Det har ikke været muligt at finde høje strukturer eller høje bygninger i dækningsområdet til opsætning af antenner. Den ansøgte placering er derfor valgt, da det er centralt ved Bryggertorvet, som derfor kan dække hele området. Masten kan samtidig reduceres fra en 36 m gittermast til en 30 m rørmast på grund af områdets forholdsvis høje og centrale placering.

Med det ansøgte sendeanlæg ønsker TDC at forbedre kapaciteten for GSM900, UMT2100 samt LTE 800.

Det sundhedsmæssige aspekt

Selvom det sundhedsmæssige aspekt er et emne, der diskuteres og undersøges, fordi nærhed til antennesystemer kan have negative psykologiske konsekvenser i form af utryghed og usikkerhed, er det ikke et forhold, der indgår i sagsbehandlingen. Der har været en omfattende debat om den mulige strålingsrisiko for personer, der bor eller opholder sig i nærheden af masterne. Det skal her påpeges, at det ikke er påvist, at nærhed til mobilantenner har negative sundhedsmæssige konsekvenser for befolkningen, idet målinger har vist at effekten fra de radiobølger, der sendes mellem sende- og modtageantenner, ligger langt under de anbefalede grænseværdier.

Bemærkninger til naboorienteringen

Såfremt du har bemærkninger eller indsigelser til, at der eventuelt dispenseres fra nævnte bestemmelser til gennemførelse af projektet som ansøgt, skal disse være kommunen i hænde senest den 4. juli 2019.

Vi gør opmærksom på, at kommunen ikke har pligt til at rette sig efter eventuelle indsigelser, men at naboernes udtalelse alene indhentes for at give et så fyldestgørende beslutningsgrundlag som muligt. Orientering om sagens udfald vil blive fremsendt til alle, som rettidigt har indsendt bemærkninger til sagen.

Med venlig hilsen

Quang Huy Ha
byggesagsbehandler
Byplan og Byggesag
Center for By, Kultur og Borgerservice

Ansøgning og tegningsmateriale er vedlagt.

Kopi af høringsbrevet er sendt til Lindeeg, V/ Ulf Lindeneg, Frihedsmindevej 26, 4840 Nr. Alslev



Betina Lauritsen
Niels Olsens Vej 1 F
3650 Ølstykke

Naboorientering

Ansøgning om opførelse af en 30 m mobilmast på Bryggertorvet, matr. nr. 4 cn Ølstykke By, 3650 Ølstykke.

Der er ansøgt om tilladelse til at opføre en 30 m høj mobilmast ved husgavl på Nettobygningen på Niels Olsens vej 2a, 3650 Ølstykke.

Det ansøgte kræver dispensation fra lokalplan nr. 73 §7 stk. 7.15, der anfører, at *"Bygningshøjden nord for veje a-b må ikke overstige 12 m."*

Hvis du har bemærkninger til det ansøgte, skal det være kommunen i hænde senest d. 4. juli 2019.

Området hvor mobilmasten ønskes opført

Området, hvor masten ønskes placeret, er et område med blandet bolig og erhverv som dagligvarebutikker, detailbutikker, administration- og serviceerhverv typisk i stueetage med beboelse på 1. sal.

Bryggertorvet grænser op til et historisk område mod nord, med en afstand på 200 meter til Ølstykke Kirke, som oprindeligt er opført omkring 1100-tallet. Mod syd ca. 150 m ligger Frederikssundsvejen. Området er omgivet af bymæssig boligbebyggelse. Jævnfør naturbeskyttelsesloven er det forbudt indenfor 300 m til en kirke at opføre bebyggelse, som er over 8,5 m højt.

Kirkebyggelinjen har til formål at beskytte kirker, der ligger mere eller mindre åbent i landskabet mod, at der opføres bebyggelse, som virker skæmmende på kirkerne eller hindrer, at kirkerne er synlige i landskabet. I tilfælde, hvor kirken er omgivet af bymæssig bebyggelse i hele beskyttelseszonen som det ansøgte område, gælder forbuddet ikke.

Mobildækningen i området med blandet erhverv og bolig er karakteriseret som lav. Placeringen ved Bryggertorvet er derfor valgt for at kunne give borgerne og de erhvervsdrivende i området bedre dækning i form af mere kvalitet og hastighed. Det eksisterende sendeanlæg kan ikke håndtere den mængde samtale og data via tjenester som mail, web, surfing, streaming-tjeneste mm., som brugerne i området med rette kan forvente.

Når forbruget i et givent område stiger, betyder det samtidig, at dækningsområdet for det pågældende sendeanlæg/ mobilmast formindskes. Behovet for nyt sendeanlæg/ mobilmast opstår, når der konstateres et konstant højt forbrug af kapacitet i netværket, som det ikke kan honorere, uden at der opstår såvel dæknings- som kapacitetshuller. Det er netop det, som TDC kan konstatere i det ansøgte område. Nærmeste mobilmast er en 42 m høj mobilmast ved Egedal Station.

Den 18-06-2019

Sagsnr.: 18-0078

Sagsbehandler:

Quang Huy Ha

Direkte tlf.: [REDACTED]

E-mail: [REDACTED]

Egedal Rådhus

Dronning Dagmars Vej 200

3650 Ølstykke

Telefon: [REDACTED]

Mail: [REDACTED]

Web: www.egedalkommune.dk

Åbningstid

Mandag - onsdag 10.00-14.00

Torsdag 10.00-17.30

Fredag 10.00-12.00

Det har ikke været muligt at finde høje strukturer eller høje bygninger i dækningsområdet til opsætning af antenner. Den ansøgte placering er derfor valgt, da det er centralt ved Bryggertorvet, som derfor kan dække hele området. Masten kan samtidig reduceres fra en 36 m gittermast til en 30 m rørmast på grund af områdets forholdsvis høje og centrale placering.

Med det ansøgte sendeanlæg ønsker TDC at forbedre kapaciteten for GSM900, UMT2100 samt LTE 800.

Det sundhedsmæssige aspekt

Selvom det sundhedsmæssige aspekt er et emne, der diskuteres og undersøges, fordi nærhed til antennesystemer kan have negative psykologiske konsekvenser i form af utryghed og usikkerhed, er det ikke et forhold, der indgår i sagsbehandlingen. Der har været en omfattende debat om den mulige strålingsrisiko for personer, der bor eller opholder sig i nærheden af masterne. Det skal her påpeges, at det ikke er påvist, at nærhed til mobilantenner har negative sundhedsmæssige konsekvenser for befolkningen, idet målinger har vist at effekten fra de radiobølger, der sendes mellem sende- og modtageantenner, ligger langt under de anbefalede grænseværdier.

Bemærkninger til naboorienteringen

Såfremt du har bemærkninger eller indsigelser til, at der eventuelt dispenseres fra nævnte bestemmelser til gennemførelse af projektet som ansøgt, skal disse være kommunen i hænde senest den 4. juli 2019.

Vi gør opmærksom på, at kommunen ikke har pligt til at rette sig efter eventuelle indsigelser, men at naboernes udtalelse alene indhentes for at give et så fyldestgørende beslutningsgrundlag som muligt. Orientering om sagens udfald vil blive fremsendt til alle, som rettidigt har indsendt bemærkninger til sagen.

Med venlig hilsen

Quang Huy Ha
byggesagsbehandler
Byplan og Byggesag
Center for By, Kultur og Borgerservice

Ansøgning og tegningsmateriale er vedlagt.

Kopi af høringsbrevet er sendt til Lindeeg, V/ Ulf Lindeneg, Frihedsmindevej 26, 4840 Nr. Alslev



Helle Toftvig
Københavnsvej 44
3650 Ølstykke

Naboorientering

Ansøgning om opførelse af en 30 m mobilmast på Bryggertorvet, matr. nr. 4 cn Ølstykke By, 3650 Ølstykke.

Der er ansøgt om tilladelse til at opføre en 30 m høj mobilmast ved husgavl på Nettobygningen på Niels Olsens vej 2a, 3650 Ølstykke.

Det ansøgte kræver dispensation fra lokalplan nr. 73 §7 stk. 7.15, der anfører, at *"Bygningshøjden nord for veje a-b må ikke overstige 12 m."*

Hvis du har bemærkninger til det ansøgte, skal det være kommunen i hænde senest d. 4. juli 2019.

Området hvor mobilmasten ønskes opført

Området, hvor masten ønskes placeret, er et område med blandet bolig og erhverv som dagligvarebutikker, detailbutikker, administration- og serviceerhverv typisk i stueetage med beboelse på 1. sal.

Bryggertorvet grænser op til et historisk område mod nord, med en afstand på 200 meter til Ølstykke Kirke, som oprindeligt er opført omkring 1100-tallet. Mod syd ca. 150 m ligger Frederikssundsvejen. Området er omgivet af bymæssig boligbebyggelse. Jævnfør naturbeskyttelsesloven er det forbudt indenfor 300 m til en kirke at opføre bebyggelse, som er over 8,5 m højt.

Kirkebyggelinjen har til formål at beskytte kirker, der ligger mere eller mindre åbent i landskabet mod, at der opføres bebyggelse, som virker skæmmende på kirkerne eller hindrer, at kirkerne er synlige i landskabet. I tilfælde, hvor kirken er omgivet af bymæssig bebyggelse i hele beskyttelseszonen som det ansøgte område, gælder forbuddet ikke.

Mobildækningen i området med blandet erhverv og bolig er karakteriseret som lav. Placeringen ved Bryggertorvet er derfor valgt for at kunne give borgerne og de erhvervsdrivende i området bedre dækning i form af mere kvalitet og hastighed. Det eksisterende sendeanlæg kan ikke håndtere den mængde samtale og data via tjenester som mail, web, surfing, streaming-tjeneste mm., som brugerne i området med rette kan forvente.

Når forbruget i et givent område stiger, betyder det samtidig, at dækningsområdet for det pågældende sendeanlæg/ mobilmast formindskes. Behovet for nyt sendeanlæg/ mobilmast opstår, når der konstateres et konstant højt forbrug af kapacitet i netværket, som det ikke kan honorere, uden at der opstår såvel dæknings- som kapacitetshuller. Det er netop det, som TDC kan konstatere i det ansøgte område. Nærmeste mobilmast er en 42 m høj mobilmast ved Egedal Station.

Den 18-06-2019

Sagsnr.: 18-0078

Sagsbehandler:

Quang Huy Ha

Direkte tlf.: [redacted]

E-mail: [redacted]

Egedal Rådhus
Dronning Dagmars Vej 200
3650 Ølstykke

Telefon: [redacted]

Mail: [redacted]

Web: www.egedalkommune.dk

Åbningstid

Mandag - onsdag	10.00-14.00
Torsdag	10.00-17.30
Fredag	10.00-12.00

Det har ikke været muligt at finde høje strukturer eller høje bygninger i dækningsområdet til opsætning af antenner. Den ansøgte placering er derfor valgt, da det er centralt ved Bryggertorvet, som derfor kan dække hele området. Masten kan samtidig reduceres fra en 36 m gittermast til en 30 m rørmast på grund af områdets forholdsvis høje og centrale placering.

Med det ansøgte sendeanlæg ønsker TDC at forbedre kapaciteten for GSM900, UMT2100 samt LTE 800.

Det sundhedsmæssige aspekt

Selvom det sundhedsmæssige aspekt er et emne, der diskuteres og undersøges, fordi nærhed til antennesystemer kan have negative psykologiske konsekvenser i form af utryghed og usikkerhed, er det ikke et forhold, der indgår i sagsbehandlingen. Der har været en omfattende debat om den mulige strålingsrisiko for personer, der bor eller opholder sig i nærheden af masterne. Det skal her påpeges, at det ikke er påvist, at nærhed til mobilantenner har negative sundhedsmæssige konsekvenser for befolkningen, idet målinger har vist at effekten fra de radiobølger, der sendes mellem sende- og modtageantenner, ligger langt under de anbefalede grænseværdier.

Bemærkninger til naboorienteringen

Såfremt du har bemærkninger eller indsigelser til, at der eventuelt dispenseres fra nævnte bestemmelser til gennemførelse af projektet som ansøgt, skal disse være kommunen i hænde senest den 4. juli 2019.

Vi gør opmærksom på, at kommunen ikke har pligt til at rette sig efter eventuelle indsigelser, men at naboernes udtalelse alene indhentes for at give et så fyldestgørende beslutningsgrundlag som muligt. Orientering om sagens udfald vil blive fremsendt til alle, som rettidigt har indsendt bemærkninger til sagen.

Med venlig hilsen

Quang Huy Ha
byggesagsbehandler
Byplan og Byggesag
Center for By, Kultur og Borgerservice

Ansøgning og tegningsmateriale er vedlagt.

Kopi af høringsbrevet er sendt til Lindeeg, V/ Ulf Lindeneg, Frihedsmindevej 26, 4840 Nr. Alslev



Thomas Iwersen
Københavnsvej 29
3650 Ølstykke

Naboorientering

Ansøgning om opførelse af en 30 m mobilmast på Bryggertorvet, matr. nr. 4 cn Ølstykke By, 3650 Ølstykke.

Der er ansøgt om tilladelse til at opføre en 30 m høj mobilmast ved husgavl på Nettobygningen på Niels Olsens vej 2a, 3650 Ølstykke.

Det ansøgte kræver dispensation fra lokalplan nr. 73 §7 stk. 7.15, der anfører, at "Bygningshøjden nord for veje a-b må ikke overstige 12 m."

Hvis du har bemærkninger til det ansøgte, skal det være kommunen i hænde senest d. 4. juli 2019.

Området hvor mobilmasten ønskes opført

Området, hvor masten ønskes placeret, er et område med blandet bolig og erhverv som dagligvarebutikker, detailbutikker, administration- og serviceerhverv typisk i stueetage med beboelse på 1. sal.

Bryggertorvet grænser op til et historisk område mod nord, med en afstand på 200 meter til Ølstykke Kirke, som oprindeligt er opført omkring 1100-tallet. Mod syd ca. 150 m ligger Frederikssundsvejen. Området er omgivet af bymæssig boligbebyggelse. Jævnfør naturbeskyttelsesloven er det forbudt indenfor 300 m til en kirke at opføre bebyggelse, som er over 8,5 m højt.

Kirkebyggelinjen har til formål at beskytte kirker, der ligger mere eller mindre åbent i landskabet mod, at der opføres bebyggelse, som virker skæmmende på kirkerne eller hindrer, at kirkerne er synlige i landskabet. I tilfælde, hvor kirken er omgivet af bymæssig bebyggelse i hele beskyttelseszonen som det ansøgte område, gælder forbuddet ikke.

Mobildækningen i området med blandet erhverv og bolig er karakteriseret som lav. Placeringen ved Bryggertorvet er derfor valgt for at kunne give borgerne og de erhvervsdrivende i området bedre dækning i form af mere kvalitet og hastighed. Det eksisterende sendeanlæg kan ikke håndtere den mængde samtale og data via tjenester som mail, web, surfing, streaming-tjeneste mm., som brugerne i området med rette kan forvente.

Når forbruget i et givent område stiger, betyder det samtidig, at dækningsområdet for det pågældende sendeanlæg/ mobilmast formindskes. Behovet for nyt sendeanlæg/ mobilmast opstår, når der konstateres et konstant højt forbrug af kapacitet i netværket, som det ikke kan honorere, uden at der opstår såvel dæknings- som kapacitetshuller. Det er netop det, som TDC kan konstatere i det ansøgte område. Nærmeste mobilmast er en 42 m høj mobilmast ved Egedal Station.

Den 18-06-2019

Sagsnr.: 18-0078

Sagsbehandler:

Quang Huy Ha

Direkte tlf.: [REDACTED]

E-mail: [REDACTED]

Egedal Rådhus

Dronning Dagmars Vej 200

3650 Ølstykke

Telefon: [REDACTED]

Mail: [REDACTED]

Web: www.egedalkommune.dk

Åbningstid

Mandag - onsdag 10.00-14.00

Torsdag 10.00-17.30

Fredag 10.00-12.00

Det har ikke været muligt at finde høje strukturer eller høje bygninger i dækningsområdet til opsætning af antenner. Den ansøgte placering er derfor valgt, da det er centralt ved Bryggertorvet, som derfor kan dække hele området. Masten kan samtidig reduceres fra en 36 m gittermast til en 30 m rørmast på grund af områdets forholdsvis høje og centrale placering.

Med det ansøgte sendeanlæg ønsker TDC at forbedre kapaciteten for GSM900, UMT2100 samt LTE 800.

Det sundhedsmæssige aspekt

Selvom det sundhedsmæssige aspekt er et emne, der diskuteres og undersøges, fordi nærhed til antennesystemer kan have negative psykologiske konsekvenser i form af utryghed og usikkerhed, er det ikke et forhold, der indgår i sagsbehandlingen. Der har været en omfattende debat om den mulige strålingsrisiko for personer, der bor eller opholder sig i nærheden af masterne. Det skal her påpeges, at det ikke er påvist, at nærhed til mobilantenner har negative sundhedsmæssige konsekvenser for befolkningen, idet målinger har vist at effekten fra de radiobølger, der sendes mellem sende- og modtageantenner, ligger langt under de anbefalede grænseværdier.

Bemærkninger til naboorienteringen

Såfremt du har bemærkninger eller indsigelser til, at der eventuelt dispenseres fra nævnte bestemmelser til gennemførelse af projektet som ansøgt, skal disse være kommunen i hænde senest den 4. juli 2019.

Vi gør opmærksom på, at kommunen ikke har pligt til at rette sig efter eventuelle indsigelser, men at naboernes udtalelse alene indhentes for at give et så fyldestgørende beslutningsgrundlag som muligt. Orientering om sagens udfald vil blive fremsendt til alle, som rettidigt har indsendt bemærkninger til sagen.

Med venlig hilsen

Quang Huy Ha
byggesagsbehandler
Byplan og Byggesag
Center for By, Kultur og Borgerservice

Ansøgning og tegningsmateriale er vedlagt.

Kopi af høringsbrevet er sendt til Lindeeg, V/ Ulf Lindeneg, Frihedsmindevej 26, 4840 Nr. Alslev



Per Michael Brun
Niels Olsens Vej 1 D
3650 Ølstykke

Naboorientering

Ansøgning om opførelse af en 30 m mobilmast på Bryggertorvet, matr. nr. 4 cn Ølstykke By, 3650 Ølstykke.

Der er ansøgt om tilladelse til at opføre en 30 m høj mobilmast ved husgavl på Nettobygningen på Niels Olsens vej 2a, 3650 Ølstykke.

Det ansøgte kræver dispensation fra lokalplan nr. 73 §7 stk. 7.15, der anfører, at "Bygningshøjden nord for veje a-b må ikke overstige 12 m."

Hvis du har bemærkninger til det ansøgte, skal det være kommunen i hænde senest d. 4. juli 2019.

Området hvor mobilmasten ønskes opført

Området, hvor masten ønskes placeret, er et område med blandet bolig og erhverv som dagligvarebutikker, detailbutikker, administration- og serviceerhverv typisk i stueetage med beboelse på 1. sal.

Bryggertorvet grænser op til et historisk område mod nord, med en afstand på 200 meter til Ølstykke Kirke, som oprindeligt er opført omkring 1100-tallet. Mod syd ca. 150 m ligger Frederikssundsvejen. Området er omgivet af bymæssig boligbebyggelse. Jævnfør naturbeskyttelsesloven er det forbudt indenfor 300 m til en kirke at opføre bebyggelse, som er over 8,5 m højt.

Kirkebyggelinjen har til formål at beskytte kirker, der ligger mere eller mindre åbent i landskabet mod, at der opføres bebyggelse, som virker skæmmende på kirkerne eller hindrer, at kirkerne er synlige i landskabet. I tilfælde, hvor kirken er omgivet af bymæssig bebyggelse i hele beskyttelseszonen som det ansøgte område, gælder forbuddet ikke.

Mobildækningen i området med blandet erhverv og bolig er karakteriseret som lav. Placeringen ved Bryggertorvet er derfor valgt for at kunne give borgerne og de erhvervsdrivende i området bedre dækning i form af mere kvalitet og hastighed. Det eksisterende sendeanlæg kan ikke håndtere den mængde samtale og data via tjenester som mail, web, surfing, streaming-tjeneste mm., som brugerne i området med rette kan forvente.

Når forbruget i et givent område stiger, betyder det samtidig, at dækningsområdet for det pågældende sendeanlæg/ mobilmast formindskes. Behovet for nyt sendeanlæg/ mobilmast opstår, når der konstateres et konstant højt forbrug af kapacitet i netværket, som det ikke kan honorere, uden at der opstår såvel dæknings- som kapacitetshuller. Det er netop det, som TDC kan konstatere i det ansøgte område. Nærmeste mobilmast er en 42 m høj mobilmast ved Egedal Station.

Den 18-06-2019

Sagsnr.: 18-0078

Sagsbehandler:

Quang Huy Ha

Direkte tlf.: [REDACTED]

E-mail: [REDACTED]

Egedal Rådhus

Dronning Dagmars Vej 200

3650 Ølstykke

Telefon: [REDACTED]

Mail: [REDACTED]

Web: www.egedalkommune.dk

Åbningstid

Mandag - onsdag 10.00-14.00

Torsdag 10.00-17.30

Fredag 10.00-12.00

Det har ikke været muligt at finde høje strukturer eller høje bygninger i dækningsområdet til opsætning af antenner. Den ansøgte placering er derfor valgt, da det er centralt ved Bryggertorvet, som derfor kan dække hele området. Masten kan samtidig reduceres fra en 36 m gittermast til en 30 m rørmast på grund af områdets forholdsvis høje og centrale placering.

Med det ansøgte sendeanlæg ønsker TDC at forbedre kapaciteten for GSM900, UMT2100 samt LTE 800.

Det sundhedsmæssige aspekt

Selvom det sundhedsmæssige aspekt er et emne, der diskuteres og undersøges, fordi nærhed til antennesystemer kan have negative psykologiske konsekvenser i form af utryghed og usikkerhed, er det ikke et forhold, der indgår i sagsbehandlingen. Der har været en omfattende debat om den mulige strålingsrisiko for personer, der bor eller opholder sig i nærheden af masterne. Det skal her påpeges, at det ikke er påvist, at nærhed til mobilantener har negative sundhedsmæssige konsekvenser for befolkningen, idet målinger har vist at effekten fra de radiobølger, der sendes mellem sende- og modtageantener, ligger langt under de anbefalede grænseværdier.

Bemærkninger til naboorienteringen

Såfremt du har bemærkninger eller indsigelser til, at der eventuelt dispenseres fra nævnte bestemmelser til gennemførelse af projektet som ansøgt, skal disse være kommunen i hænde senest den 4. juli 2019.

Vi gør opmærksom på, at kommunen ikke har pligt til at rette sig efter eventuelle indsigelser, men at naboernes udtalelse alene indhentes for at give et så fyldestgørende beslutningsgrundlag som muligt. Orientering om sagens udfald vil blive fremsendt til alle, som rettidigt har indsendt bemærkninger til sagen.

Med venlig hilsen

Quang Huy Ha
byggesagsbehandler
Byplan og Byggesag
Center for By, Kultur og Borgerservice

Ansøgning og tegningsmateriale er vedlagt.

Kopi af høringsbrevet er sendt til Lindeeg, V/ Ulf Lindeneg, Frihedsmindevej 26, 4840 Nr. Alslev



Susanne Jørgensen
Københavnsvej 38
3650 Ølstykke

Naboorientering

Ansøgning om opførelse af en 30 m mobilmast på Bryggertorvet, matr. nr. 4 cn Ølstykke By, 3650 Ølstykke.

Der er ansøgt om tilladelse til at opføre en 30 m høj mobilmast ved husgavl på Nettobygningen på Niels Olsens vej 2a, 3650 Ølstykke.

Det ansøgte kræver dispensation fra lokalplan nr. 73 §7 stk. 7.15, der anfører, at "Bygningshøjden nord for veje a-b må ikke overstige 12 m."

Hvis du har bemærkninger til det ansøgte, skal det være kommunen i hænde senest d. 4. juli 2019.

Området hvor mobilmasten ønskes opført

Området, hvor masten ønskes placeret, er et område med blandet bolig og erhverv som dagligvarebutikker, detailbutikker, administration- og serviceerhverv typisk i stueetage med beboelse på 1. sal.

Bryggertorvet grænser op til et historisk område mod nord, med en afstand på 200 meter til Ølstykke Kirke, som oprindeligt er opført omkring 1100-tallet. Mod syd ca. 150 m ligger Frederikssundsvejen. Området er omgivet af bymæssig boligbebyggelse. Jævnfør naturbeskyttelsesloven er det forbudt indenfor 300 m til en kirke at opføre bebyggelse, som er over 8,5 m højt.

Kirkebyggelinjen har til formål at beskytte kirker, der ligger mere eller mindre åbent i landskabet mod, at der opføres bebyggelse, som virker skæmmende på kirkerne eller hindrer, at kirkerne er synlige i landskabet. I tilfælde, hvor kirken er omgivet af bymæssig bebyggelse i hele beskyttelseszonen som det ansøgte område, gælder forbuddet ikke.

Mobildækningen i området med blandet erhverv og bolig er karakteriseret som lav. Placeringen ved Bryggertorvet er derfor valgt for at kunne give borgerne og de erhvervsdrivende i området bedre dækning i form af mere kvalitet og hastighed. Det eksisterende sendeanlæg kan ikke håndtere den mængde samtale og data via tjenester som mail, web, surfing, streaming-tjeneste mm., som brugerne i området med rette kan forvente.

Når forbruget i et givent område stiger, betyder det samtidig, at dækningsområdet for det pågældende sendeanlæg/ mobilmast formindskes. Behovet for nyt sendeanlæg/ mobilmast opstår, når der konstateres et konstant højt forbrug af kapacitet i netværket, som det ikke kan honorere, uden at der opstår såvel dæknings- som kapacitetshuller. Det er netop det, som TDC kan konstatere i det ansøgte område. Nærmeste mobilmast er en 42 m høj mobilmast ved Egedal Station.

Den 18-06-2019

Sagsnr.: 18-0078

Sagsbehandler:

Quang Huy Ha

Direkte tlf.: [REDACTED]

E-mail: [REDACTED]

Egedal Rådhus

Dronning Dagmars Vej 200

3650 Ølstykke

Telefon: [REDACTED]

Mail: [REDACTED]

Web: www.egedalkommune.dk

Åbningstid

Mandag - onsdag 10.00-14.00

Torsdag 10.00-17.30

Fredag 10.00-12.00

Det har ikke været muligt at finde høje strukturer eller høje bygninger i dækningsområdet til opsætning af antenner. Den ansøgte placering er derfor valgt, da det er centralt ved Bryggertorvet, som derfor kan dække hele området. Masten kan samtidig reduceres fra en 36 m gittermast til en 30 m rørmast på grund af områdets forholdsvis høje og centrale placering.

Med det ansøgte sendeanlæg ønsker TDC at forbedre kapaciteten for GSM900, UMT2100 samt LTE 800.

Det sundhedsmæssige aspekt

Selvom det sundhedsmæssige aspekt er et emne, der diskuteres og undersøges, fordi nærhed til antennesystemer kan have negative psykologiske konsekvenser i form af utryghed og usikkerhed, er det ikke et forhold, der indgår i sagsbehandlingen. Der har været en omfattende debat om den mulige strålingsrisiko for personer, der bor eller opholder sig i nærheden af masterne. Det skal her påpeges, at det ikke er påvist, at nærhed til mobilantenner har negative sundhedsmæssige konsekvenser for befolkningen, idet målinger har vist at effekten fra de radiobølger, der sendes mellem sende- og modtageantenner, ligger langt under de anbefalede grænseværdier.

Bemærkninger til naboorienteringen

Såfremt du har bemærkninger eller indsigelser til, at der eventuelt dispenseres fra nævnte bestemmelser til gennemførelse af projektet som ansøgt, skal disse være kommunen i hænde senest den 4. juli 2019.

Vi gør opmærksom på, at kommunen ikke har pligt til at rette sig efter eventuelle indsigelser, men at naboernes udtalelse alene indhentes for at give et så fyldestgørende beslutningsgrundlag som muligt. Orientering om sagens udfald vil blive fremsendt til alle, som rettidigt har indsendt bemærkninger til sagen.

Med venlig hilsen

Quang Huy Ha
byggesagsbehandler
Byplan og Byggesag
Center for By, Kultur og Borgerservice

Ansøgning og tegningsmateriale er vedlagt.

Kopi af høringsbrevet er sendt til Lindeeg, V/ Ulf Lindeneg, Frihedsmindevej 26, 4840 Nr. Alslev



Emil Tomas Mørup Kristensen
Bryggertorvet 12
3650 Ølstykke

Naboorientering

Ansøgning om opførelse af en 30 m mobilmast på Bryggertorvet, matr. nr. 4 cn Ølstykke By, 3650 Ølstykke.

Der er ansøgt om tilladelse til at opføre en 30 m høj mobilmast ved husgavl på Nettobygningen på Niels Olsens vej 2a, 3650 Ølstykke.

Det ansøgte kræver dispensation fra lokalplan nr. 73 §7 stk. 7.15, der anfører, at *"Bygningshøjden nord for veje a-b må ikke overstige 12 m."*

Hvis du har bemærkninger til det ansøgte, skal det være kommunen i hænde senest d. 4. juli 2019.

Området hvor mobilmasten ønskes opført

Området, hvor masten ønskes placeret, er et område med blandet bolig og erhverv som dagligvarebutikker, detailbutikker, administration- og serviceerhverv typisk i stueetage med beboelse på 1. sal.

Bryggertorvet grænser op til et historisk område mod nord, med en afstand på 200 meter til Ølstykke Kirke, som oprindeligt er opført omkring 1100-tallet. Mod syd ca. 150 m ligger Frederikssundsvejen. Området er omgivet af bymæssig boligbebyggelse. Jævnfør naturbeskyttelsesloven er det forbudt indenfor 300 m til en kirke at opføre bebyggelse, som er over 8,5 m højt.

Kirkebyggelinjen har til formål at beskytte kirker, der ligger mere eller mindre åbent i landskabet mod, at der opføres bebyggelse, som virker skæmmende på kirkerne eller hindrer, at kirkerne er synlige i landskabet. I tilfælde, hvor kirken er omgivet af bymæssig bebyggelse i hele beskyttelseszonen som det ansøgte område, gælder forbuddet ikke.

Mobildækningen i området med blandet erhverv og bolig er karakteriseret som lav. Placeringen ved Bryggertorvet er derfor valgt for at kunne give borgerne og de erhvervsdrivende i området bedre dækning i form af mere kvalitet og hastighed. Det eksisterende sendeanlæg kan ikke håndtere den mængde samtale og data via tjenester som mail, web, surfing, streaming-tjeneste mm., som brugerne i området med rette kan forvente.

Når forbruget i et givent område stiger, betyder det samtidig, at dækningsområdet for det pågældende sendeanlæg/ mobilmast formindskes. Behovet for nyt sendeanlæg/ mobilmast opstår, når der konstateres et konstant højt forbrug af kapacitet i netværket, som det ikke kan honorere, uden at der opstår såvel dæknings- som kapacitetshuller. Det er netop det, som TDC kan konstatere i det ansøgte område. Nærmeste mobilmast er en 42 m høj mobilmast ved Egedal Station.

Den 18-06-2019

Sagsnr.: 18-0078

Sagsbehandler:

Quang Huy Ha

Direkte tlf.: [REDACTED]

E-mail: [REDACTED]

Egedal Rådhus

Dronning Dagmars Vej 200

3650 Ølstykke

Telefon: [REDACTED]

Mail: [REDACTED]

Web: www.egedalkommune.dk

Åbningstid

Mandag - onsdag 10.00-14.00

Torsdag 10.00-17.30

Fredag 10.00-12.00

Det har ikke været muligt at finde høje strukturer eller høje bygninger i dækningsområdet til opsætning af antenner. Den ansøgte placering er derfor valgt, da det er centralt ved Bryggertorvet, som derfor kan dække hele området. Masten kan samtidig reduceres fra en 36 m gittermast til en 30 m rørmast på grund af områdets forholdsvis høje og centrale placering.

Med det ansøgte sendeanlæg ønsker TDC at forbedre kapaciteten for GSM900, UMT2100 samt LTE 800.

Det sundhedsmæssige aspekt

Selvom det sundhedsmæssige aspekt er et emne, der diskuteres og undersøges, fordi nærhed til antennesystemer kan have negative psykologiske konsekvenser i form af utryghed og usikkerhed, er det ikke et forhold, der indgår i sagsbehandlingen. Der har været en omfattende debat om den mulige strålingsrisiko for personer, der bor eller opholder sig i nærheden af masterne. Det skal her påpeges, at det ikke er påvist, at nærhed til mobilantenner har negative sundhedsmæssige konsekvenser for befolkningen, idet målinger har vist at effekten fra de radiobølger, der sendes mellem sende- og modtageantenner, ligger langt under de anbefalede grænseværdier.

Bemærkninger til naboorienteringen

Såfremt du har bemærkninger eller indsigelser til, at der eventuelt dispenseres fra nævnte bestemmelser til gennemførelse af projektet som ansøgt, skal disse være kommunen i hænde senest den 4. juli 2019.

Vi gør opmærksom på, at kommunen ikke har pligt til at rette sig efter eventuelle indsigelser, men at naboernes udtalelse alene indhentes for at give et så fyldestgørende beslutningsgrundlag som muligt. Orientering om sagens udfald vil blive fremsendt til alle, som rettidigt har indsendt bemærkninger til sagen.

Med venlig hilsen

Quang Huy Ha
byggesagsbehandler
Byplan og Byggesag
Center for By, Kultur og Borgerservice

Ansøgning og tegningsmateriale er vedlagt.

Kopi af høringsbrevet er sendt til Lindeeg, V/ Ulf Lindeneg, Frihedsmindevej 26, 4840 Nr. Alslev



Küllli Suun Schjønning-Larsen
Kildegårdsvej 10
3650 Ølstykke

Naboorientering

Ansøgning om opførelse af en 30 m mobilmast på Bryggertorvet, matr. nr. 4 cn Ølstykke By, 3650 Ølstykke.

Der er ansøgt om tilladelse til at opføre en 30 m høj mobilmast ved husgavl på Nettobygningen på Niels Olsens vej 2a, 3650 Ølstykke.

Det ansøgte kræver dispensation fra lokalplan nr. 73 §7 stk. 7.15, der anfører, at *"Bygningshøjden nord for veje a-b må ikke overstige 12 m."*

Hvis du har bemærkninger til det ansøgte, skal det være kommunen i hænde senest d. 4. juli 2019.

Området hvor mobilmasten ønskes opført

Området, hvor masten ønskes placeret, er et område med blandet bolig og erhverv som dagligvarebutikker, detailbutikker, administration- og serviceerhverv typisk i stueetage med beboelse på 1. sal.

Bryggertorvet grænser op til et historisk område mod nord, med en afstand på 200 meter til Ølstykke Kirke, som oprindeligt er opført omkring 1100-tallet. Mod syd ca. 150 m ligger Frederikssundsvejen. Området er omgivet af bymæssig boligbebyggelse. Jævnfør naturbeskyttelsesloven er det forbudt indenfor 300 m til en kirke at opføre bebyggelse, som er over 8,5 m højt.

Kirkebyggelinjen har til formål at beskytte kirker, der ligger mere eller mindre åbent i landskabet mod, at der opføres bebyggelse, som virker skæmmende på kirkerne eller hindrer, at kirkerne er synlige i landskabet. I tilfælde, hvor kirken er omgivet af bymæssig bebyggelse i hele beskyttelseszonen som det ansøgte område, gælder forbuddet ikke.

Mobildækningen i området med blandet erhverv og bolig er karakteriseret som lav. Placeringen ved Bryggertorvet er derfor valgt for at kunne give borgerne og de erhvervsdrivende i området bedre dækning i form af mere kvalitet og hastighed. Det eksisterende sendeanlæg kan ikke håndtere den mængde samtale og data via tjenester som mail, web, surfing, streaming-tjeneste mm., som brugerne i området med rette kan forvente.

Når forbruget i et givent område stiger, betyder det samtidig, at dækningsområdet for det pågældende sendeanlæg/ mobilmast formindskes. Behovet for nyt sendeanlæg/ mobilmast opstår, når der konstateres et konstant højt forbrug af kapacitet i netværket, som det ikke kan honorere, uden at der opstår såvel dæknings- som kapacitetshuller. Det er netop det, som TDC kan konstatere i det ansøgte område. Nærmeste mobilmast er en 42 m høj mobilmast ved Egedal Station.

Den 18-06-2019

Sagsnr.: 18-0078

Sagsbehandler:

Quang Huy Ha

Direkte tlf.: [REDACTED]

E-mail: [REDACTED]

Egedal Rådhus

Dronning Dagmars Vej 200

3650 Ølstykke

Telefon: [REDACTED]

Mail: [REDACTED]

Web: www.egedalkommune.dk

Åbningstid

Mandag - onsdag 10.00-14.00

Torsdag 10.00-17.30

Fredag 10.00-12.00

Det har ikke været muligt at finde høje strukturer eller høje bygninger i dækningsområdet til opsætning af antenner. Den ansøgte placering er derfor valgt, da det er centralt ved Bryggertorvet, som derfor kan dække hele området. Masten kan samtidig reduceres fra en 36 m gittermast til en 30 m rørmast på grund af områdets forholdsvis høje og centrale placering.

Med det ansøgte sendeanlæg ønsker TDC at forbedre kapaciteten for GSM900, UMT2100 samt LTE 800.

Det sundhedsmæssige aspekt

Selvom det sundhedsmæssige aspekt er et emne, der diskuteres og undersøges, fordi nærhed til antennesystemer kan have negative psykologiske konsekvenser i form af utryghed og usikkerhed, er det ikke et forhold, der indgår i sagsbehandlingen. Der har været en omfattende debat om den mulige strålingsrisiko for personer, der bor eller opholder sig i nærheden af masterne. Det skal her påpeges, at det ikke er påvist, at nærhed til mobilantenner har negative sundhedsmæssige konsekvenser for befolkningen, idet målinger har vist at effekten fra de radiobølger, der sendes mellem sende- og modtageantenner, ligger langt under de anbefalede grænseværdier.

Bemærkninger til naboorienteringen

Såfremt du har bemærkninger eller indsigelser til, at der eventuelt dispenseres fra nævnte bestemmelser til gennemførelse af projektet som ansøgt, skal disse være kommunen i hænde senest den 4. juli 2019.

Vi gør opmærksom på, at kommunen ikke har pligt til at rette sig efter eventuelle indsigelser, men at naboernes udtalelse alene indhentes for at give et så fyldestgørende beslutningsgrundlag som muligt. Orientering om sagens udfald vil blive fremsendt til alle, som rettidigt har indsendt bemærkninger til sagen.

Med venlig hilsen

Quang Huy Ha
byggesagsbehandler
Byplan og Byggesag
Center for By, Kultur og Borgerservice

Ansøgning og tegningsmateriale er vedlagt.

Kopi af høringsbrevet er sendt til Lindeeg, V/ Ulf Lindeneg, Frihedsmindevej 26, 4840 Nr. Alslev



Steffen Bo Preisler
Bryggertorvet 18
3650 Ølstykke

Naboorientering

Ansøgning om opførelse af en 30 m mobilmast på Bryggertorvet, matr. nr. 4 cn Ølstykke By, 3650 Ølstykke.

Der er ansøgt om tilladelse til at opføre en 30 m høj mobilmast ved husgavl på Nettobygningen på Niels Olsens vej 2a, 3650 Ølstykke.

Det ansøgte kræver dispensation fra lokalplan nr. 73 §7 stk. 7.15, der anfører, at "Bygningshøjden nord for veje a-b må ikke overstige 12 m."

Hvis du har bemærkninger til det ansøgte, skal det være kommunen i hænde senest d. 4. juli 2019.

Området hvor mobilmasten ønskes opført

Området, hvor masten ønskes placeret, er et område med blandet bolig og erhverv som dagligvarebutikker, detailbutikker, administration- og serviceerhverv typisk i stueetage med beboelse på 1. sal.

Bryggertorvet grænser op til et historisk område mod nord, med en afstand på 200 meter til Ølstykke Kirke, som oprindeligt er opført omkring 1100-tallet. Mod syd ca. 150 m ligger Frederikssundsvejen. Området er omgivet af bymæssig boligbebyggelse. Jævnfør naturbeskyttelsesloven er det forbudt indenfor 300 m til en kirke at opføre bebyggelse, som er over 8,5 m højt.

Kirkebyggelinjen har til formål at beskytte kirker, der ligger mere eller mindre åbent i landskabet mod, at der opføres bebyggelse, som virker skæmmende på kirkerne eller hindrer, at kirkerne er synlige i landskabet. I tilfælde, hvor kirken er omgivet af bymæssig bebyggelse i hele beskyttelseszonen som det ansøgte område, gælder forbuddet ikke.

Mobildækningen i området med blandet erhverv og bolig er karakteriseret som lav. Placeringen ved Bryggertorvet er derfor valgt for at kunne give borgerne og de erhvervsdrivende i området bedre dækning i form af mere kvalitet og hastighed. Det eksisterende sendeanlæg kan ikke håndtere den mængde samtale og data via tjenester som mail, web, surfing, streaming-tjeneste mm., som brugerne i området med rette kan forvente.

Når forbruget i et givent område stiger, betyder det samtidig, at dækningsområdet for det pågældende sendeanlæg/ mobilmast formindskes. Behovet for nyt sendeanlæg/ mobilmast opstår, når der konstateres et konstant højt forbrug af kapacitet i netværket, som det ikke kan honorere, uden at der opstår såvel dæknings- som kapacitetshuller. Det er netop det, som TDC kan konstatere i det ansøgte område. Nærmeste mobilmast er en 42 m høj mobilmast ved Egedal Station.

Den 18-06-2019

Sagsnr.: 18-0078

Sagsbehandler:

Quang Huy Ha

Direkte tlf.: [REDACTED]

E-mail: [REDACTED]

Egedal Rådhus

Dronning Dagmars Vej 200

3650 Ølstykke

Telefon: [REDACTED]

Mail: [REDACTED]

Web: www.egedalkommune.dk

Åbningstid

Mandag - onsdag 10.00-14.00

Torsdag 10.00-17.30

Fredag 10.00-12.00

Det har ikke været muligt at finde høje strukturer eller høje bygninger i dækningsområdet til opsætning af antenner. Den ansøgte placering er derfor valgt, da det er centralt ved Bryggertorvet, som derfor kan dække hele området. Masten kan samtidig reduceres fra en 36 m gittermast til en 30 m rørmast på grund af områdets forholdsvis høje og centrale placering.

Med det ansøgte sendeanlæg ønsker TDC at forbedre kapaciteten for GSM900, UMT2100 samt LTE 800.

Det sundhedsmæssige aspekt

Selvom det sundhedsmæssige aspekt er et emne, der diskuteres og undersøges, fordi nærhed til antennesystemer kan have negative psykologiske konsekvenser i form af utryghed og usikkerhed, er det ikke et forhold, der indgår i sagsbehandlingen. Der har været en omfattende debat om den mulige strålingsrisiko for personer, der bor eller opholder sig i nærheden af masterne. Det skal her påpeges, at det ikke er påvist, at nærhed til mobilantenner har negative sundhedsmæssige konsekvenser for befolkningen, idet målinger har vist at effekten fra de radiobølger, der sendes mellem sende- og modtageantenner, ligger langt under de anbefalede grænseværdier.

Bemærkninger til naboorienteringen

Såfremt du har bemærkninger eller indsigelser til, at der eventuelt dispenseres fra nævnte bestemmelser til gennemførelse af projektet som ansøgt, skal disse være kommunen i hænde senest den 4. juli 2019.

Vi gør opmærksom på, at kommunen ikke har pligt til at rette sig efter eventuelle indsigelser, men at naboernes udtalelse alene indhentes for at give et så fyldestgørende beslutningsgrundlag som muligt. Orientering om sagens udfald vil blive fremsendt til alle, som rettidigt har indsendt bemærkninger til sagen.

Med venlig hilsen

Quang Huy Ha
byggesagsbehandler
Byplan og Byggesag
Center for By, Kultur og Borgerservice

Ansøgning og tegningsmateriale er vedlagt.

Kopi af høringsbrevet er sendt til Lindeeg, V/ Ulf Lindeneg, Frihedsmindevej 26, 4840 Nr. Alslev



Søren Bech Sall
Københavnsvej 32
3650 Ølstykke

Naboorientering

Ansøgning om opførelse af en 30 m mobilmast på Bryggertorvet, matr. nr. 4 cn Ølstykke By, 3650 Ølstykke.

Der er ansøgt om tilladelse til at opføre en 30 m høj mobilmast ved husgavl på Nettobygningen på Niels Olsens vej 2a, 3650 Ølstykke.

Det ansøgte kræver dispensation fra lokalplan nr. 73 §7 stk. 7.15, der anfører, at "Bygningshøjden nord for veje a-b må ikke overstige 12 m."

Hvis du har bemærkninger til det ansøgte, skal det være kommunen i hænde senest d. 4. juli 2019.

Området hvor mobilmasten ønskes opført

Området, hvor masten ønskes placeret, er et område med blandet bolig og erhverv som dagligvarebutikker, detailbutikker, administration- og serviceerhverv typisk i stueetage med beboelse på 1. sal.

Bryggertorvet grænser op til et historisk område mod nord, med en afstand på 200 meter til Ølstykke Kirke, som oprindeligt er opført omkring 1100-tallet. Mod syd ca. 150 m ligger Frederikssundsvejen. Området er omgivet af bymæssig boligbebyggelse. Jævnfør naturbeskyttelsesloven er det forbudt indenfor 300 m til en kirke at opføre bebyggelse, som er over 8,5 m højt.

Kirkebyggelinjen har til formål at beskytte kirker, der ligger mere eller mindre åbent i landskabet mod, at der opføres bebyggelse, som virker skæmmende på kirkerne eller hindrer, at kirkerne er synlige i landskabet. I tilfælde, hvor kirken er omgivet af bymæssig bebyggelse i hele beskyttelseszonen som det ansøgte område, gælder forbuddet ikke.

Mobildækningen i området med blandet erhverv og bolig er karakteriseret som lav. Placeringen ved Bryggertorvet er derfor valgt for at kunne give borgerne og de erhvervsdrivende i området bedre dækning i form af mere kvalitet og hastighed. Det eksisterende sendeanlæg kan ikke håndtere den mængde samtale og data via tjenester som mail, web, surfing, streaming-tjeneste mm., som brugerne i området med rette kan forvente.

Når forbruget i et givent område stiger, betyder det samtidig, at dækningsområdet for det pågældende sendeanlæg/ mobilmast formindskes. Behovet for nyt sendeanlæg/ mobilmast opstår, når der konstateres et konstant højt forbrug af kapacitet i netværket, som det ikke kan honorere, uden at der opstår såvel dæknings- som kapacitetshuller. Det er netop det, som TDC kan konstatere i det ansøgte område. Nærmeste mobilmast er en 42 m høj mobilmast ved Egedal Station.

Den 18-06-2019

Sagsnr.: 18-0078

Sagsbehandler:

Quang Huy Ha

Direkte tlf.: [REDACTED]

E-mail: [REDACTED]

Egedal Rådhus

Dronning Dagmars Vej 200

3650 Ølstykke

Telefon: [REDACTED]

Mail: [REDACTED]

Web: www.egedalkommune.dk

Åbningstid

Mandag - onsdag 10.00-14.00

Torsdag 10.00-17.30

Fredag 10.00-12.00

Det har ikke været muligt at finde høje strukturer eller høje bygninger i dækningsområdet til opsætning af antenner. Den ansøgte placering er derfor valgt, da det er centralt ved Bryggertorvet, som derfor kan dække hele området. Masten kan samtidig reduceres fra en 36 m gittermast til en 30 m rørmast på grund af områdets forholdsvis høje og centrale placering.

Med det ansøgte sendeanlæg ønsker TDC at forbedre kapaciteten for GSM900, UMT2100 samt LTE 800.

Det sundhedsmæssige aspekt

Selvom det sundhedsmæssige aspekt er et emne, der diskuteres og undersøges, fordi nærhed til antennesystemer kan have negative psykologiske konsekvenser i form af utryghed og usikkerhed, er det ikke et forhold, der indgår i sagsbehandlingen. Der har været en omfattende debat om den mulige strålingsrisiko for personer, der bor eller opholder sig i nærheden af masterne. Det skal her påpeges, at det ikke er påvist, at nærhed til mobilantenner har negative sundhedsmæssige konsekvenser for befolkningen, idet målinger har vist at effekten fra de radiobølger, der sendes mellem sende- og modtageantenner, ligger langt under de anbefalede grænseværdier.

Bemærkninger til naboorienteringen

Såfremt du har bemærkninger eller indsigelser til, at der eventuelt dispenseres fra nævnte bestemmelser til gennemførelse af projektet som ansøgt, skal disse være kommunen i hænde senest den 4. juli 2019.

Vi gør opmærksom på, at kommunen ikke har pligt til at rette sig efter eventuelle indsigelser, men at naboernes udtalelse alene indhentes for at give et så fyldestgørende beslutningsgrundlag som muligt. Orientering om sagens udfald vil blive fremsendt til alle, som rettidigt har indsendt bemærkninger til sagen.

Med venlig hilsen

Quang Huy Ha
byggesagsbehandler
Byplan og Byggesag
Center for By, Kultur og Borgerservice

Ansøgning og tegningsmateriale er vedlagt.

Kopi af høringsbrevet er sendt til Lindeeg, V/ Ulf Lindeneg, Frihedsmindevej 26, 4840 Nr. Alslev



Sabrina Foged Hansen
Bryggerparken 27
3650 Ølstykke

Naboorientering

Ansøgning om opførelse af en 30 m mobilmast på Bryggertorvet, matr. nr. 4 cn Ølstykke By, 3650 Ølstykke.

Der er ansøgt om tilladelse til at opføre en 30 m høj mobilmast ved husgavl på Nettobygningen på Niels Olsens vej 2a, 3650 Ølstykke.

Det ansøgte kræver dispensation fra lokalplan nr. 73 §7 stk. 7.15, der anfører, at *"Bygningshøjden nord for veje a-b må ikke overstige 12 m."*

Hvis du har bemærkninger til det ansøgte, skal det være kommunen i hænde senest d. 4. juli 2019.

Området hvor mobilmasten ønskes opført

Området, hvor masten ønskes placeret, er et område med blandet bolig og erhverv som dagligvarebutikker, detailbutikker, administration- og serviceerhverv typisk i stueetage med beboelse på 1. sal.

Bryggertorvet grænser op til et historisk område mod nord, med en afstand på 200 meter til Ølstykke Kirke, som oprindeligt er opført omkring 1100-tallet. Mod syd ca. 150 m ligger Frederikssundsvejen. Området er omgivet af bymæssig boligbebyggelse. Jævnfør naturbeskyttelsesloven er det forbudt indenfor 300 m til en kirke at opføre bebyggelse, som er over 8,5 m højt.

Kirkebyggelinjen har til formål at beskytte kirker, der ligger mere eller mindre åbent i landskabet mod, at der opføres bebyggelse, som virker skæmmende på kirkerne eller hindrer, at kirkerne er synlige i landskabet. I tilfælde, hvor kirken er omgivet af bymæssig bebyggelse i hele beskyttelseszonen som det ansøgte område, gælder forbuddet ikke.

Mobildækningen i området med blandet erhverv og bolig er karakteriseret som lav. Placeringen ved Bryggertorvet er derfor valgt for at kunne give borgerne og de erhvervsdrivende i området bedre dækning i form af mere kvalitet og hastighed. Det eksisterende sendeanlæg kan ikke håndtere den mængde samtale og data via tjenester som mail, web, surfing, streaming-tjeneste mm., som brugerne i området med rette kan forvente.

Når forbruget i et givent område stiger, betyder det samtidig, at dækningsområdet for det pågældende sendeanlæg/ mobilmast formindskes. Behovet for nyt sendeanlæg/ mobilmast opstår, når der konstateres et konstant højt forbrug af kapacitet i netværket, som det ikke kan honorere, uden at der opstår såvel dæknings- som kapacitetshuller. Det er netop det, som TDC kan konstatere i det ansøgte område. Nærmeste mobilmast er en 42 m høj mobilmast ved Egedal Station.

Den 18-06-2019

Sagsnr.: 18-0078

Sagsbehandler:

Quang Huy Ha

Direkte tlf.: [REDACTED]

E-mail: [REDACTED]

Egedal Rådhus
Dronning Dagmars Vej 200
3650 Ølstykke

Telefon: [REDACTED]

Mail: [REDACTED]

Web: www.egedalkommune.dk

Åbningstid

Mandag - onsdag	10.00-14.00
Torsdag	10.00-17.30
Fredag	10.00-12.00

Det har ikke været muligt at finde høje strukturer eller høje bygninger i dækningsområdet til opsætning af antenner. Den ansøgte placering er derfor valgt, da det er centralt ved Bryggertorvet, som derfor kan dække hele området. Masten kan samtidig reduceres fra en 36 m gittermast til en 30 m rørmast på grund af områdets forholdsvis høje og centrale placering.

Med det ansøgte sendeanlæg ønsker TDC at forbedre kapaciteten for GSM900, UMT2100 samt LTE 800.

Det sundhedsmæssige aspekt

Selvom det sundhedsmæssige aspekt er et emne, der diskuteres og undersøges, fordi nærhed til antennesystemer kan have negative psykologiske konsekvenser i form af utryghed og usikkerhed, er det ikke et forhold, der indgår i sagsbehandlingen. Der har været en omfattende debat om den mulige strålingsrisiko for personer, der bor eller opholder sig i nærheden af masterne. Det skal her påpeges, at det ikke er påvist, at nærhed til mobilantenner har negative sundhedsmæssige konsekvenser for befolkningen, idet målinger har vist at effekten fra de radiobølger, der sendes mellem sende- og modtageantenner, ligger langt under de anbefalede grænseværdier.

Bemærkninger til naboorienteringen

Såfremt du har bemærkninger eller indsigelser til, at der eventuelt dispenseres fra nævnte bestemmelser til gennemførelse af projektet som ansøgt, skal disse være kommunen i hænde senest den 4. juli 2019.

Vi gør opmærksom på, at kommunen ikke har pligt til at rette sig efter eventuelle indsigelser, men at naboernes udtalelse alene indhentes for at give et så fyldestgørende beslutningsgrundlag som muligt. Orientering om sagens udfald vil blive fremsendt til alle, som rettidigt har indsendt bemærkninger til sagen.

Med venlig hilsen

Quang Huy Ha
byggesagsbehandler
Byplan og Byggesag
Center for By, Kultur og Borgerservice

Ansøgning og tegningsmateriale er vedlagt.

Kopi af høringsbrevet er sendt til Lindeeg, V/ Ulf Lindeneg, Frihedsmindevej 26, 4840 Nr. Alslev



Tino Snedevig Jensen
Kildegårdsvej 25
3650 Ølstykke

Naboorientering

Ansøgning om opførelse af en 30 m mobilmast på Bryggertorvet, matr. nr. 4 cn Ølstykke By, 3650 Ølstykke.

Der er ansøgt om tilladelse til at opføre en 30 m høj mobilmast ved husgavl på Nettobygningen på Niels Olsens vej 2a, 3650 Ølstykke.

Det ansøgte kræver dispensation fra lokalplan nr. 73 §7 stk. 7.15, der anfører, at *"Bygningshøjden nord for veje a-b må ikke overstige 12 m."*

Hvis du har bemærkninger til det ansøgte, skal det være kommunen i hænde senest d. 4. juli 2019.

Området hvor mobilmasten ønskes opført

Området, hvor masten ønskes placeret, er et område med blandet bolig og erhverv som dagligvarebutikker, detailbutikker, administration- og serviceerhverv typisk i stueetage med beboelse på 1. sal.

Bryggertorvet grænser op til et historisk område mod nord, med en afstand på 200 meter til Ølstykke Kirke, som oprindeligt er opført omkring 1100-tallet. Mod syd ca. 150 m ligger Frederikssundsvejen. Området er omgivet af bymæssig boligbebyggelse. Jævnfør naturbeskyttelsesloven er det forbudt indenfor 300 m til en kirke at opføre bebyggelse, som er over 8,5 m højt.

Kirkebyggelinjen har til formål at beskytte kirker, der ligger mere eller mindre åbent i landskabet mod, at der opføres bebyggelse, som virker skæmmende på kirkerne eller hindrer, at kirkerne er synlige i landskabet. I tilfælde, hvor kirken er omgivet af bymæssig bebyggelse i hele beskyttelseszonen som det ansøgte område, gælder forbuddet ikke.

Mobildækningen i området med blandet erhverv og bolig er karakteriseret som lav. Placeringen ved Bryggertorvet er derfor valgt for at kunne give borgerne og de erhvervsdrivende i området bedre dækning i form af mere kvalitet og hastighed. Det eksisterende sendeanlæg kan ikke håndtere den mængde samtale og data via tjenester som mail, web, surfing, streaming-tjeneste mm., som brugerne i området med rette kan forvente.

Når forbruget i et givent område stiger, betyder det samtidig, at dækningsområdet for det pågældende sendeanlæg/ mobilmast formindskes. Behovet for nyt sendeanlæg/ mobilmast opstår, når der konstateres et konstant højt forbrug af kapacitet i netværket, som det ikke kan honorere, uden at der opstår såvel dæknings- som kapacitetshuller. Det er netop det, som TDC kan konstatere i det ansøgte område. Nærmeste mobilmast er en 42 m høj mobilmast ved Egedal Station.

Den 18-06-2019

Sagsnr.: 18-0078

Sagsbehandler:

Quang Huy Ha

Direkte tlf.: [REDACTED]

E-mail: [REDACTED]

Egedal Rådhus

Dronning Dagmars Vej 200

3650 Ølstykke

Telefon: [REDACTED]

Mail: [REDACTED]

Web: www.egedalkommune.dk

Åbningstid

Mandag - onsdag 10.00-14.00

Torsdag 10.00-17.30

Fredag 10.00-12.00

Det har ikke været muligt at finde høje strukturer eller høje bygninger i dækningsområdet til opsætning af antenner. Den ansøgte placering er derfor valgt, da det er centralt ved Bryggertorvet, som derfor kan dække hele området. Masten kan samtidig reduceres fra en 36 m gittermast til en 30 m rørmast på grund af områdets forholdsvis høje og centrale placering.

Med det ansøgte sendeanlæg ønsker TDC at forbedre kapaciteten for GSM900, UMT2100 samt LTE 800.

Det sundhedsmæssige aspekt

Selvom det sundhedsmæssige aspekt er et emne, der diskuteres og undersøges, fordi nærhed til antennesystemer kan have negative psykologiske konsekvenser i form af utryghed og usikkerhed, er det ikke et forhold, der indgår i sagsbehandlingen. Der har været en omfattende debat om den mulige strålingsrisiko for personer, der bor eller opholder sig i nærheden af masterne. Det skal her påpeges, at det ikke er påvist, at nærhed til mobilantenner har negative sundhedsmæssige konsekvenser for befolkningen, idet målinger har vist at effekten fra de radiobølger, der sendes mellem sende- og modtageantenner, ligger langt under de anbefalede grænseværdier.

Bemærkninger til naboorienteringen

Såfremt du har bemærkninger eller indsigelser til, at der eventuelt dispenseres fra nævnte bestemmelser til gennemførelse af projektet som ansøgt, skal disse være kommunen i hænde senest den 4. juli 2019.

Vi gør opmærksom på, at kommunen ikke har pligt til at rette sig efter eventuelle indsigelser, men at naboernes udtalelse alene indhentes for at give et så fyldestgørende beslutningsgrundlag som muligt. Orientering om sagens udfald vil blive fremsendt til alle, som rettidigt har indsendt bemærkninger til sagen.

Med venlig hilsen

Quang Huy Ha
byggesagsbehandler
Byplan og Byggesag
Center for By, Kultur og Borgerservice

Ansøgning og tegningsmateriale er vedlagt.

Kopi af høringsbrevet er sendt til Lindeeg, V/ Ulf Lindeneg, Frihedsmindevej 26, 4840 Nr. Alslev



Grethe Leona Olesen
Kildegårdsvej 17
3650 Ølstykke

Naboorientering

Ansøgning om opførelse af en 30 m mobilmast på Bryggertorvet, matr. nr. 4 cn Ølstykke By, 3650 Ølstykke.

Der er ansøgt om tilladelse til at opføre en 30 m høj mobilmast ved husgavl på Nettobygningen på Niels Olsens vej 2a, 3650 Ølstykke.

Det ansøgte kræver dispensation fra lokalplan nr. 73 §7 stk. 7.15, der anfører, at *"Bygningshøjden nord for veje a-b må ikke overstige 12 m."*

Hvis du har bemærkninger til det ansøgte, skal det være kommunen i hænde senest d. 4. juli 2019.

Området hvor mobilmasten ønskes opført

Området, hvor masten ønskes placeret, er et område med blandet bolig og erhverv som dagligvarebutikker, detailbutikker, administration- og serviceerhverv typisk i stueetage med beboelse på 1. sal.

Bryggertorvet grænser op til et historisk område mod nord, med en afstand på 200 meter til Ølstykke Kirke, som oprindeligt er opført omkring 1100-tallet. Mod syd ca. 150 m ligger Frederikssundsvejen. Området er omgivet af bymæssig boligbebyggelse. Jævnfør naturbeskyttelsesloven er det forbudt indenfor 300 m til en kirke at opføre bebyggelse, som er over 8,5 m højt.

Kirkebyggelinjen har til formål at beskytte kirker, der ligger mere eller mindre åbent i landskabet mod, at der opføres bebyggelse, som virker skæmmende på kirkerne eller hindrer, at kirkerne er synlige i landskabet. I tilfælde, hvor kirken er omgivet af bymæssig bebyggelse i hele beskyttelseszonen som det ansøgte område, gælder forbuddet ikke.

Mobildækningen i området med blandet erhverv og bolig er karakteriseret som lav. Placeringen ved Bryggertorvet er derfor valgt for at kunne give borgerne og de erhvervsdrivende i området bedre dækning i form af mere kvalitet og hastighed. Det eksisterende sendeanlæg kan ikke håndtere den mængde samtale og data via tjenester som mail, web, surfing, streaming-tjeneste mm., som brugerne i området med rette kan forvente.

Når forbruget i et givent område stiger, betyder det samtidig, at dækningsområdet for det pågældende sendeanlæg/ mobilmast formindskes. Behovet for nyt sendeanlæg/ mobilmast opstår, når der konstateres et konstant højt forbrug af kapacitet i netværket, som det ikke kan honorere, uden at der opstår såvel dæknings- som kapacitetshuller. Det er netop det, som TDC kan konstatere i det ansøgte område. Nærmeste mobilmast er en 42 m høj mobilmast ved Egedal Station.

Den 18-06-2019

Sagsnr.: 18-0078

Sagsbehandler:

Quang Huy Ha

Direkte tlf.: [redacted]

E-mail: [redacted]

Egedal Rådhus

Dronning Dagmars Vej 200

3650 Ølstykke

Telefon: [redacted]

Mail: [redacted]

Web: www.egedalkommune.dk

Åbningstid

Mandag - onsdag 10.00-14.00

Torsdag 10.00-17.30

Fredag 10.00-12.00

Det har ikke været muligt at finde høje strukturer eller høje bygninger i dækningsområdet til opsætning af antenner. Den ansøgte placering er derfor valgt, da det er centralt ved Bryggertorvet, som derfor kan dække hele området. Masten kan samtidig reduceres fra en 36 m gittermast til en 30 m rørmast på grund af områdets forholdsvis høje og centrale placering.

Med det ansøgte sendeanlæg ønsker TDC at forbedre kapaciteten for GSM900, UMT2100 samt LTE 800.

Det sundhedsmæssige aspekt

Selvom det sundhedsmæssige aspekt er et emne, der diskuteres og undersøges, fordi nærhed til antennesystemer kan have negative psykologiske konsekvenser i form af utryghed og usikkerhed, er det ikke et forhold, der indgår i sagsbehandlingen. Der har været en omfattende debat om den mulige strålingsrisiko for personer, der bor eller opholder sig i nærheden af masterne. Det skal her påpeges, at det ikke er påvist, at nærhed til mobilantenner har negative sundhedsmæssige konsekvenser for befolkningen, idet målinger har vist at effekten fra de radiobølger, der sendes mellem sende- og modtageantenner, ligger langt under de anbefalede grænseværdier.

Bemærkninger til naboorienteringen

Såfremt du har bemærkninger eller indsigelser til, at der eventuelt dispenseres fra nævnte bestemmelser til gennemførelse af projektet som ansøgt, skal disse være kommunen i hænde senest den 4. juli 2019.

Vi gør opmærksom på, at kommunen ikke har pligt til at rette sig efter eventuelle indsigelser, men at naboernes udtalelse alene indhentes for at give et så fyldestgørende beslutningsgrundlag som muligt. Orientering om sagens udfald vil blive fremsendt til alle, som rettidigt har indsendt bemærkninger til sagen.

Med venlig hilsen

Quang Huy Ha
byggesagsbehandler
Byplan og Byggesag
Center for By, Kultur og Borgerservice

Ansøgning og tegningsmateriale er vedlagt.

Kopi af høringsbrevet er sendt til Lindeeg, V/ Ulf Lindeneg, Frihedsmindevej 26, 4840 Nr. Alslev



Simon Nielsen
Hampelandvej 38
3650 Ølstykke

Naboorientering

Ansøgning om opførelse af en 30 m mobilmast på Bryggertorvet, matr. nr. 4 cn Ølstykke By, 3650 Ølstykke.

Der er ansøgt om tilladelse til at opføre en 30 m høj mobilmast ved husgavl på Nettobygningen på Niels Olsens vej 2a, 3650 Ølstykke.

Det ansøgte kræver dispensation fra lokalplan nr. 73 §7 stk. 7.15, der anfører, at *"Bygningshøjden nord for veje a-b må ikke overstige 12 m."*

Hvis du har bemærkninger til det ansøgte, skal det være kommunen i hænde senest d. 4. juli 2019.

Området hvor mobilmasten ønskes opført

Området, hvor masten ønskes placeret, er et område med blandet bolig og erhverv som dagligvarebutikker, detailbutikker, administration- og serviceerhverv typisk i stueetage med beboelse på 1. sal.

Bryggertorvet grænser op til et historisk område mod nord, med en afstand på 200 meter til Ølstykke Kirke, som oprindeligt er opført omkring 1100-tallet. Mod syd ca. 150 m ligger Frederikssundsvejen. Området er omgivet af bymæssig boligbebyggelse. Jævnfør naturbeskyttelsesloven er det forbudt indenfor 300 m til en kirke at opføre bebyggelse, som er over 8,5 m højt.

Kirkebyggelinjen har til formål at beskytte kirker, der ligger mere eller mindre åbent i landskabet mod, at der opføres bebyggelse, som virker skæmmende på kirkerne eller hindrer, at kirkerne er synlige i landskabet. I tilfælde, hvor kirken er omgivet af bymæssig bebyggelse i hele beskyttelseszonen som det ansøgte område, gælder forbuddet ikke.

Mobildækningen i området med blandet erhverv og bolig er karakteriseret som lav. Placeringen ved Bryggertorvet er derfor valgt for at kunne give borgerne og de erhvervsdrivende i området bedre dækning i form af mere kvalitet og hastighed. Det eksisterende sendeanlæg kan ikke håndtere den mængde samtale og data via tjenester som mail, web, surfing, streaming-tjeneste mm., som brugerne i området med rette kan forvente.

Når forbruget i et givent område stiger, betyder det samtidig, at dækningsområdet for det pågældende sendeanlæg/ mobilmast formindskes. Behovet for nyt sendeanlæg/ mobilmast opstår, når der konstateres et konstant højt forbrug af kapacitet i netværket, som det ikke kan honorere, uden at der opstår såvel dæknings- som kapacitetshuller. Det er netop det, som TDC kan konstatere i det ansøgte område. Nærmeste mobilmast er en 42 m høj mobilmast ved Egedal Station.

Den 18-06-2019

Sagsnr.: 18-0078

Sagsbehandler:

Quang Huy Ha

Direkte tlf.: [REDACTED]

E-mail: [REDACTED]

Egedal Rådhus

Dronning Dagmars Vej 200

3650 Ølstykke

Telefon: [REDACTED]

Mail: [REDACTED]

Web: www.egedalkommune.dk

Åbningstid

Mandag - onsdag 10.00-14.00

Torsdag 10.00-17.30

Fredag 10.00-12.00

Det har ikke været muligt at finde høje strukturer eller høje bygninger i dækningsområdet til opsætning af antenner. Den ansøgte placering er derfor valgt, da det er centralt ved Bryggertorvet, som derfor kan dække hele området. Masten kan samtidig reduceres fra en 36 m gittermast til en 30 m rørmast på grund af områdets forholdsvis høje og centrale placering.

Med det ansøgte sendeanlæg ønsker TDC at forbedre kapaciteten for GSM900, UMT2100 samt LTE 800.

Det sundhedsmæssige aspekt

Selvom det sundhedsmæssige aspekt er et emne, der diskuteres og undersøges, fordi nærhed til antennesystemer kan have negative psykologiske konsekvenser i form af utryghed og usikkerhed, er det ikke et forhold, der indgår i sagsbehandlingen. Der har været en omfattende debat om den mulige strålingsrisiko for personer, der bor eller opholder sig i nærheden af masterne. Det skal her påpeges, at det ikke er påvist, at nærhed til mobilantenner har negative sundhedsmæssige konsekvenser for befolkningen, idet målinger har vist at effekten fra de radiobølger, der sendes mellem sende- og modtageantenner, ligger langt under de anbefalede grænseværdier.

Bemærkninger til naboorienteringen

Såfremt du har bemærkninger eller indsigelser til, at der eventuelt dispenseres fra nævnte bestemmelser til gennemførelse af projektet som ansøgt, skal disse være kommunen i hænde senest den 4. juli 2019.

Vi gør opmærksom på, at kommunen ikke har pligt til at rette sig efter eventuelle indsigelser, men at naboernes udtalelse alene indhentes for at give et så fyldestgørende beslutningsgrundlag som muligt. Orientering om sagens udfald vil blive fremsendt til alle, som rettidigt har indsendt bemærkninger til sagen.

Med venlig hilsen

Quang Huy Ha
byggesagsbehandler
Byplan og Byggesag
Center for By, Kultur og Borgerservice

Ansøgning og tegningsmateriale er vedlagt.

Kopi af høringsbrevet er sendt til Lindeeg, V/ Ulf Lindeneg, Frihedsmindevej 26, 4840 Nr. Alslev



Susanne Bloch Nielsen
Hampelandvej 34
3650 Ølstykke

Naboorientering

Ansøgning om opførelse af en 30 m mobilmast på Bryggertorvet, matr. nr. 4 cn Ølstykke By, 3650 Ølstykke.

Der er ansøgt om tilladelse til at opføre en 30 m høj mobilmast ved husgavl på Nettobygningen på Niels Olsens vej 2a, 3650 Ølstykke.

Det ansøgte kræver dispensation fra lokalplan nr. 73 §7 stk. 7.15, der anfører, at "Bygningshøjden nord for veje a-b må ikke overstige 12 m."

Hvis du har bemærkninger til det ansøgte, skal det være kommunen i hænde senest d. 4. juli 2019.

Området hvor mobilmasten ønskes opført

Området, hvor masten ønskes placeret, er et område med blandet bolig og erhverv som dagligvarebutikker, detailbutikker, administration- og serviceerhverv typisk i stueetage med beboelse på 1. sal.

Bryggertorvet grænser op til et historisk område mod nord, med en afstand på 200 meter til Ølstykke Kirke, som oprindeligt er opført omkring 1100-tallet. Mod syd ca. 150 m ligger Frederikssundsvejen. Området er omgivet af bymæssig boligbebyggelse. Jævnfør naturbeskyttelsesloven er det forbudt indenfor 300 m til en kirke at opføre bebyggelse, som er over 8,5 m højt.

Kirkebyggelinjen har til formål at beskytte kirker, der ligger mere eller mindre åbent i landskabet mod, at der opføres bebyggelse, som virker skæmmende på kirkerne eller hindrer, at kirkerne er synlige i landskabet. I tilfælde, hvor kirken er omgivet af bymæssig bebyggelse i hele beskyttelseszonen som det ansøgte område, gælder forbuddet ikke.

Mobildækningen i området med blandet erhverv og bolig er karakteriseret som lav. Placeringen ved Bryggertorvet er derfor valgt for at kunne give borgerne og de erhvervsdrivende i området bedre dækning i form af mere kvalitet og hastighed. Det eksisterende sendeanlæg kan ikke håndtere den mængde samtale og data via tjenester som mail, web, surfing, streaming-tjeneste mm., som brugerne i området med rette kan forvente.

Når forbruget i et givent område stiger, betyder det samtidig, at dækningsområdet for det pågældende sendeanlæg/ mobilmast formindskes. Behovet for nyt sendeanlæg/ mobilmast opstår, når der konstateres et konstant højt forbrug af kapacitet i netværket, som det ikke kan honorere, uden at der opstår såvel dæknings- som kapacitetshuller. Det er netop det, som TDC kan konstatere i det ansøgte område. Nærmeste mobilmast er en 42 m høj mobilmast ved Egedal Station.

Den 18-06-2019

Sagsnr.: 18-0078

Sagsbehandler:

Quang Huy Ha

Direkte tlf.: [REDACTED]

E-mail: [REDACTED]

Egedal Rådhus

Dronning Dagmars Vej 200

3650 Ølstykke

Telefon: [REDACTED]

Mail: [REDACTED]

Web: www.egedalkommune.dk

Åbningstid

Mandag - onsdag 10.00-14.00

Torsdag 10.00-17.30

Fredag 10.00-12.00

Det har ikke været muligt at finde høje strukturer eller høje bygninger i dækningsområdet til opsætning af antenner. Den ansøgte placering er derfor valgt, da det er centralt ved Bryggertorvet, som derfor kan dække hele området. Masten kan samtidig reduceres fra en 36 m gittermast til en 30 m rørmast på grund af områdets forholdsvis høje og centrale placering.

Med det ansøgte sendeanlæg ønsker TDC at forbedre kapaciteten for GSM900, UMT2100 samt LTE 800.

Det sundhedsmæssige aspekt

Selvom det sundhedsmæssige aspekt er et emne, der diskuteres og undersøges, fordi nærhed til antennesystemer kan have negative psykologiske konsekvenser i form af utryghed og usikkerhed, er det ikke et forhold, der indgår i sagsbehandlingen. Der har været en omfattende debat om den mulige strålingsrisiko for personer, der bor eller opholder sig i nærheden af masterne. Det skal her påpeges, at det ikke er påvist, at nærhed til mobilantenner har negative sundhedsmæssige konsekvenser for befolkningen, idet målinger har vist at effekten fra de radiobølger, der sendes mellem sende- og modtageantenner, ligger langt under de anbefalede grænseværdier.

Bemærkninger til naboorienteringen

Såfremt du har bemærkninger eller indsigelser til, at der eventuelt dispenseres fra nævnte bestemmelser til gennemførelse af projektet som ansøgt, skal disse være kommunen i hænde senest den 4. juli 2019.

Vi gør opmærksom på, at kommunen ikke har pligt til at rette sig efter eventuelle indsigelser, men at naboernes udtalelse alene indhentes for at give et så fyldestgørende beslutningsgrundlag som muligt. Orientering om sagens udfald vil blive fremsendt til alle, som rettidigt har indsendt bemærkninger til sagen.

Med venlig hilsen

Quang Huy Ha
byggesagsbehandler
Byplan og Byggesag
Center for By, Kultur og Borgerservice

Ansøgning og tegningsmateriale er vedlagt.

Kopi af høringsbrevet er sendt til Lindeeg, V/ Ulf Lindeneg, Frihedsmindevej 26, 4840 Nr. Alslev



Gitte Rolsting Døssing
Kildegårdsvej 47
3650 Ølstykke

Naboorientering

Ansøgning om opførelse af en 30 m mobilmast på Bryggertorvet, matr. nr. 4 cn Ølstykke By, 3650 Ølstykke.

Der er ansøgt om tilladelse til at opføre en 30 m høj mobilmast ved husgavl på Nettobygningen på Niels Olsens vej 2a, 3650 Ølstykke.

Det ansøgte kræver dispensation fra lokalplan nr. 73 §7 stk. 7.15, der anfører, at "Bygningshøjden nord for veje a-b må ikke overstige 12 m."

Hvis du har bemærkninger til det ansøgte, skal det være kommunen i hænde senest d. 4. juli 2019.

Området hvor mobilmasten ønskes opført

Området, hvor masten ønskes placeret, er et område med blandet bolig og erhverv som dagligvarebutikker, detailbutikker, administration- og serviceerhverv typisk i stueetage med beboelse på 1. sal.

Bryggertorvet grænser op til et historisk område mod nord, med en afstand på 200 meter til Ølstykke Kirke, som oprindeligt er opført omkring 1100-tallet. Mod syd ca. 150 m ligger Frederikssundsvejen. Området er omgivet af bymæssig boligbebyggelse. Jævnfør naturbeskyttelsesloven er det forbudt indenfor 300 m til en kirke at opføre bebyggelse, som er over 8,5 m højt.

Kirkebyggelinjen har til formål at beskytte kirker, der ligger mere eller mindre åbent i landskabet mod, at der opføres bebyggelse, som virker skæmmende på kirkerne eller hindrer, at kirkerne er synlige i landskabet. I tilfælde, hvor kirken er omgivet af bymæssig bebyggelse i hele beskyttelseszonen som det ansøgte område, gælder forbuddet ikke.

Mobildækningen i området med blandet erhverv og bolig er karakteriseret som lav. Placeringen ved Bryggertorvet er derfor valgt for at kunne give borgerne og de erhvervsdrivende i området bedre dækning i form af mere kvalitet og hastighed. Det eksisterende sendeanlæg kan ikke håndtere den mængde samtale og data via tjenester som mail, web, surfing, streaming-tjeneste mm., som brugerne i området med rette kan forvente.

Når forbruget i et givent område stiger, betyder det samtidig, at dækningsområdet for det pågældende sendeanlæg/ mobilmast formindskes. Behovet for nyt sendeanlæg/ mobilmast opstår, når der konstateres et konstant højt forbrug af kapacitet i netværket, som det ikke kan honorere, uden at der opstår såvel dæknings- som kapacitetshuller. Det er netop det, som TDC kan konstatere i det ansøgte område. Nærmeste mobilmast er en 42 m høj mobilmast ved Egedal Station.

Den 18-06-2019

Sagsnr.: 18-0078

Sagsbehandler:

Quang Huy Ha

Direkte tlf.: [REDACTED]

E-mail: [REDACTED]

Egedal Rådhus

Dronning Dagmars Vej 200

3650 Ølstykke

Telefon: [REDACTED]

Mail: [REDACTED]

Web: www.egedalkommune.dk

Åbningstid

Mandag - onsdag 10.00-14.00

Torsdag 10.00-17.30

Fredag 10.00-12.00

Det har ikke været muligt at finde høje strukturer eller høje bygninger i dækningsområdet til opsætning af antenner. Den ansøgte placering er derfor valgt, da det er centralt ved Bryggertorvet, som derfor kan dække hele området. Masten kan samtidig reduceres fra en 36 m gittermast til en 30 m rørmast på grund af områdets forholdsvis høje og centrale placering.

Med det ansøgte sendeanlæg ønsker TDC at forbedre kapaciteten for GSM900, UMT2100 samt LTE 800.

Det sundhedsmæssige aspekt

Selvom det sundhedsmæssige aspekt er et emne, der diskuteres og undersøges, fordi nærhed til antennesystemer kan have negative psykologiske konsekvenser i form af utryghed og usikkerhed, er det ikke et forhold, der indgår i sagsbehandlingen. Der har været en omfattende debat om den mulige strålingsrisiko for personer, der bor eller opholder sig i nærheden af masterne. Det skal her påpeges, at det ikke er påvist, at nærhed til mobilantenner har negative sundhedsmæssige konsekvenser for befolkningen, idet målinger har vist at effekten fra de radiobølger, der sendes mellem sende- og modtageantenner, ligger langt under de anbefalede grænseværdier.

Bemærkninger til naboorienteringen

Såfremt du har bemærkninger eller indsigelser til, at der eventuelt dispenseres fra nævnte bestemmelser til gennemførelse af projektet som ansøgt, skal disse være kommunen i hænde senest den 4. juli 2019.

Vi gør opmærksom på, at kommunen ikke har pligt til at rette sig efter eventuelle indsigelser, men at naboernes udtalelse alene indhentes for at give et så fyldestgørende beslutningsgrundlag som muligt. Orientering om sagens udfald vil blive fremsendt til alle, som rettidigt har indsendt bemærkninger til sagen.

Med venlig hilsen

Quang Huy Ha
byggesagsbehandler
Byplan og Byggesag
Center for By, Kultur og Borgerservice

Ansøgning og tegningsmateriale er vedlagt.

Kopi af høringsbrevet er sendt til Lindeeg, V/ Ulf Lindeneg, Frihedsmindevej 26, 4840 Nr. Alslev



Orhan Secilmis
Kildegårdsvej 6
3650 Ølstykke

Naboorientering

Ansøgning om opførelse af en 30 m mobilmast på Bryggertorvet, matr. nr. 4 cn Ølstykke By, 3650 Ølstykke.

Der er ansøgt om tilladelse til at opføre en 30 m høj mobilmast ved husgavl på Nettobygningen på Niels Olsens vej 2a, 3650 Ølstykke.

Det ansøgte kræver dispensation fra lokalplan nr. 73 §7 stk. 7.15, der anfører, at "Bygningshøjden nord for veje a-b må ikke overstige 12 m."

Hvis du har bemærkninger til det ansøgte, skal det være kommunen i hænde senest d. 4. juli 2019.

Området hvor mobilmasten ønskes opført

Området, hvor masten ønskes placeret, er et område med blandet bolig og erhverv som dagligvarebutikker, detailbutikker, administration- og serviceerhverv typisk i stueetage med beboelse på 1. sal.

Bryggertorvet grænser op til et historisk område mod nord, med en afstand på 200 meter til Ølstykke Kirke, som oprindeligt er opført omkring 1100-tallet. Mod syd ca. 150 m ligger Frederikssundsvejen. Området er omgivet af bymæssig boligbebyggelse. Jævnfør naturbeskyttelsesloven er det forbudt indenfor 300 m til en kirke at opføre bebyggelse, som er over 8,5 m højt.

Kirkebyggelinjen har til formål at beskytte kirker, der ligger mere eller mindre åbent i landskabet mod, at der opføres bebyggelse, som virker skæmmende på kirkerne eller hindrer, at kirkerne er synlige i landskabet. I tilfælde, hvor kirken er omgivet af bymæssig bebyggelse i hele beskyttelseszonen som det ansøgte område, gælder forbuddet ikke.

Mobildækningen i området med blandet erhverv og bolig er karakteriseret som lav. Placeringen ved Bryggertorvet er derfor valgt for at kunne give borgerne og de erhvervsdrivende i området bedre dækning i form af mere kvalitet og hastighed. Det eksisterende sendeanlæg kan ikke håndtere den mængde samtale og data via tjenester som mail, web, surfing, streaming-tjeneste mm., som brugerne i området med rette kan forvente.

Når forbruget i et givent område stiger, betyder det samtidig, at dækningsområdet for det pågældende sendeanlæg/ mobilmast formindskes. Behovet for nyt sendeanlæg/ mobilmast opstår, når der konstateres et konstant højt forbrug af kapacitet i netværket, som det ikke kan honorere, uden at der opstår såvel dæknings- som kapacitetshuller. Det er netop det, som TDC kan konstatere i det ansøgte område. Nærmeste mobilmast er en 42 m høj mobilmast ved Egedal Station.

Den 18-06-2019

Sagsnr.: 18-0078

Sagsbehandler:

Quang Huy Ha

Direkte tlf.: [REDACTED]

E-mail: [REDACTED]

Egedal Rådhus

Dronning Dagmars Vej 200

3650 Ølstykke

Telefon: [REDACTED]

Mail: [REDACTED]

Web: www.egedalkommune.dk

Åbningstid

Mandag - onsdag 10.00-14.00

Torsdag 10.00-17.30

Fredag 10.00-12.00

Det har ikke været muligt at finde høje strukturer eller høje bygninger i dækningsområdet til opsætning af antenner. Den ansøgte placering er derfor valgt, da det er centralt ved Bryggertorvet, som derfor kan dække hele området. Masten kan samtidig reduceres fra en 36 m gittermast til en 30 m rørmast på grund af områdets forholdsvis høje og centrale placering.

Med det ansøgte sendeanlæg ønsker TDC at forbedre kapaciteten for GSM900, UMT2100 samt LTE 800.

Det sundhedsmæssige aspekt

Selvom det sundhedsmæssige aspekt er et emne, der diskuteres og undersøges, fordi nærhed til antennesystemer kan have negative psykologiske konsekvenser i form af utryghed og usikkerhed, er det ikke et forhold, der indgår i sagsbehandlingen. Der har været en omfattende debat om den mulige strålingsrisiko for personer, der bor eller opholder sig i nærheden af masterne. Det skal her påpeges, at det ikke er påvist, at nærhed til mobilantenner har negative sundhedsmæssige konsekvenser for befolkningen, idet målinger har vist at effekten fra de radiobølger, der sendes mellem sende- og modtageantenner, ligger langt under de anbefalede grænseværdier.

Bemærkninger til naboorienteringen

Såfremt du har bemærkninger eller indsigelser til, at der eventuelt dispenseres fra nævnte bestemmelser til gennemførelse af projektet som ansøgt, skal disse være kommunen i hænde senest den 4. juli 2019.

Vi gør opmærksom på, at kommunen ikke har pligt til at rette sig efter eventuelle indsigelser, men at naboernes udtalelse alene indhentes for at give et så fyldestgørende beslutningsgrundlag som muligt. Orientering om sagens udfald vil blive fremsendt til alle, som rettidigt har indsendt bemærkninger til sagen.

Med venlig hilsen

Quang Huy Ha
byggesagsbehandler
Byplan og Byggesag
Center for By, Kultur og Borgerservice

Ansøgning og tegningsmateriale er vedlagt.

Kopi af høringsbrevet er sendt til Lindeeg, V/ Ulf Lindeneg, Frihedsmindevej 26, 4840 Nr. Alslev



Christina Rolsting Christensen
Kildegårdsvej 45
3650 Ølstykke

Naboorientering

Ansøgning om opførelse af en 30 m mobilmast på Bryggertorvet, matr. nr. 4 cn Ølstykke By, 3650 Ølstykke.

Der er ansøgt om tilladelse til at opføre en 30 m høj mobilmast ved husgavl på Nettobygningen på Niels Olsens vej 2a, 3650 Ølstykke.

Det ansøgte kræver dispensation fra lokalplan nr. 73 §7 stk. 7.15, der anfører, at *"Bygningshøjden nord for veje a-b må ikke overstige 12 m."*

Hvis du har bemærkninger til det ansøgte, skal det være kommunen i hænde senest d. 4. juli 2019.

Området hvor mobilmasten ønskes opført

Området, hvor masten ønskes placeret, er et område med blandet bolig og erhverv som dagligvarebutikker, detailbutikker, administration- og serviceerhverv typisk i stueetage med beboelse på 1. sal.

Bryggertorvet grænser op til et historisk område mod nord, med en afstand på 200 meter til Ølstykke Kirke, som oprindeligt er opført omkring 1100-tallet. Mod syd ca. 150 m ligger Frederikssundsvejen. Området er omgivet af bymæssig boligbebyggelse. Jævnfør naturbeskyttelsesloven er det forbudt indenfor 300 m til en kirke at opføre bebyggelse, som er over 8,5 m højt.

Kirkebyggelinjen har til formål at beskytte kirker, der ligger mere eller mindre åbent i landskabet mod, at der opføres bebyggelse, som virker skæmmende på kirkerne eller hindrer, at kirkerne er synlige i landskabet. I tilfælde, hvor kirken er omgivet af bymæssig bebyggelse i hele beskyttelseszonen som det ansøgte område, gælder forbuddet ikke.

Mobildækningen i området med blandet erhverv og bolig er karakteriseret som lav. Placeringen ved Bryggertorvet er derfor valgt for at kunne give borgerne og de erhvervsdrivende i området bedre dækning i form af mere kvalitet og hastighed. Det eksisterende sendeanlæg kan ikke håndtere den mængde samtale og data via tjenester som mail, web, surfing, streaming-tjeneste mm., som brugerne i området med rette kan forvente.

Når forbruget i et givent område stiger, betyder det samtidig, at dækningsområdet for det pågældende sendeanlæg/ mobilmast formindskes. Behovet for nyt sendeanlæg/ mobilmast opstår, når der konstateres et konstant højt forbrug af kapacitet i netværket, som det ikke kan honorere, uden at der opstår såvel dæknings- som kapacitetshuller. Det er netop det, som TDC kan konstatere i det ansøgte område. Nærmeste mobilmast er en 42 m høj mobilmast ved Egedal Station.

Den 18-06-2019

Sagsnr.: 18-0078

Sagsbehandler:

Quang Huy Ha

Direkte tlf.: [redacted]

E-mail: [redacted]

Egedal Rådhus

Dronning Dagmars Vej 200

3650 Ølstykke

Telefon: [redacted]

Mail: [redacted]

Web: www.egedalkommune.dk

Åbningstid

Mandag - onsdag 10.00-14.00

Torsdag 10.00-17.30

Fredag 10.00-12.00

Det har ikke været muligt at finde høje strukturer eller høje bygninger i dækningsområdet til opsætning af antenner. Den ansøgte placering er derfor valgt, da det er centralt ved Bryggertorvet, som derfor kan dække hele området. Masten kan samtidig reduceres fra en 36 m gittermast til en 30 m rørmast på grund af områdets forholdsvis høje og centrale placering.

Med det ansøgte sendeanlæg ønsker TDC at forbedre kapaciteten for GSM900, UMT2100 samt LTE 800.

Det sundhedsmæssige aspekt

Selvom det sundhedsmæssige aspekt er et emne, der diskuteres og undersøges, fordi nærhed til antennesystemer kan have negative psykologiske konsekvenser i form af utryghed og usikkerhed, er det ikke et forhold, der indgår i sagsbehandlingen. Der har været en omfattende debat om den mulige strålingsrisiko for personer, der bor eller opholder sig i nærheden af masterne. Det skal her påpeges, at det ikke er påvist, at nærhed til mobilantenner har negative sundhedsmæssige konsekvenser for befolkningen, idet målinger har vist at effekten fra de radiobølger, der sendes mellem sende- og modtageantenner, ligger langt under de anbefalede grænseværdier.

Bemærkninger til naboorienteringen

Såfremt du har bemærkninger eller indsigelser til, at der eventuelt dispenseres fra nævnte bestemmelser til gennemførelse af projektet som ansøgt, skal disse være kommunen i hænde senest den 4. juli 2019.

Vi gør opmærksom på, at kommunen ikke har pligt til at rette sig efter eventuelle indsigelser, men at naboernes udtalelse alene indhentes for at give et så fyldestgørende beslutningsgrundlag som muligt. Orientering om sagens udfald vil blive fremsendt til alle, som rettidigt har indsendt bemærkninger til sagen.

Med venlig hilsen

Quang Huy Ha
byggesagsbehandler
Byplan og Byggesag
Center for By, Kultur og Borgerservice

Ansøgning og tegningsmateriale er vedlagt.

Kopi af høringsbrevet er sendt til Lindeeg, V/ Ulf Lindeneg, Frihedsmindevej 26, 4840 Nr. Alslev



Pernille Nordby Rasmussen
Københavnsvej 39B
3650 Ølstykke

Naboorientering

Ansøgning om opførelse af en 30 m mobilmast på Bryggertorvet, matr. nr. 4 cn Ølstykke By, 3650 Ølstykke.

Der er ansøgt om tilladelse til at opføre en 30 m høj mobilmast ved husgavl på Nettobygningen på Niels Olsens vej 2a, 3650 Ølstykke.

Det ansøgte kræver dispensation fra lokalplan nr. 73 §7 stk. 7.15, der anfører, at *"Bygningshøjden nord for veje a-b må ikke overstige 12 m."*

Hvis du har bemærkninger til det ansøgte, skal det være kommunen i hænde senest d. 4. juli 2019.

Området hvor mobilmasten ønskes opført

Området, hvor masten ønskes placeret, er et område med blandet bolig og erhverv som dagligvarebutikker, detailbutikker, administration- og serviceerhverv typisk i stueetage med beboelse på 1. sal.

Bryggertorvet grænser op til et historisk område mod nord, med en afstand på 200 meter til Ølstykke Kirke, som oprindeligt er opført omkring 1100-tallet. Mod syd ca. 150 m ligger Frederikssundsvejen. Området er omgivet af bymæssig boligbebyggelse. Jævnfør naturbeskyttelsesloven er det forbudt indenfor 300 m til en kirke at opføre bebyggelse, som er over 8,5 m højt.

Kirkebyggelinjen har til formål at beskytte kirker, der ligger mere eller mindre åbent i landskabet mod, at der opføres bebyggelse, som virker skæmmende på kirkerne eller hindrer, at kirkerne er synlige i landskabet. I tilfælde, hvor kirken er omgivet af bymæssig bebyggelse i hele beskyttelseszonen som det ansøgte område, gælder forbuddet ikke.

Mobildækningen i området med blandet erhverv og bolig er karakteriseret som lav. Placeringen ved Bryggertorvet er derfor valgt for at kunne give borgerne og de erhvervsdrivende i området bedre dækning i form af mere kvalitet og hastighed. Det eksisterende sendeanlæg kan ikke håndtere den mængde samtale og data via tjenester som mail, web, surfing, streaming-tjeneste mm., som brugerne i området med rette kan forvente.

Når forbruget i et givent område stiger, betyder det samtidig, at dækningsområdet for det pågældende sendeanlæg/ mobilmast formindskes. Behovet for nyt sendeanlæg/ mobilmast opstår, når der konstateres et konstant højt forbrug af kapacitet i netværket, som det ikke kan honorere, uden at der opstår såvel dæknings- som kapacitetshuller. Det er netop det, som TDC kan konstatere i det ansøgte område. Nærmeste mobilmast er en 42 m høj mobilmast ved Egedal Station.

Den 18-06-2019

Sagsnr.: 18-0078

Sagsbehandler:

Quang Huy Ha

Direkte tlf.: [redacted]

E-mail: [redacted]

Egedal Rådhus

Dronning Dagmars Vej 200

3650 Ølstykke

Telefon: [redacted]

Mail: [redacted]

Web: www.egedalkommune.dk

Åbningstid

Mandag - onsdag 10.00-14.00

Torsdag 10.00-17.30

Fredag 10.00-12.00

Det har ikke været muligt at finde høje strukturer eller høje bygninger i dækningsområdet til opsætning af antenner. Den ansøgte placering er derfor valgt, da det er centralt ved Bryggertorvet, som derfor kan dække hele området. Masten kan samtidig reduceres fra en 36 m gittermast til en 30 m rørmast på grund af områdets forholdsvis høje og centrale placering.

Med det ansøgte sendeanlæg ønsker TDC at forbedre kapaciteten for GSM900, UMT2100 samt LTE 800.

Det sundhedsmæssige aspekt

Selvom det sundhedsmæssige aspekt er et emne, der diskuteres og undersøges, fordi nærhed til antennesystemer kan have negative psykologiske konsekvenser i form af utryghed og usikkerhed, er det ikke et forhold, der indgår i sagsbehandlingen. Der har været en omfattende debat om den mulige strålingsrisiko for personer, der bor eller opholder sig i nærheden af masterne. Det skal her påpeges, at det ikke er påvist, at nærhed til mobilantenner har negative sundhedsmæssige konsekvenser for befolkningen, idet målinger har vist at effekten fra de radiobølger, der sendes mellem sende- og modtageantenner, ligger langt under de anbefalede grænseværdier.

Bemærkninger til naboorienteringen

Såfremt du har bemærkninger eller indsigelser til, at der eventuelt dispenseres fra nævnte bestemmelser til gennemførelse af projektet som ansøgt, skal disse være kommunen i hænde senest den 4. juli 2019.

Vi gør opmærksom på, at kommunen ikke har pligt til at rette sig efter eventuelle indsigelser, men at naboernes udtalelse alene indhentes for at give et så fyldestgørende beslutningsgrundlag som muligt. Orientering om sagens udfald vil blive fremsendt til alle, som rettidigt har indsendt bemærkninger til sagen.

Med venlig hilsen

Quang Huy Ha
byggesagsbehandler
Byplan og Byggesag
Center for By, Kultur og Borgerservice

Ansøgning og tegningsmateriale er vedlagt.

Kopi af høringsbrevet er sendt til Lindeeg, V/ Ulf Lindeneg, Frihedsmindevej 26, 4840 Nr. Alslev



Steen Habersaat
Dronning Dagmars Vej 48
3650 Ølstykke

Naboorientering

Ansøgning om opførelse af en 30 m mobilmast på Bryggertorvet, matr. nr. 4 cn Ølstykke By, 3650 Ølstykke.

Der er ansøgt om tilladelse til at opføre en 30 m høj mobilmast ved husgavl på Nettobygningen på Niels Olsens vej 2a, 3650 Ølstykke.

Det ansøgte kræver dispensation fra lokalplan nr. 73 §7 stk. 7.15, der anfører, at *"Bygningshøjden nord for veje a-b må ikke overstige 12 m."*

Hvis du har bemærkninger til det ansøgte, skal det være kommunen i hænde senest d. 4. juli 2019.

Området hvor mobilmasten ønskes opført

Området, hvor masten ønskes placeret, er et område med blandet bolig og erhverv som dagligvarebutikker, detailbutikker, administration- og serviceerhverv typisk i stueetage med beboelse på 1. sal.

Bryggertorvet grænser op til et historisk område mod nord, med en afstand på 200 meter til Ølstykke Kirke, som oprindeligt er opført omkring 1100-tallet. Mod syd ca. 150 m ligger Frederikssundsvejen. Området er omgivet af bymæssig boligbebyggelse. Jævnfør naturbeskyttelsesloven er det forbudt indenfor 300 m til en kirke at opføre bebyggelse, som er over 8,5 m højt.

Kirkebyggelinjen har til formål at beskytte kirker, der ligger mere eller mindre åbent i landskabet mod, at der opføres bebyggelse, som virker skæmmende på kirkerne eller hindrer, at kirkerne er synlige i landskabet. I tilfælde, hvor kirken er omgivet af bymæssig bebyggelse i hele beskyttelseszonen som det ansøgte område, gælder forbuddet ikke.

Mobildækningen i området med blandet erhverv og bolig er karakteriseret som lav. Placeringen ved Bryggertorvet er derfor valgt for at kunne give borgerne og de erhvervsdrivende i området bedre dækning i form af mere kvalitet og hastighed. Det eksisterende sendeanlæg kan ikke håndtere den mængde samtale og data via tjenester som mail, web, surfing, streaming-tjeneste mm., som brugerne i området med rette kan forvente.

Når forbruget i et givent område stiger, betyder det samtidig, at dækningsområdet for det pågældende sendeanlæg/ mobilmast formindskes. Behovet for nyt sendeanlæg/ mobilmast opstår, når der konstateres et konstant højt forbrug af kapacitet i netværket, som det ikke kan honorere, uden at der opstår såvel dæknings- som kapacitetshuller. Det er netop det, som TDC kan konstatere i det ansøgte område. Nærmeste mobilmast er en 42 m høj mobilmast ved Egedal Station.

Den 18-06-2019

Sagsnr.: 18-0078

Sagsbehandler:

Quang Huy Ha

Direkte tlf.: [REDACTED]

E-mail: [REDACTED]

Egedal Rådhus

Dronning Dagmars Vej 200

3650 Ølstykke

Telefon: [REDACTED]

Mail: [REDACTED]

Web: www.egedalkommune.dk

Åbningstid

Mandag - onsdag 10.00-14.00

Torsdag 10.00-17.30

Fredag 10.00-12.00

Det har ikke været muligt at finde høje strukturer eller høje bygninger i dækningsområdet til opsætning af antenner. Den ansøgte placering er derfor valgt, da det er centralt ved Bryggertorvet, som derfor kan dække hele området. Masten kan samtidig reduceres fra en 36 m gittermast til en 30 m rørmast på grund af områdets forholdsvis høje og centrale placering.

Med det ansøgte sendeanlæg ønsker TDC at forbedre kapaciteten for GSM900, UMT2100 samt LTE 800.

Det sundhedsmæssige aspekt

Selvom det sundhedsmæssige aspekt er et emne, der diskuteres og undersøges, fordi nærhed til antennesystemer kan have negative psykologiske konsekvenser i form af utryghed og usikkerhed, er det ikke et forhold, der indgår i sagsbehandlingen. Der har været en omfattende debat om den mulige strålingsrisiko for personer, der bor eller opholder sig i nærheden af masterne. Det skal her påpeges, at det ikke er påvist, at nærhed til mobilantenner har negative sundhedsmæssige konsekvenser for befolkningen, idet målinger har vist at effekten fra de radiobølger, der sendes mellem sende- og modtageantenner, ligger langt under de anbefalede grænseværdier.

Bemærkninger til naboorienteringen

Såfremt du har bemærkninger eller indsigelser til, at der eventuelt dispenseres fra nævnte bestemmelser til gennemførelse af projektet som ansøgt, skal disse være kommunen i hænde senest den 4. juli 2019.

Vi gør opmærksom på, at kommunen ikke har pligt til at rette sig efter eventuelle indsigelser, men at naboernes udtalelse alene indhentes for at give et så fyldestgørende beslutningsgrundlag som muligt. Orientering om sagens udfald vil blive fremsendt til alle, som rettidigt har indsendt bemærkninger til sagen.

Med venlig hilsen

Quang Huy Ha
byggesagsbehandler
Byplan og Byggesag
Center for By, Kultur og Borgerservice

Ansøgning og tegningsmateriale er vedlagt.

Kopi af høringsbrevet er sendt til Lindeeg, V/ Ulf Lindeneg, Frihedsmindevej 26, 4840 Nr. Alslev



Peter Böhm
Stengårdsvej 12
3650 Ølstykke

Naboorientering

Ansøgning om opførelse af en 30 m mobilmast på Bryggertorvet, matr. nr. 4 cn Ølstykke By, 3650 Ølstykke.

Der er ansøgt om tilladelse til at opføre en 30 m høj mobilmast ved husgavl på Nettobygningen på Niels Olsens vej 2a, 3650 Ølstykke.

Det ansøgte kræver dispensation fra lokalplan nr. 73 §7 stk. 7.15, der anfører, at *"Bygningshøjden nord for veje a-b må ikke overstige 12 m."*

Hvis du har bemærkninger til det ansøgte, skal det være kommunen i hænde senest d. 4. juli 2019.

Området hvor mobilmasten ønskes opført

Området, hvor masten ønskes placeret, er et område med blandet bolig og erhverv som dagligvarebutikker, detailbutikker, administration- og serviceerhverv typisk i stueetage med beboelse på 1. sal.

Bryggertorvet grænser op til et historisk område mod nord, med en afstand på 200 meter til Ølstykke Kirke, som oprindeligt er opført omkring 1100-tallet. Mod syd ca. 150 m ligger Frederikssundsvejen. Området er omgivet af bymæssig boligbebyggelse. Jævnfør naturbeskyttelsesloven er det forbudt indenfor 300 m til en kirke at opføre bebyggelse, som er over 8,5 m højt.

Kirkebyggelinjen har til formål at beskytte kirker, der ligger mere eller mindre åbent i landskabet mod, at der opføres bebyggelse, som virker skæmmende på kirkerne eller hindrer, at kirkerne er synlige i landskabet. I tilfælde, hvor kirken er omgivet af bymæssig bebyggelse i hele beskyttelseszonen som det ansøgte område, gælder forbuddet ikke.

Mobildækningen i området med blandet erhverv og bolig er karakteriseret som lav. Placeringen ved Bryggertorvet er derfor valgt for at kunne give borgerne og de erhvervsdrivende i området bedre dækning i form af mere kvalitet og hastighed. Det eksisterende sendeanlæg kan ikke håndtere den mængde samtale og data via tjenester som mail, web, surfing, streaming-tjeneste mm., som brugerne i området med rette kan forvente.

Når forbruget i et givent område stiger, betyder det samtidig, at dækningsområdet for det pågældende sendeanlæg/ mobilmast formindskes. Behovet for nyt sendeanlæg/ mobilmast opstår, når der konstateres et konstant højt forbrug af kapacitet i netværket, som det ikke kan honorere, uden at der opstår såvel dæknings- som kapacitetshuller. Det er netop det, som TDC kan konstatere i det ansøgte område. Nærmeste mobilmast er en 42 m høj mobilmast ved Egedal Station.

Den 18-06-2019

Sagsnr.: 18-0078

Sagsbehandler:

Quang Huy Ha

Direkte tlf.: [REDACTED]

E-mail: [REDACTED]

Egedal Rådhus

Dronning Dagmars Vej 200

3650 Ølstykke

Telefon: [REDACTED]

Mail: [REDACTED]

Web: www.egedalkommune.dk

Åbningstid

Mandag - onsdag 10.00-14.00

Torsdag 10.00-17.30

Fredag 10.00-12.00

Det har ikke været muligt at finde høje strukturer eller høje bygninger i dækningsområdet til opsætning af antenner. Den ansøgte placering er derfor valgt, da det er centralt ved Bryggertorvet, som derfor kan dække hele området. Masten kan samtidig reduceres fra en 36 m gittermast til en 30 m rørmast på grund af områdets forholdsvis høje og centrale placering.

Med det ansøgte sendeanlæg ønsker TDC at forbedre kapaciteten for GSM900, UMT2100 samt LTE 800.

Det sundhedsmæssige aspekt

Selvom det sundhedsmæssige aspekt er et emne, der diskuteres og undersøges, fordi nærhed til antennesystemer kan have negative psykologiske konsekvenser i form af utryghed og usikkerhed, er det ikke et forhold, der indgår i sagsbehandlingen. Der har været en omfattende debat om den mulige strålingsrisiko for personer, der bor eller opholder sig i nærheden af masterne. Det skal her påpeges, at det ikke er påvist, at nærhed til mobilantener har negative sundhedsmæssige konsekvenser for befolkningen, idet målinger har vist at effekten fra de radiobølger, der sendes mellem sende- og modtageantener, ligger langt under de anbefalede grænseværdier.

Bemærkninger til naboorienteringen

Såfremt du har bemærkninger eller indsigelser til, at der eventuelt dispenseres fra nævnte bestemmelser til gennemførelse af projektet som ansøgt, skal disse være kommunen i hænde senest den 4. juli 2019.

Vi gør opmærksom på, at kommunen ikke har pligt til at rette sig efter eventuelle indsigelser, men at naboernes udtalelse alene indhentes for at give et så fyldestgørende beslutningsgrundlag som muligt. Orientering om sagens udfald vil blive fremsendt til alle, som rettidigt har indsendt bemærkninger til sagen.

Med venlig hilsen

Quang Huy Ha
byggesagsbehandler
Byplan og Byggesag
Center for By, Kultur og Borgerservice

Ansøgning og tegningsmateriale er vedlagt.

Kopi af høringsbrevet er sendt til Lindeeg, V/ Ulf Lindeneg, Frihedsmindevej 26, 4840 Nr. Alslev



Glenn Bak
Københavnsvej 19 B
3650 Ølstykke

Naboorientering

Ansøgning om opførelse af en 30 m mobilmast på Bryggertorvet, matr. nr. 4 cn Ølstykke By, 3650 Ølstykke.

Der er ansøgt om tilladelse til at opføre en 30 m høj mobilmast ved husgavl på Nettobygningen på Niels Olsens vej 2a, 3650 Ølstykke.

Det ansøgte kræver dispensation fra lokalplan nr. 73 §7 stk. 7.15, der anfører, at *"Bygningshøjden nord for veje a-b må ikke overstige 12 m."*

Hvis du har bemærkninger til det ansøgte, skal det være kommunen i hænde senest d. 4. juli 2019.

Området hvor mobilmasten ønskes opført

Området, hvor masten ønskes placeret, er et område med blandet bolig og erhverv som dagligvarebutikker, detailbutikker, administration- og serviceerhverv typisk i stueetage med beboelse på 1. sal.

Bryggertorvet grænser op til et historisk område mod nord, med en afstand på 200 meter til Ølstykke Kirke, som oprindeligt er opført omkring 1100-tallet. Mod syd ca. 150 m ligger Frederikssundsvejen. Området er omgivet af bymæssig boligbebyggelse. Jævnfør naturbeskyttelsesloven er det forbudt indenfor 300 m til en kirke at opføre bebyggelse, som er over 8,5 m højt.

Kirkebyggelinjen har til formål at beskytte kirker, der ligger mere eller mindre åbent i landskabet mod, at der opføres bebyggelse, som virker skæmmende på kirkerne eller hindrer, at kirkerne er synlige i landskabet. I tilfælde, hvor kirken er omgivet af bymæssig bebyggelse i hele beskyttelseszonen som det ansøgte område, gælder forbuddet ikke.

Mobildækningen i området med blandet erhverv og bolig er karakteriseret som lav. Placeringen ved Bryggertorvet er derfor valgt for at kunne give borgerne og de erhvervsdrivende i området bedre dækning i form af mere kvalitet og hastighed. Det eksisterende sendeanlæg kan ikke håndtere den mængde samtale og data via tjenester som mail, web, surfing, streaming-tjeneste mm., som brugerne i området med rette kan forvente.

Når forbruget i et givent område stiger, betyder det samtidig, at dækningsområdet for det pågældende sendeanlæg/ mobilmast formindskes. Behovet for nyt sendeanlæg/ mobilmast opstår, når der konstateres et konstant højt forbrug af kapacitet i netværket, som det ikke kan honorere, uden at der opstår såvel dæknings- som kapacitetshuller. Det er netop det, som TDC kan konstatere i det ansøgte område. Nærmeste mobilmast er en 42 m høj mobilmast ved Egedal Station.

Den 18-06-2019

Sagsnr.: 18-0078

Sagsbehandler:

Quang Huy Ha

Direkte tlf.: [REDACTED]

E-mail: [REDACTED]

Egedal Rådhus

Dronning Dagmars Vej 200

3650 Ølstykke

Telefon: [REDACTED]

Mail: [REDACTED]

Web: www.egedalkommune.dk

Åbningstid

Mandag - onsdag 10.00-14.00

Torsdag 10.00-17.30

Fredag 10.00-12.00

Det har ikke været muligt at finde høje strukturer eller høje bygninger i dækningsområdet til opsætning af antenner. Den ansøgte placering er derfor valgt, da det er centralt ved Bryggertorvet, som derfor kan dække hele området. Masten kan samtidig reduceres fra en 36 m gittermast til en 30 m rørmast på grund af områdets forholdsvis høje og centrale placering.

Med det ansøgte sendeanlæg ønsker TDC at forbedre kapaciteten for GSM900, UMT2100 samt LTE 800.

Det sundhedsmæssige aspekt

Selvom det sundhedsmæssige aspekt er et emne, der diskuteres og undersøges, fordi nærhed til antennesystemer kan have negative psykologiske konsekvenser i form af utryghed og usikkerhed, er det ikke et forhold, der indgår i sagsbehandlingen. Der har været en omfattende debat om den mulige strålingsrisiko for personer, der bor eller opholder sig i nærheden af masterne. Det skal her påpeges, at det ikke er påvist, at nærhed til mobilantenner har negative sundhedsmæssige konsekvenser for befolkningen, idet målinger har vist at effekten fra de radiobølger, der sendes mellem sende- og modtageantenner, ligger langt under de anbefalede grænseværdier.

Bemærkninger til naboorienteringen

Såfremt du har bemærkninger eller indsigelser til, at der eventuelt dispenseres fra nævnte bestemmelser til gennemførelse af projektet som ansøgt, skal disse være kommunen i hænde senest den 4. juli 2019.

Vi gør opmærksom på, at kommunen ikke har pligt til at rette sig efter eventuelle indsigelser, men at naboernes udtalelse alene indhentes for at give et så fyldestgørende beslutningsgrundlag som muligt. Orientering om sagens udfald vil blive fremsendt til alle, som rettidigt har indsendt bemærkninger til sagen.

Med venlig hilsen

Quang Huy Ha
byggesagsbehandler
Byplan og Byggesag
Center for By, Kultur og Borgerservice

Ansøgning og tegningsmateriale er vedlagt.

Kopi af høringsbrevet er sendt til Lindeeg, V/ Ulf Lindeneg, Frihedsmindevej 26, 4840 Nr. Alslev



Christian Kjær Jusjong
Dronning Dagmars Vej 4
3650 Ølstykke

Naboorientering

Ansøgning om opførelse af en 30 m mobilmast på Bryggertorvet, matr. nr. 4 cn Ølstykke By, 3650 Ølstykke.

Der er ansøgt om tilladelse til at opføre en 30 m høj mobilmast ved husgavl på Nettobygningen på Niels Olsens vej 2a, 3650 Ølstykke.

Det ansøgte kræver dispensation fra lokalplan nr. 73 §7 stk. 7.15, der anfører, at *"Bygningshøjden nord for veje a-b må ikke overstige 12 m."*

Hvis du har bemærkninger til det ansøgte, skal det være kommunen i hænde senest d. 4. juli 2019.

Området hvor mobilmasten ønskes opført

Området, hvor masten ønskes placeret, er et område med blandet bolig og erhverv som dagligvarebutikker, detailbutikker, administration- og serviceerhverv typisk i stueetage med beboelse på 1. sal.

Bryggertorvet grænser op til et historisk område mod nord, med en afstand på 200 meter til Ølstykke Kirke, som oprindeligt er opført omkring 1100-tallet. Mod syd ca. 150 m ligger Frederikssundsvejen. Området er omgivet af bymæssig boligbebyggelse. Jævnfør naturbeskyttelsesloven er det forbudt indenfor 300 m til en kirke at opføre bebyggelse, som er over 8,5 m højt.

Kirkebyggelinjen har til formål at beskytte kirker, der ligger mere eller mindre åbent i landskabet mod, at der opføres bebyggelse, som virker skæmmende på kirkerne eller hindrer, at kirkerne er synlige i landskabet. I tilfælde, hvor kirken er omgivet af bymæssig bebyggelse i hele beskyttelseszonen som det ansøgte område, gælder forbuddet ikke.

Mobildækningen i området med blandet erhverv og bolig er karakteriseret som lav. Placeringen ved Bryggertorvet er derfor valgt for at kunne give borgerne og de erhvervsdrivende i området bedre dækning i form af mere kvalitet og hastighed. Det eksisterende sendeanlæg kan ikke håndtere den mængde samtale og data via tjenester som mail, web, surfing, streaming-tjeneste mm., som brugerne i området med rette kan forvente.

Når forbruget i et givent område stiger, betyder det samtidig, at dækningsområdet for det pågældende sendeanlæg/ mobilmast formindskes. Behovet for nyt sendeanlæg/ mobilmast opstår, når der konstateres et konstant højt forbrug af kapacitet i netværket, som det ikke kan honorere, uden at der opstår såvel dæknings- som kapacitetshuller. Det er netop det, som TDC kan konstatere i det ansøgte område. Nærmeste mobilmast er en 42 m høj mobilmast ved Egedal Station.

Den 18-06-2019

Sagsnr.: 18-0078

Sagsbehandler:

Quang Huy Ha

Direkte tlf.: [redacted]

E-mail: [redacted]

Egedal Rådhus

Dronning Dagmars Vej 200

3650 Ølstykke

Telefon: [redacted]

Mail: [redacted]

Web: www.egedalkommune.dk

Åbningstid

Mandag - onsdag 10.00-14.00

Torsdag 10.00-17.30

Fredag 10.00-12.00

Det har ikke været muligt at finde høje strukturer eller høje bygninger i dækningsområdet til opsætning af antenner. Den ansøgte placering er derfor valgt, da det er centralt ved Bryggertorvet, som derfor kan dække hele området. Masten kan samtidig reduceres fra en 36 m gittermast til en 30 m rørmast på grund af områdets forholdsvis høje og centrale placering.

Med det ansøgte sendeanlæg ønsker TDC at forbedre kapaciteten for GSM900, UMT2100 samt LTE 800.

Det sundhedsmæssige aspekt

Selvom det sundhedsmæssige aspekt er et emne, der diskuteres og undersøges, fordi nærhed til antennesystemer kan have negative psykologiske konsekvenser i form af utryghed og usikkerhed, er det ikke et forhold, der indgår i sagsbehandlingen. Der har været en omfattende debat om den mulige strålingsrisiko for personer, der bor eller opholder sig i nærheden af masterne. Det skal her påpeges, at det ikke er påvist, at nærhed til mobilantenner har negative sundhedsmæssige konsekvenser for befolkningen, idet målinger har vist at effekten fra de radiobølger, der sendes mellem sende- og modtageantenner, ligger langt under de anbefalede grænseværdier.

Bemærkninger til naboorienteringen

Såfremt du har bemærkninger eller indsigelser til, at der eventuelt dispenseres fra nævnte bestemmelser til gennemførelse af projektet som ansøgt, skal disse være kommunen i hænde senest den 4. juli 2019.

Vi gør opmærksom på, at kommunen ikke har pligt til at rette sig efter eventuelle indsigelser, men at naboernes udtalelse alene indhentes for at give et så fyldestgørende beslutningsgrundlag som muligt. Orientering om sagens udfald vil blive fremsendt til alle, som rettidigt har indsendt bemærkninger til sagen.

Med venlig hilsen

Quang Huy Ha
byggesagsbehandler
Byplan og Byggesag
Center for By, Kultur og Borgerservice

Ansøgning og tegningsmateriale er vedlagt.

Kopi af høringsbrevet er sendt til Lindeeg, V/ Ulf Lindeneg, Frihedsmindevej 26, 4840 Nr. Alslev



Michella Feinauer Porsborg
Bryggertorvet 23
3650 Ølstykke

Naboorientering

Ansøgning om opførelse af en 30 m mobilmast på Bryggertorvet, matr. nr. 4 cn Ølstykke By, 3650 Ølstykke.

Der er ansøgt om tilladelse til at opføre en 30 m høj mobilmast ved husgavl på Nettobygningen på Niels Olsens vej 2a, 3650 Ølstykke.

Det ansøgte kræver dispensation fra lokalplan nr. 73 §7 stk. 7.15, der anfører, at *"Bygningshøjden nord for veje a-b må ikke overstige 12 m."*

Hvis du har bemærkninger til det ansøgte, skal det være kommunen i hænde senest d. 4. juli 2019.

Området hvor mobilmasten ønskes opført

Området, hvor masten ønskes placeret, er et område med blandet bolig og erhverv som dagligvarebutikker, detailbutikker, administration- og serviceerhverv typisk i stueetage med beboelse på 1. sal.

Bryggertorvet grænser op til et historisk område mod nord, med en afstand på 200 meter til Ølstykke Kirke, som oprindeligt er opført omkring 1100-tallet. Mod syd ca. 150 m ligger Frederikssundsvejen. Området er omgivet af bymæssig boligbebyggelse. Jævnfør naturbeskyttelsesloven er det forbudt indenfor 300 m til en kirke at opføre bebyggelse, som er over 8,5 m højt.

Kirkebyggelinjen har til formål at beskytte kirker, der ligger mere eller mindre åbent i landskabet mod, at der opføres bebyggelse, som virker skæmmende på kirkerne eller hindrer, at kirkerne er synlige i landskabet. I tilfælde, hvor kirken er omgivet af bymæssig bebyggelse i hele beskyttelseszonen som det ansøgte område, gælder forbuddet ikke.

Mobildækningen i området med blandet erhverv og bolig er karakteriseret som lav. Placeringen ved Bryggertorvet er derfor valgt for at kunne give borgerne og de erhvervsdrivende i området bedre dækning i form af mere kvalitet og hastighed. Det eksisterende sendeanlæg kan ikke håndtere den mængde samtale og data via tjenester som mail, web, surfing, streaming-tjeneste mm., som brugerne i området med rette kan forvente.

Når forbruget i et givent område stiger, betyder det samtidig, at dækningsområdet for det pågældende sendeanlæg/ mobilmast formindskes. Behovet for nyt sendeanlæg/ mobilmast opstår, når der konstateres et konstant højt forbrug af kapacitet i netværket, som det ikke kan honorere, uden at der opstår såvel dæknings- som kapacitetshuller. Det er netop det, som TDC kan konstatere i det ansøgte område. Nærmeste mobilmast er en 42 m høj mobilmast ved Egedal Station.

Den 18-06-2019

Sagsnr.: 18-0078

Sagsbehandler:

Quang Huy Ha

Direkte tlf.: [REDACTED]

E-mail: [REDACTED]

Egedal Rådhus

Dronning Dagmars Vej 200

3650 Ølstykke

Telefon: [REDACTED]

Mail: [REDACTED]

Web: www.egedalkommune.dk

Åbningstid

Mandag - onsdag 10.00-14.00

Torsdag 10.00-17.30

Fredag 10.00-12.00

Det har ikke været muligt at finde høje strukturer eller høje bygninger i dækningsområdet til opsætning af antenner. Den ansøgte placering er derfor valgt, da det er centralt ved Bryggertorvet, som derfor kan dække hele området. Masten kan samtidig reduceres fra en 36 m gittermast til en 30 m rørmast på grund af områdets forholdsvis høje og centrale placering.

Med det ansøgte sendeanlæg ønsker TDC at forbedre kapaciteten for GSM900, UMT2100 samt LTE 800.

Det sundhedsmæssige aspekt

Selvom det sundhedsmæssige aspekt er et emne, der diskuteres og undersøges, fordi nærhed til antennesystemer kan have negative psykologiske konsekvenser i form af utryghed og usikkerhed, er det ikke et forhold, der indgår i sagsbehandlingen. Der har været en omfattende debat om den mulige strålingsrisiko for personer, der bor eller opholder sig i nærheden af masterne. Det skal her påpeges, at det ikke er påvist, at nærhed til mobilantenner har negative sundhedsmæssige konsekvenser for befolkningen, idet målinger har vist at effekten fra de radiobølger, der sendes mellem sende- og modtageantenner, ligger langt under de anbefalede grænseværdier.

Bemærkninger til naboorienteringen

Såfremt du har bemærkninger eller indsigelser til, at der eventuelt dispenseres fra nævnte bestemmelser til gennemførelse af projektet som ansøgt, skal disse være kommunen i hænde senest den 4. juli 2019.

Vi gør opmærksom på, at kommunen ikke har pligt til at rette sig efter eventuelle indsigelser, men at naboernes udtalelse alene indhentes for at give et så fyldestgørende beslutningsgrundlag som muligt. Orientering om sagens udfald vil blive fremsendt til alle, som rettidigt har indsendt bemærkninger til sagen.

Med venlig hilsen

Quang Huy Ha
byggesagsbehandler
Byplan og Byggesag
Center for By, Kultur og Borgerservice

Ansøgning og tegningsmateriale er vedlagt.

Kopi af høringsbrevet er sendt til Lindeeg, V/ Ulf Lindeneg, Frihedsmindevej 26, 4840 Nr. Alslev



Denni Franklin Jensen
Kildegårdsvej 39
3650 Ølstykke

Naboorientering

Ansøgning om opførelse af en 30 m mobilmast på Bryggertorvet, matr. nr. 4 cn Ølstykke By, 3650 Ølstykke.

Der er ansøgt om tilladelse til at opføre en 30 m høj mobilmast ved husgavl på Nettobygningen på Niels Olsens vej 2a, 3650 Ølstykke.

Det ansøgte kræver dispensation fra lokalplan nr. 73 §7 stk. 7.15, der anfører, at *"Bygningshøjden nord for veje a-b må ikke overstige 12 m."*

Hvis du har bemærkninger til det ansøgte, skal det være kommunen i hænde senest d. 4. juli 2019.

Området hvor mobilmasten ønskes opført

Området, hvor masten ønskes placeret, er et område med blandet bolig og erhverv som dagligvarebutikker, detailbutikker, administration- og serviceerhverv typisk i stueetage med beboelse på 1. sal.

Bryggertorvet grænser op til et historisk område mod nord, med en afstand på 200 meter til Ølstykke Kirke, som oprindeligt er opført omkring 1100-tallet. Mod syd ca. 150 m ligger Frederikssundsvejen. Området er omgivet af bymæssig boligbebyggelse. Jævnfør naturbeskyttelsesloven er det forbudt indenfor 300 m til en kirke at opføre bebyggelse, som er over 8,5 m højt.

Kirkebyggelinjen har til formål at beskytte kirker, der ligger mere eller mindre åbent i landskabet mod, at der opføres bebyggelse, som virker skæmmende på kirkerne eller hindrer, at kirkerne er synlige i landskabet. I tilfælde, hvor kirken er omgivet af bymæssig bebyggelse i hele beskyttelseszonen som det ansøgte område, gælder forbuddet ikke.

Mobildækningen i området med blandet erhverv og bolig er karakteriseret som lav. Placeringen ved Bryggertorvet er derfor valgt for at kunne give borgerne og de erhvervsdrivende i området bedre dækning i form af mere kvalitet og hastighed. Det eksisterende sendeanlæg kan ikke håndtere den mængde samtale og data via tjenester som mail, web, surfing, streaming-tjeneste mm., som brugerne i området med rette kan forvente.

Når forbruget i et givent område stiger, betyder det samtidig, at dækningsområdet for det pågældende sendeanlæg/ mobilmast formindskes. Behovet for nyt sendeanlæg/ mobilmast opstår, når der konstateres et konstant højt forbrug af kapacitet i netværket, som det ikke kan honorere, uden at der opstår såvel dæknings- som kapacitetshuller. Det er netop det, som TDC kan konstatere i det ansøgte område. Nærmeste mobilmast er en 42 m høj mobilmast ved Egedal Station.

Den 18-06-2019

Sagsnr.: 18-0078

Sagsbehandler:

Quang Huy Ha

Direkte tlf.: [REDACTED]

E-mail: [REDACTED]

Egedal Rådhus

Dronning Dagmars Vej 200

3650 Ølstykke

Telefon: [REDACTED]

Mail: [REDACTED]

Web: www.egedalkommune.dk

Åbningstid

Mandag - onsdag 10.00-14.00

Torsdag 10.00-17.30

Fredag 10.00-12.00

Det har ikke været muligt at finde høje strukturer eller høje bygninger i dækningsområdet til opsætning af antenner. Den ansøgte placering er derfor valgt, da det er centralt ved Bryggertorvet, som derfor kan dække hele området. Masten kan samtidig reduceres fra en 36 m gittermast til en 30 m rørmast på grund af områdets forholdsvis høje og centrale placering.

Med det ansøgte sendeanlæg ønsker TDC at forbedre kapaciteten for GSM900, UMT2100 samt LTE 800.

Det sundhedsmæssige aspekt

Selvom det sundhedsmæssige aspekt er et emne, der diskuteres og undersøges, fordi nærhed til antennesystemer kan have negative psykologiske konsekvenser i form af utryghed og usikkerhed, er det ikke et forhold, der indgår i sagsbehandlingen. Der har været en omfattende debat om den mulige strålingsrisiko for personer, der bor eller opholder sig i nærheden af masterne. Det skal her påpeges, at det ikke er påvist, at nærhed til mobilantener har negative sundhedsmæssige konsekvenser for befolkningen, idet målinger har vist at effekten fra de radiobølger, der sendes mellem sende- og modtageantener, ligger langt under de anbefalede grænseværdier.

Bemærkninger til naboorienteringen

Såfremt du har bemærkninger eller indsigelser til, at der eventuelt dispenseres fra nævnte bestemmelser til gennemførelse af projektet som ansøgt, skal disse være kommunen i hænde senest den 4. juli 2019.

Vi gør opmærksom på, at kommunen ikke har pligt til at rette sig efter eventuelle indsigelser, men at naboernes udtalelse alene indhentes for at give et så fyldestgørende beslutningsgrundlag som muligt. Orientering om sagens udfald vil blive fremsendt til alle, som rettidigt har indsendt bemærkninger til sagen.

Med venlig hilsen

Quang Huy Ha
byggesagsbehandler
Byplan og Byggesag
Center for By, Kultur og Borgerservice

Ansøgning og tegningsmateriale er vedlagt.

Kopi af høringsbrevet er sendt til Lindeeg, V/ Ulf Lindeneg, Frihedsmindevej 26, 4840 Nr. Alslev



Kenneth Juul Markussen
Københavnsvej 40
3650 Ølstykke

Naboorientering

Ansøgning om opførelse af en 30 m mobilmast på Bryggertorvet, matr. nr. 4 cn Ølstykke By, 3650 Ølstykke.

Der er ansøgt om tilladelse til at opføre en 30 m høj mobilmast ved husgavl på Nettobygningen på Niels Olsens vej 2a, 3650 Ølstykke.

Det ansøgte kræver dispensation fra lokalplan nr. 73 §7 stk. 7.15, der anfører, at "Bygningshøjden nord for veje a-b må ikke overstige 12 m."

Hvis du har bemærkninger til det ansøgte, skal det være kommunen i hænde senest d. 4. juli 2019.

Området hvor mobilmasten ønskes opført

Området, hvor masten ønskes placeret, er et område med blandet bolig og erhverv som dagligvarebutikker, detailbutikker, administration- og serviceerhverv typisk i stueetage med beboelse på 1. sal.

Bryggertorvet grænser op til et historisk område mod nord, med en afstand på 200 meter til Ølstykke Kirke, som oprindeligt er opført omkring 1100-tallet. Mod syd ca. 150 m ligger Frederikssundsvejen. Området er omgivet af bymæssig boligbebyggelse. Jævnfør naturbeskyttelsesloven er det forbudt indenfor 300 m til en kirke at opføre bebyggelse, som er over 8,5 m højt.

Kirkebyggelinjen har til formål at beskytte kirker, der ligger mere eller mindre åbent i landskabet mod, at der opføres bebyggelse, som virker skæmmende på kirkerne eller hindrer, at kirkerne er synlige i landskabet. I tilfælde, hvor kirken er omgivet af bymæssig bebyggelse i hele beskyttelseszonen som det ansøgte område, gælder forbuddet ikke.

Mobildækningen i området med blandet erhverv og bolig er karakteriseret som lav. Placeringen ved Bryggertorvet er derfor valgt for at kunne give borgerne og de erhvervsdrivende i området bedre dækning i form af mere kvalitet og hastighed. Det eksisterende sendeanlæg kan ikke håndtere den mængde samtale og data via tjenester som mail, web, surfing, streaming-tjeneste mm., som brugerne i området med rette kan forvente.

Når forbruget i et givent område stiger, betyder det samtidig, at dækningsområdet for det pågældende sendeanlæg/ mobilmast formindskes. Behovet for nyt sendeanlæg/ mobilmast opstår, når der konstateres et konstant højt forbrug af kapacitet i netværket, som det ikke kan honorere, uden at der opstår såvel dæknings- som kapacitetshuller. Det er netop det, som TDC kan konstatere i det ansøgte område. Nærmeste mobilmast er en 42 m høj mobilmast ved Egedal Station.

Den 18-06-2019

Sagsnr.: 18-0078

Sagsbehandler:

Quang Huy Ha

Direkte tlf.: [REDACTED]

E-mail: [REDACTED]

Egedal Rådhus

Dronning Dagmars Vej 200

3650 Ølstykke

Telefon: [REDACTED]

Mail: [REDACTED]

Web: www.egedalkommune.dk

Åbningstid

Mandag - onsdag 10.00-14.00

Torsdag 10.00-17.30

Fredag 10.00-12.00

Det har ikke været muligt at finde høje strukturer eller høje bygninger i dækningsområdet til opsætning af antenner. Den ansøgte placering er derfor valgt, da det er centralt ved Bryggertorvet, som derfor kan dække hele området. Masten kan samtidig reduceres fra en 36 m gittermast til en 30 m rørmast på grund af områdets forholdsvis høje og centrale placering.

Med det ansøgte sendeanlæg ønsker TDC at forbedre kapaciteten for GSM900, UMT2100 samt LTE 800.

Det sundhedsmæssige aspekt

Selvom det sundhedsmæssige aspekt er et emne, der diskuteres og undersøges, fordi nærhed til antennesystemer kan have negative psykologiske konsekvenser i form af utryghed og usikkerhed, er det ikke et forhold, der indgår i sagsbehandlingen. Der har været en omfattende debat om den mulige strålingsrisiko for personer, der bor eller opholder sig i nærheden af masterne. Det skal her påpeges, at det ikke er påvist, at nærhed til mobilantener har negative sundhedsmæssige konsekvenser for befolkningen, idet målinger har vist at effekten fra de radiobølger, der sendes mellem sende- og modtageantener, ligger langt under de anbefalede grænseværdier.

Bemærkninger til naboorienteringen

Såfremt du har bemærkninger eller indsigelser til, at der eventuelt dispenseres fra nævnte bestemmelser til gennemførelse af projektet som ansøgt, skal disse være kommunen i hænde senest den 4. juli 2019.

Vi gør opmærksom på, at kommunen ikke har pligt til at rette sig efter eventuelle indsigelser, men at naboernes udtalelse alene indhentes for at give et så fyldestgørende beslutningsgrundlag som muligt. Orientering om sagens udfald vil blive fremsendt til alle, som rettidigt har indsendt bemærkninger til sagen.

Med venlig hilsen

Quang Huy Ha
byggesagsbehandler
Byplan og Byggesag
Center for By, Kultur og Borgerservice

Ansøgning og tegningsmateriale er vedlagt.

Kopi af høringsbrevet er sendt til Lindeeg, V/ Ulf Lindeneg, Frihedsmindevej 26, 4840 Nr. Alslev



Christina Winther Poulsen
Tingstedet 2
3650 Ølstykke

Naboorientering

Ansøgning om opførelse af en 30 m mobilmast på Bryggertorvet, matr. nr. 4 cn Ølstykke By, 3650 Ølstykke.

Der er ansøgt om tilladelse til at opføre en 30 m høj mobilmast ved husgavl på Nettobygningen på Niels Olsens vej 2a, 3650 Ølstykke.

Det ansøgte kræver dispensation fra lokalplan nr. 73 §7 stk. 7.15, der anfører, at *"Bygningshøjden nord for veje a-b må ikke overstige 12 m."*

Hvis du har bemærkninger til det ansøgte, skal det være kommunen i hænde senest d. 4. juli 2019.

Området hvor mobilmasten ønskes opført

Området, hvor masten ønskes placeret, er et område med blandet bolig og erhverv som dagligvarebutikker, detailbutikker, administration- og serviceerhverv typisk i stueetage med beboelse på 1. sal.

Bryggertorvet grænser op til et historisk område mod nord, med en afstand på 200 meter til Ølstykke Kirke, som oprindeligt er opført omkring 1100-tallet. Mod syd ca. 150 m ligger Frederikssundsvejen. Området er omgivet af bymæssig boligbebyggelse. Jævnfør naturbeskyttelsesloven er det forbudt indenfor 300 m til en kirke at opføre bebyggelse, som er over 8,5 m højt.

Kirkebyggelinjen har til formål at beskytte kirker, der ligger mere eller mindre åbent i landskabet mod, at der opføres bebyggelse, som virker skæmmende på kirkerne eller hindrer, at kirkerne er synlige i landskabet. I tilfælde, hvor kirken er omgivet af bymæssig bebyggelse i hele beskyttelseszonen som det ansøgte område, gælder forbuddet ikke.

Mobildækningen i området med blandet erhverv og bolig er karakteriseret som lav. Placeringen ved Bryggertorvet er derfor valgt for at kunne give borgerne og de erhvervsdrivende i området bedre dækning i form af mere kvalitet og hastighed. Det eksisterende sendeanlæg kan ikke håndtere den mængde samtale og data via tjenester som mail, web, surfing, streaming-tjeneste mm., som brugerne i området med rette kan forvente.

Når forbruget i et givent område stiger, betyder det samtidig, at dækningsområdet for det pågældende sendeanlæg/ mobilmast formindskes. Behovet for nyt sendeanlæg/ mobilmast opstår, når der konstateres et konstant højt forbrug af kapacitet i netværket, som det ikke kan honorere, uden at der opstår såvel dæknings- som kapacitetshuller. Det er netop det, som TDC kan konstatere i det ansøgte område. Nærmeste mobilmast er en 42 m høj mobilmast ved Egedal Station.

Den 18-06-2019

Sagsnr.: 18-0078

Sagsbehandler:

Quang Huy Ha

Direkte tlf.: [REDACTED]

E-mail: [REDACTED]

Egedal Rådhus

Dronning Dagmars Vej 200

3650 Ølstykke

Telefon: [REDACTED]

Mail: [REDACTED]

Web: www.egedalkommune.dk

Åbningstid

Mandag - onsdag 10.00-14.00

Torsdag 10.00-17.30

Fredag 10.00-12.00

Det har ikke været muligt at finde høje strukturer eller høje bygninger i dækningsområdet til opsætning af antenner. Den ansøgte placering er derfor valgt, da det er centralt ved Bryggertorvet, som derfor kan dække hele området. Masten kan samtidig reduceres fra en 36 m gittermast til en 30 m rørmast på grund af områdets forholdsvis høje og centrale placering.

Med det ansøgte sendeanlæg ønsker TDC at forbedre kapaciteten for GSM900, UMT2100 samt LTE 800.

Det sundhedsmæssige aspekt

Selvom det sundhedsmæssige aspekt er et emne, der diskuteres og undersøges, fordi nærhed til antennesystemer kan have negative psykologiske konsekvenser i form af utryghed og usikkerhed, er det ikke et forhold, der indgår i sagsbehandlingen. Der har været en omfattende debat om den mulige strålingsrisiko for personer, der bor eller opholder sig i nærheden af masterne. Det skal her påpeges, at det ikke er påvist, at nærhed til mobilantenner har negative sundhedsmæssige konsekvenser for befolkningen, idet målinger har vist at effekten fra de radiobølger, der sendes mellem sende- og modtageantenner, ligger langt under de anbefalede grænseværdier.

Bemærkninger til naboorienteringen

Såfremt du har bemærkninger eller indsigelser til, at der eventuelt dispenseres fra nævnte bestemmelser til gennemførelse af projektet som ansøgt, skal disse være kommunen i hænde senest den 4. juli 2019.

Vi gør opmærksom på, at kommunen ikke har pligt til at rette sig efter eventuelle indsigelser, men at naboernes udtalelse alene indhentes for at give et så fyldestgørende beslutningsgrundlag som muligt. Orientering om sagens udfald vil blive fremsendt til alle, som rettidigt har indsendt bemærkninger til sagen.

Med venlig hilsen

Quang Huy Ha
byggesagsbehandler
Byplan og Byggesag
Center for By, Kultur og Borgerservice

Ansøgning og tegningsmateriale er vedlagt.

Kopi af høringsbrevet er sendt til Lindeeg, V/ Ulf Lindeneg, Frihedsmindevej 26, 4840 Nr. Alslev



Gabriela Janina Kurcek
Bryggertorvet 29
3650 Ølstykke

Naboorientering

Ansøgning om opførelse af en 30 m mobilmast på Bryggertorvet, matr. nr. 4 cn Ølstykke By, 3650 Ølstykke.

Der er ansøgt om tilladelse til at opføre en 30 m høj mobilmast ved husgavl på Nettobygningen på Niels Olsens vej 2a, 3650 Ølstykke.

Det ansøgte kræver dispensation fra lokalplan nr. 73 §7 stk. 7.15, der anfører, at "Bygningshøjden nord for veje a-b må ikke overstige 12 m."

Hvis du har bemærkninger til det ansøgte, skal det være kommunen i hænde senest d. 4. juli 2019.

Området hvor mobilmasten ønskes opført

Området, hvor masten ønskes placeret, er et område med blandet bolig og erhverv som dagligvarebutikker, detailbutikker, administration- og serviceerhverv typisk i stueetage med beboelse på 1. sal.

Bryggertorvet grænser op til et historisk område mod nord, med en afstand på 200 meter til Ølstykke Kirke, som oprindeligt er opført omkring 1100-tallet. Mod syd ca. 150 m ligger Frederikssundsvejen. Området er omgivet af bymæssig boligbebyggelse. Jævnfør naturbeskyttelsesloven er det forbudt indenfor 300 m til en kirke at opføre bebyggelse, som er over 8,5 m højt.

Kirkebyggelinjen har til formål at beskytte kirker, der ligger mere eller mindre åbent i landskabet mod, at der opføres bebyggelse, som virker skæmmende på kirkerne eller hindrer, at kirkerne er synlige i landskabet. I tilfælde, hvor kirken er omgivet af bymæssig bebyggelse i hele beskyttelseszonen som det ansøgte område, gælder forbuddet ikke.

Mobildækningen i området med blandet erhverv og bolig er karakteriseret som lav. Placeringen ved Bryggertorvet er derfor valgt for at kunne give borgerne og de erhvervsdrivende i området bedre dækning i form af mere kvalitet og hastighed. Det eksisterende sendeanlæg kan ikke håndtere den mængde samtale og data via tjenester som mail, web, surfing, streaming-tjeneste mm., som brugerne i området med rette kan forvente.

Når forbruget i et givent område stiger, betyder det samtidig, at dækningsområdet for det pågældende sendeanlæg/ mobilmast formindskes. Behovet for nyt sendeanlæg/ mobilmast opstår, når der konstateres et konstant højt forbrug af kapacitet i netværket, som det ikke kan honorere, uden at der opstår såvel dæknings- som kapacitetshuller. Det er netop det, som TDC kan konstatere i det ansøgte område. Nærmeste mobilmast er en 42 m høj mobilmast ved Egedal Station.

Den 18-06-2019

Sagsnr.: 18-0078

Sagsbehandler:

Quang Huy Ha

Direkte tlf.: [REDACTED]

E-mail: [REDACTED]

Egedal Rådhus

Dronning Dagmars Vej 200

3650 Ølstykke

Telefon: [REDACTED]

Mail: [REDACTED]

Web: www.egedalkommune.dk

Åbningstid

Mandag - onsdag 10.00-14.00

Torsdag 10.00-17.30

Fredag 10.00-12.00

Det har ikke været muligt at finde høje strukturer eller høje bygninger i dækningsområdet til opsætning af antenner. Den ansøgte placering er derfor valgt, da det er centralt ved Bryggertorvet, som derfor kan dække hele området. Masten kan samtidig reduceres fra en 36 m gittermast til en 30 m rørmast på grund af områdets forholdsvis høje og centrale placering.

Med det ansøgte sendeanlæg ønsker TDC at forbedre kapaciteten for GSM900, UMT2100 samt LTE 800.

Det sundhedsmæssige aspekt

Selvom det sundhedsmæssige aspekt er et emne, der diskuteres og undersøges, fordi nærhed til antennesystemer kan have negative psykologiske konsekvenser i form af utryghed og usikkerhed, er det ikke et forhold, der indgår i sagsbehandlingen. Der har været en omfattende debat om den mulige strålingsrisiko for personer, der bor eller opholder sig i nærheden af masterne. Det skal her påpeges, at det ikke er påvist, at nærhed til mobilantener har negative sundhedsmæssige konsekvenser for befolkningen, idet målinger har vist at effekten fra de radiobølger, der sendes mellem sende- og modtageantener, ligger langt under de anbefalede grænseværdier.

Bemærkninger til naboorienteringen

Såfremt du har bemærkninger eller indsigelser til, at der eventuelt dispenseres fra nævnte bestemmelser til gennemførelse af projektet som ansøgt, skal disse være kommunen i hænde senest den 4. juli 2019.

Vi gør opmærksom på, at kommunen ikke har pligt til at rette sig efter eventuelle indsigelser, men at naboernes udtalelse alene indhentes for at give et så fyldestgørende beslutningsgrundlag som muligt. Orientering om sagens udfald vil blive fremsendt til alle, som rettidigt har indsendt bemærkninger til sagen.

Med venlig hilsen

Quang Huy Ha
byggesagsbehandler
Byplan og Byggesag
Center for By, Kultur og Borgerservice

Ansøgning og tegningsmateriale er vedlagt.

Kopi af høringsbrevet er sendt til Lindeeg, V/ Ulf Lindeneg, Frihedsmindevej 26, 4840 Nr. Alslev



Anne Christiansen
Stengade 64, st
3000 Helsingør

Naboorientering

Ansøgning om opførelse af en 30 m mobilmast på Bryggertorvet, matr. nr. 4 cn Ølstykke By, 3650 Ølstykke.

Der er ansøgt om tilladelse til at opføre en 30 m høj mobilmast ved husgavl på Nettobygningen på Niels Olsens vej 2a, 3650 Ølstykke.

Det ansøgte kræver dispensation fra lokalplan nr. 73 §7 stk. 7.15, der anfører, at *"Bygningshøjden nord for veje a-b må ikke overstige 12 m."*

Hvis du har bemærkninger til det ansøgte, skal det være kommunen i hænde senest d. 4. juli 2019.

Området hvor mobilmasten ønskes opført

Området, hvor masten ønskes placeret, er et område med blandet bolig og erhverv som dagligvarebutikker, detailbutikker, administration- og serviceerhverv typisk i stueetage med beboelse på 1. sal.

Bryggertorvet grænser op til et historisk område mod nord, med en afstand på 200 meter til Ølstykke Kirke, som oprindeligt er opført omkring 1100-tallet. Mod syd ca. 150 m ligger Frederikssundsvejen. Området er omgivet af bymæssig boligbebyggelse. Jævnfør naturbeskyttelsesloven er det forbudt indenfor 300 m til en kirke at opføre bebyggelse, som er over 8,5 m højt.

Kirkebyggelinjen har til formål at beskytte kirker, der ligger mere eller mindre åbent i landskabet mod, at der opføres bebyggelse, som virker skæmmende på kirkerne eller hindrer, at kirkerne er synlige i landskabet. I tilfælde, hvor kirken er omgivet af bymæssig bebyggelse i hele beskyttelseszonen som det ansøgte område, gælder forbuddet ikke.

Mobildækningen i området med blandet erhverv og bolig er karakteriseret som lav. Placeringen ved Bryggertorvet er derfor valgt for at kunne give borgerne og de erhvervsdrivende i området bedre dækning i form af mere kvalitet og hastighed. Det eksisterende sendeanlæg kan ikke håndtere den mængde samtale og data via tjenester som mail, web, surfing, streaming-tjeneste mm., som brugerne i området med rette kan forvente.

Når forbruget i et givent område stiger, betyder det samtidig, at dækningsområdet for det pågældende sendeanlæg/ mobilmast formindskes. Behovet for nyt sendeanlæg/ mobilmast opstår, når der konstateres et konstant højt forbrug af kapacitet i netværket, som det ikke kan honorere, uden at der opstår såvel dæknings- som kapacitetshuller. Det er netop det, som TDC kan konstatere i det ansøgte område. Nærmeste mobilmast er en 42 m høj mobilmast ved Egedal Station.

Den 18-06-2019

Sagsnr.: 18-0078

Sagsbehandler:

Quang Huy Ha

Direkte tlf.: [REDACTED]

E-mail: [REDACTED]

Egedal Rådhus

Dronning Dagmars Vej 200

3650 Ølstykke

Telefon: [REDACTED]

Mail: [REDACTED]

Web: www.egedalkommune.dk

Åbningstid

Mandag - onsdag 10.00-14.00

Torsdag 10.00-17.30

Fredag 10.00-12.00

Det har ikke været muligt at finde høje strukturer eller høje bygninger i dækningsområdet til opsætning af antenner. Den ansøgte placering er derfor valgt, da det er centralt ved Bryggertorvet, som derfor kan dække hele området. Masten kan samtidig reduceres fra en 36 m gittermast til en 30 m rørmast på grund af områdets forholdsvis høje og centrale placering.

Med det ansøgte sendeanlæg ønsker TDC at forbedre kapaciteten for GSM900, UMT2100 samt LTE 800.

Det sundhedsmæssige aspekt

Selvom det sundhedsmæssige aspekt er et emne, der diskuteres og undersøges, fordi nærhed til antennesystemer kan have negative psykologiske konsekvenser i form af utryghed og usikkerhed, er det ikke et forhold, der indgår i sagsbehandlingen. Der har været en omfattende debat om den mulige strålingsrisiko for personer, der bor eller opholder sig i nærheden af masterne. Det skal her påpeges, at det ikke er påvist, at nærhed til mobilantenner har negative sundhedsmæssige konsekvenser for befolkningen, idet målinger har vist at effekten fra de radiobølger, der sendes mellem sende- og modtageantenner, ligger langt under de anbefalede grænseværdier.

Bemærkninger til naboorienteringen

Såfremt du har bemærkninger eller indsigelser til, at der eventuelt dispenseres fra nævnte bestemmelser til gennemførelse af projektet som ansøgt, skal disse være kommunen i hænde senest den 4. juli 2019.

Vi gør opmærksom på, at kommunen ikke har pligt til at rette sig efter eventuelle indsigelser, men at naboernes udtalelse alene indhentes for at give et så fyldestgørende beslutningsgrundlag som muligt. Orientering om sagens udfald vil blive fremsendt til alle, som rettidigt har indsendt bemærkninger til sagen.

Med venlig hilsen

Quang Huy Ha
byggesagsbehandler
Byplan og Byggesag
Center for By, Kultur og Borgerservice

Ansøgning og tegningsmateriale er vedlagt.

Kopi af høringsbrevet er sendt til Lindeeg, V/ Ulf Lindeneg, Frihedsmindevej 26, 4840 Nr. Alslev



Henry Wiese
Københavnsvej 30
3650 Ølstykke

Naboorientering

Ansøgning om opførelse af en 30 m mobilmast på Bryggertorvet, matr. nr. 4 cn Ølstykke By, 3650 Ølstykke.

Der er ansøgt om tilladelse til at opføre en 30 m høj mobilmast ved husgavl på Nettobygningen på Niels Olsens vej 2a, 3650 Ølstykke.

Det ansøgte kræver dispensation fra lokalplan nr. 73 §7 stk. 7.15, der anfører, at "Bygningshøjden nord for veje a-b må ikke overstige 12 m."

Hvis du har bemærkninger til det ansøgte, skal det være kommunen i hænde senest d. 4. juli 2019.

Området hvor mobilmasten ønskes opført

Området, hvor masten ønskes placeret, er et område med blandet bolig og erhverv som dagligvarebutikker, detailbutikker, administration- og serviceerhverv typisk i stueetage med beboelse på 1. sal.

Bryggertorvet grænser op til et historisk område mod nord, med en afstand på 200 meter til Ølstykke Kirke, som oprindeligt er opført omkring 1100-tallet. Mod syd ca. 150 m ligger Frederikssundsvejen. Området er omgivet af bymæssig boligbebyggelse. Jævnfør naturbeskyttelsesloven er det forbudt indenfor 300 m til en kirke at opføre bebyggelse, som er over 8,5 m højt.

Kirkebyggelinjen har til formål at beskytte kirker, der ligger mere eller mindre åbent i landskabet mod, at der opføres bebyggelse, som virker skæmmende på kirkerne eller hindrer, at kirkerne er synlige i landskabet. I tilfælde, hvor kirken er omgivet af bymæssig bebyggelse i hele beskyttelseszonen som det ansøgte område, gælder forbuddet ikke.

Mobildækningen i området med blandet erhverv og bolig er karakteriseret som lav. Placeringen ved Bryggertorvet er derfor valgt for at kunne give borgerne og de erhvervsdrivende i området bedre dækning i form af mere kvalitet og hastighed. Det eksisterende sendeanlæg kan ikke håndtere den mængde samtale og data via tjenester som mail, web, surfing, streaming-tjeneste mm., som brugerne i området med rette kan forvente.

Når forbruget i et givent område stiger, betyder det samtidig, at dækningsområdet for det pågældende sendeanlæg/ mobilmast formindskes. Behovet for nyt sendeanlæg/ mobilmast opstår, når der konstateres et konstant højt forbrug af kapacitet i netværket, som det ikke kan honorere, uden at der opstår såvel dæknings- som kapacitetshuller. Det er netop det, som TDC kan konstatere i det ansøgte område. Nærmeste mobilmast er en 42 m høj mobilmast ved Egedal Station.

Den 18-06-2019

Sagsnr.: 18-0078

Sagsbehandler:

Quang Huy Ha

Direkte tlf.: [REDACTED]

E-mail: [REDACTED]

Egedal Rådhus

Dronning Dagmars Vej 200

3650 Ølstykke

Telefon: [REDACTED]

Mail: [REDACTED]

Web: www.egedalkommune.dk

Åbningstid

Mandag - onsdag 10.00-14.00

Torsdag 10.00-17.30

Fredag 10.00-12.00

Det har ikke været muligt at finde høje strukturer eller høje bygninger i dækningsområdet til opsætning af antenner. Den ansøgte placering er derfor valgt, da det er centralt ved Bryggertorvet, som derfor kan dække hele området. Masten kan samtidig reduceres fra en 36 m gittermast til en 30 m rørmast på grund af områdets forholdsvis høje og centrale placering.

Med det ansøgte sendeanlæg ønsker TDC at forbedre kapaciteten for GSM900, UMT2100 samt LTE 800.

Det sundhedsmæssige aspekt

Selvom det sundhedsmæssige aspekt er et emne, der diskuteres og undersøges, fordi nærhed til antennesystemer kan have negative psykologiske konsekvenser i form af utryghed og usikkerhed, er det ikke et forhold, der indgår i sagsbehandlingen. Der har været en omfattende debat om den mulige strålingsrisiko for personer, der bor eller opholder sig i nærheden af masterne. Det skal her påpeges, at det ikke er påvist, at nærhed til mobilantenner har negative sundhedsmæssige konsekvenser for befolkningen, idet målinger har vist at effekten fra de radiobølger, der sendes mellem sende- og modtageantenner, ligger langt under de anbefalede grænseværdier.

Bemærkninger til naboorienteringen

Såfremt du har bemærkninger eller indsigelser til, at der eventuelt dispenseres fra nævnte bestemmelser til gennemførelse af projektet som ansøgt, skal disse være kommunen i hænde senest den 4. juli 2019.

Vi gør opmærksom på, at kommunen ikke har pligt til at rette sig efter eventuelle indsigelser, men at naboernes udtalelse alene indhentes for at give et så fyldestgørende beslutningsgrundlag som muligt. Orientering om sagens udfald vil blive fremsendt til alle, som rettidigt har indsendt bemærkninger til sagen.

Med venlig hilsen

Quang Huy Ha
byggesagsbehandler
Byplan og Byggesag
Center for By, Kultur og Borgerservice

Ansøgning og tegningsmateriale er vedlagt.

Kopi af høringsbrevet er sendt til Lindeeg, V/ Ulf Lindeneg, Frihedsmindevej 26, 4840 Nr. Alslev



Pakize Gül
Tingstedet 9
3650 Ølstykke

Naboorientering

Ansøgning om opførelse af en 30 m mobilmast på Bryggertorvet, matr. nr. 4 cn Ølstykke By, 3650 Ølstykke.

Der er ansøgt om tilladelse til at opføre en 30 m høj mobilmast ved husgavl på Nettobygningen på Niels Olsens vej 2a, 3650 Ølstykke.

Det ansøgte kræver dispensation fra lokalplan nr. 73 §7 stk. 7.15, der anfører, at *"Bygningshøjden nord for veje a-b må ikke overstige 12 m."*

Hvis du har bemærkninger til det ansøgte, skal det være kommunen i hænde senest d. 4. juli 2019.

Området hvor mobilmasten ønskes opført

Området, hvor masten ønskes placeret, er et område med blandet bolig og erhverv som dagligvarebutikker, detailbutikker, administration- og serviceerhverv typisk i stueetage med beboelse på 1. sal.

Bryggertorvet grænser op til et historisk område mod nord, med en afstand på 200 meter til Ølstykke Kirke, som oprindeligt er opført omkring 1100-tallet. Mod syd ca. 150 m ligger Frederikssundsvejen. Området er omgivet af bymæssig boligbebyggelse. Jævnfør naturbeskyttelsesloven er det forbudt indenfor 300 m til en kirke at opføre bebyggelse, som er over 8,5 m højt.

Kirkebyggelinjen har til formål at beskytte kirker, der ligger mere eller mindre åbent i landskabet mod, at der opføres bebyggelse, som virker skæmmende på kirkerne eller hindrer, at kirkerne er synlige i landskabet. I tilfælde, hvor kirken er omgivet af bymæssig bebyggelse i hele beskyttelseszonen som det ansøgte område, gælder forbuddet ikke.

Mobildækningen i området med blandet erhverv og bolig er karakteriseret som lav. Placeringen ved Bryggertorvet er derfor valgt for at kunne give borgerne og de erhvervsdrivende i området bedre dækning i form af mere kvalitet og hastighed. Det eksisterende sendeanlæg kan ikke håndtere den mængde samtale og data via tjenester som mail, web, surfing, streaming-tjeneste mm., som brugerne i området med rette kan forvente.

Når forbruget i et givent område stiger, betyder det samtidig, at dækningsområdet for det pågældende sendeanlæg/ mobilmast formindskes. Behovet for nyt sendeanlæg/ mobilmast opstår, når der konstateres et konstant højt forbrug af kapacitet i netværket, som det ikke kan honorere, uden at der opstår såvel dæknings- som kapacitetshuller. Det er netop det, som TDC kan konstatere i det ansøgte område. Nærmeste mobilmast er en 42 m høj mobilmast ved Egedal Station.

Den 18-06-2019

Sagsnr.: 18-0078

Sagsbehandler:

Quang Huy Ha

Direkte tlf.: [REDACTED]

E-mail: [REDACTED]

Egedal Rådhus

Dronning Dagmars Vej 200

3650 Ølstykke

Telefon: [REDACTED]

Mail: [REDACTED]

Web: www.egedalkommune.dk

Åbningstid

Mandag - onsdag 10.00-14.00

Torsdag 10.00-17.30

Fredag 10.00-12.00

Det har ikke været muligt at finde høje strukturer eller høje bygninger i dækningsområdet til opsætning af antenner. Den ansøgte placering er derfor valgt, da det er centralt ved Bryggertorvet, som derfor kan dække hele området. Masten kan samtidig reduceres fra en 36 m gittermast til en 30 m rørmast på grund af områdets forholdsvis høje og centrale placering.

Med det ansøgte sendeanlæg ønsker TDC at forbedre kapaciteten for GSM900, UMT2100 samt LTE 800.

Det sundhedsmæssige aspekt

Selvom det sundhedsmæssige aspekt er et emne, der diskuteres og undersøges, fordi nærhed til antennesystemer kan have negative psykologiske konsekvenser i form af utryghed og usikkerhed, er det ikke et forhold, der indgår i sagsbehandlingen. Der har været en omfattende debat om den mulige strålingsrisiko for personer, der bor eller opholder sig i nærheden af masterne. Det skal her påpeges, at det ikke er påvist, at nærhed til mobilantenner har negative sundhedsmæssige konsekvenser for befolkningen, idet målinger har vist at effekten fra de radiobølger, der sendes mellem sende- og modtageantenner, ligger langt under de anbefalede grænseværdier.

Bemærkninger til naboorienteringen

Såfremt du har bemærkninger eller indsigelser til, at der eventuelt dispenseres fra nævnte bestemmelser til gennemførelse af projektet som ansøgt, skal disse være kommunen i hænde senest den 4. juli 2019.

Vi gør opmærksom på, at kommunen ikke har pligt til at rette sig efter eventuelle indsigelser, men at naboernes udtalelse alene indhentes for at give et så fyldestgørende beslutningsgrundlag som muligt. Orientering om sagens udfald vil blive fremsendt til alle, som rettidigt har indsendt bemærkninger til sagen.

Med venlig hilsen

Quang Huy Ha
byggesagsbehandler
Byplan og Byggesag
Center for By, Kultur og Borgerservice

Ansøgning og tegningsmateriale er vedlagt.

Kopi af høringsbrevet er sendt til Lindeeg, V/ Ulf Lindeneg, Frihedsmindevej 26, 4840 Nr. Alslev



Michael Hamann
Hampelandhave 6
3650 Ølstykke

Naboorientering

Ansøgning om opførelse af en 30 m mobilmast på Bryggertorvet, matr. nr. 4 cn Ølstykke By, 3650 Ølstykke.

Der er ansøgt om tilladelse til at opføre en 30 m høj mobilmast ved husgavl på Nettobygningen på Niels Olsens vej 2a, 3650 Ølstykke.

Det ansøgte kræver dispensation fra lokalplan nr. 73 §7 stk. 7.15, der anfører, at "Bygningshøjden nord for veje a-b må ikke overstige 12 m."

Hvis du har bemærkninger til det ansøgte, skal det være kommunen i hænde senest d. 4. juli 2019.

Området hvor mobilmasten ønskes opført

Området, hvor masten ønskes placeret, er et område med blandet bolig og erhverv som dagligvarebutikker, detailbutikker, administration- og serviceerhverv typisk i stueetage med beboelse på 1. sal.

Bryggertorvet grænser op til et historisk område mod nord, med en afstand på 200 meter til Ølstykke Kirke, som oprindeligt er opført omkring 1100-tallet. Mod syd ca. 150 m ligger Frederikssundsvejen. Området er omgivet af bymæssig boligbebyggelse. Jævnfør naturbeskyttelsesloven er det forbudt indenfor 300 m til en kirke at opføre bebyggelse, som er over 8,5 m højt.

Kirkebyggelinjen har til formål at beskytte kirker, der ligger mere eller mindre åbent i landskabet mod, at der opføres bebyggelse, som virker skæmmende på kirkerne eller hindrer, at kirkerne er synlige i landskabet. I tilfælde, hvor kirken er omgivet af bymæssig bebyggelse i hele beskyttelseszonen som det ansøgte område, gælder forbuddet ikke.

Mobildækningen i området med blandet erhverv og bolig er karakteriseret som lav. Placeringen ved Bryggertorvet er derfor valgt for at kunne give borgerne og de erhvervsdrivende i området bedre dækning i form af mere kvalitet og hastighed. Det eksisterende sendeanlæg kan ikke håndtere den mængde samtale og data via tjenester som mail, web, surfing, streaming-tjeneste mm., som brugerne i området med rette kan forvente.

Når forbruget i et givent område stiger, betyder det samtidig, at dækningsområdet for det pågældende sendeanlæg/ mobilmast formindskes. Behovet for nyt sendeanlæg/ mobilmast opstår, når der konstateres et konstant højt forbrug af kapacitet i netværket, som det ikke kan honorere, uden at der opstår såvel dæknings- som kapacitetshuller. Det er netop det, som TDC kan konstatere i det ansøgte område. Nærmeste mobilmast er en 42 m høj mobilmast ved Egedal Station.

Den 18-06-2019

Sagsnr.: 18-0078

Sagsbehandler:

Quang Huy Ha

Direkte tlf.: [REDACTED]

E-mail: [REDACTED]

Egedal Rådhus

Dronning Dagmars Vej 200

3650 Ølstykke

Telefon: [REDACTED]

Mail: [REDACTED]

Web: www.egedalkommune.dk

Åbningstid

Mandag - onsdag 10.00-14.00

Torsdag 10.00-17.30

Fredag 10.00-12.00

Det har ikke været muligt at finde høje strukturer eller høje bygninger i dækningsområdet til opsætning af antenner. Den ansøgte placering er derfor valgt, da det er centralt ved Bryggertorvet, som derfor kan dække hele området. Masten kan samtidig reduceres fra en 36 m gittermast til en 30 m rørmast på grund af områdets forholdsvis høje og centrale placering.

Med det ansøgte sendeanlæg ønsker TDC at forbedre kapaciteten for GSM900, UMT2100 samt LTE 800.

Det sundhedsmæssige aspekt

Selvom det sundhedsmæssige aspekt er et emne, der diskuteres og undersøges, fordi nærhed til antennesystemer kan have negative psykologiske konsekvenser i form af utryghed og usikkerhed, er det ikke et forhold, der indgår i sagsbehandlingen. Der har været en omfattende debat om den mulige strålingsrisiko for personer, der bor eller opholder sig i nærheden af masterne. Det skal her påpeges, at det ikke er påvist, at nærhed til mobilantenner har negative sundhedsmæssige konsekvenser for befolkningen, idet målinger har vist at effekten fra de radiobølger, der sendes mellem sende- og modtageantenner, ligger langt under de anbefalede grænseværdier.

Bemærkninger til naboorienteringen

Såfremt du har bemærkninger eller indsigelser til, at der eventuelt dispenseres fra nævnte bestemmelser til gennemførelse af projektet som ansøgt, skal disse være kommunen i hænde senest den 4. juli 2019.

Vi gør opmærksom på, at kommunen ikke har pligt til at rette sig efter eventuelle indsigelser, men at naboernes udtalelse alene indhentes for at give et så fyldestgørende beslutningsgrundlag som muligt. Orientering om sagens udfald vil blive fremsendt til alle, som rettidigt har indsendt bemærkninger til sagen.

Med venlig hilsen

Quang Huy Ha
byggesagsbehandler
Byplan og Byggesag
Center for By, Kultur og Borgerservice

Ansøgning og tegningsmateriale er vedlagt.

Kopi af høringsbrevet er sendt til Lindeeg, V/ Ulf Lindeneg, Frihedsmindevej 26, 4840 Nr. Alslev



Michael Brodersen
Dalvej 10
4040 Jyllinge

Naboorientering

Ansøgning om opførelse af en 30 m mobilmast på Bryggertorvet, matr. nr. 4 cn Ølstykke By, 3650 Ølstykke.

Der er ansøgt om tilladelse til at opføre en 30 m høj mobilmast ved husgavl på Nettobygningen på Niels Olsens vej 2a, 3650 Ølstykke.

Det ansøgte kræver dispensation fra lokalplan nr. 73 §7 stk. 7.15, der anfører, at *"Bygningshøjden nord for veje a-b må ikke overstige 12 m."*

Hvis du har bemærkninger til det ansøgte, skal det være kommunen i hænde senest d. 4. juli 2019.

Området hvor mobilmasten ønskes opført

Området, hvor masten ønskes placeret, er et område med blandet bolig og erhverv som dagligvarebutikker, detailbutikker, administration- og serviceerhverv typisk i stueetage med beboelse på 1. sal.

Bryggertorvet grænser op til et historisk område mod nord, med en afstand på 200 meter til Ølstykke Kirke, som oprindeligt er opført omkring 1100-tallet. Mod syd ca. 150 m ligger Frederikssundsvejen. Området er omgivet af bymæssig boligbebyggelse. Jævnfør naturbeskyttelsesloven er det forbudt indenfor 300 m til en kirke at opføre bebyggelse, som er over 8,5 m højt.

Kirkebyggelinjen har til formål at beskytte kirker, der ligger mere eller mindre åbent i landskabet mod, at der opføres bebyggelse, som virker skæmmende på kirkerne eller hindrer, at kirkerne er synlige i landskabet. I tilfælde, hvor kirken er omgivet af bymæssig bebyggelse i hele beskyttelseszonen som det ansøgte område, gælder forbuddet ikke.

Mobildækningen i området med blandet erhverv og bolig er karakteriseret som lav. Placeringen ved Bryggertorvet er derfor valgt for at kunne give borgerne og de erhvervsdrivende i området bedre dækning i form af mere kvalitet og hastighed. Det eksisterende sendeanlæg kan ikke håndtere den mængde samtale og data via tjenester som mail, web, surfing, streaming-tjeneste mm., som brugerne i området med rette kan forvente.

Når forbruget i et givent område stiger, betyder det samtidig, at dækningsområdet for det pågældende sendeanlæg/ mobilmast formindskes. Behovet for nyt sendeanlæg/ mobilmast opstår, når der konstateres et konstant højt forbrug af kapacitet i netværket, som det ikke kan honorere, uden at der opstår såvel dæknings- som kapacitetshuller. Det er netop det, som TDC kan konstatere i det ansøgte område. Nærmeste mobilmast er en 42 m høj mobilmast ved Egedal Station.

Den 18-06-2019

Sagsnr.: 18-0078

Sagsbehandler:

Quang Huy Ha

Direkte tlf.: [REDACTED]

E-mail: [REDACTED]

Egedal Rådhus

Dronning Dagmars Vej 200

3650 Ølstykke

Telefon: [REDACTED]

Mail: [REDACTED]

Web: www.egedalkommune.dk

Åbningstid

Mandag - onsdag 10.00-14.00

Torsdag 10.00-17.30

Fredag 10.00-12.00

Det har ikke været muligt at finde høje strukturer eller høje bygninger i dækningsområdet til opsætning af antenner. Den ansøgte placering er derfor valgt, da det er centralt ved Bryggertorvet, som derfor kan dække hele området. Masten kan samtidig reduceres fra en 36 m gittermast til en 30 m rørmast på grund af områdets forholdsvis høje og centrale placering.

Med det ansøgte sendeanlæg ønsker TDC at forbedre kapaciteten for GSM900, UMT2100 samt LTE 800.

Det sundhedsmæssige aspekt

Selvom det sundhedsmæssige aspekt er et emne, der diskuteres og undersøges, fordi nærhed til antennesystemer kan have negative psykologiske konsekvenser i form af utryghed og usikkerhed, er det ikke et forhold, der indgår i sagsbehandlingen. Der har været en omfattende debat om den mulige strålingsrisiko for personer, der bor eller opholder sig i nærheden af masterne. Det skal her påpeges, at det ikke er påvist, at nærhed til mobilantener har negative sundhedsmæssige konsekvenser for befolkningen, idet målinger har vist at effekten fra de radiobølger, der sendes mellem sende- og modtageantener, ligger langt under de anbefalede grænseværdier.

Bemærkninger til naboorienteringen

Såfremt du har bemærkninger eller indsigelser til, at der eventuelt dispenseres fra nævnte bestemmelser til gennemførelse af projektet som ansøgt, skal disse være kommunen i hænde senest den 4. juli 2019.

Vi gør opmærksom på, at kommunen ikke har pligt til at rette sig efter eventuelle indsigelser, men at naboernes udtalelse alene indhentes for at give et så fyldestgørende beslutningsgrundlag som muligt. Orientering om sagens udfald vil blive fremsendt til alle, som rettidigt har indsendt bemærkninger til sagen.

Med venlig hilsen

Quang Huy Ha
byggesagsbehandler
Byplan og Byggesag
Center for By, Kultur og Borgerservice

Ansøgning og tegningsmateriale er vedlagt.

Kopi af høringsbrevet er sendt til Lindeeg, V/ Ulf Lindeneg, Frihedsmindevej 26, 4840 Nr. Alslev



Uwe Vollbrecht Troldborg
Tingstedet 10
3650 Ølstykke

Naboorientering

Ansøgning om opførelse af en 30 m mobilmast på Bryggertorvet, matr. nr. 4 cn Ølstykke By, 3650 Ølstykke.

Der er ansøgt om tilladelse til at opføre en 30 m høj mobilmast ved husgavl på Nettobygningen på Niels Olsens vej 2a, 3650 Ølstykke.

Det ansøgte kræver dispensation fra lokalplan nr. 73 §7 stk. 7.15, der anfører, at "Bygningshøjden nord for veje a-b må ikke overstige 12 m."

Hvis du har bemærkninger til det ansøgte, skal det være kommunen i hænde senest d. 4. juli 2019.

Området hvor mobilmasten ønskes opført

Området, hvor masten ønskes placeret, er et område med blandet bolig og erhverv som dagligvarebutikker, detailbutikker, administration- og serviceerhverv typisk i stueetage med beboelse på 1. sal.

Bryggertorvet grænser op til et historisk område mod nord, med en afstand på 200 meter til Ølstykke Kirke, som oprindeligt er opført omkring 1100-tallet. Mod syd ca. 150 m ligger Frederikssundsvejen. Området er omgivet af bymæssig boligbebyggelse. Jævnfør naturbeskyttelsesloven er det forbudt indenfor 300 m til en kirke at opføre bebyggelse, som er over 8,5 m højt.

Kirkebyggelinjen har til formål at beskytte kirker, der ligger mere eller mindre åbent i landskabet mod, at der opføres bebyggelse, som virker skæmmende på kirkerne eller hindrer, at kirkerne er synlige i landskabet. I tilfælde, hvor kirken er omgivet af bymæssig bebyggelse i hele beskyttelseszonen som det ansøgte område, gælder forbuddet ikke.

Mobildækningen i området med blandet erhverv og bolig er karakteriseret som lav. Placeringen ved Bryggertorvet er derfor valgt for at kunne give borgerne og de erhvervsdrivende i området bedre dækning i form af mere kvalitet og hastighed. Det eksisterende sendeanlæg kan ikke håndtere den mængde samtale og data via tjenester som mail, web, surfing, streaming-tjeneste mm., som brugerne i området med rette kan forvente.

Når forbruget i et givent område stiger, betyder det samtidig, at dækningsområdet for det pågældende sendeanlæg/ mobilmast formindskes. Behovet for nyt sendeanlæg/ mobilmast opstår, når der konstateres et konstant højt forbrug af kapacitet i netværket, som det ikke kan honorere, uden at der opstår såvel dæknings- som kapacitetshuller. Det er netop det, som TDC kan konstatere i det ansøgte område. Nærmeste mobilmast er en 42 m høj mobilmast ved Egedal Station.

Den 18-06-2019

Sagsnr.: 18-0078

Sagsbehandler:

Quang Huy Ha

Direkte tlf.: [REDACTED]

E-mail: [REDACTED]

Egedal Rådhus

Dronning Dagmars Vej 200

3650 Ølstykke

Telefon: [REDACTED]

Mail: [REDACTED]

Web: www.egedalkommune.dk

Åbningstid

Mandag - onsdag 10.00-14.00

Torsdag 10.00-17.30

Fredag 10.00-12.00

Det har ikke været muligt at finde høje strukturer eller høje bygninger i dækningsområdet til opsætning af antenner. Den ansøgte placering er derfor valgt, da det er centralt ved Bryggertorvet, som derfor kan dække hele området. Masten kan samtidig reduceres fra en 36 m gittermast til en 30 m rørmast på grund af områdets forholdsvis høje og centrale placering.

Med det ansøgte sendeanlæg ønsker TDC at forbedre kapaciteten for GSM900, UMT2100 samt LTE 800.

Det sundhedsmæssige aspekt

Selvom det sundhedsmæssige aspekt er et emne, der diskuteres og undersøges, fordi nærhed til antennesystemer kan have negative psykologiske konsekvenser i form af utryghed og usikkerhed, er det ikke et forhold, der indgår i sagsbehandlingen. Der har været en omfattende debat om den mulige strålingsrisiko for personer, der bor eller opholder sig i nærheden af masterne. Det skal her påpeges, at det ikke er påvist, at nærhed til mobilantener har negative sundhedsmæssige konsekvenser for befolkningen, idet målinger har vist at effekten fra de radiobølger, der sendes mellem sende- og modtageantener, ligger langt under de anbefalede grænseværdier.

Bemærkninger til naboorienteringen

Såfremt du har bemærkninger eller indsigelser til, at der eventuelt dispenseres fra nævnte bestemmelser til gennemførelse af projektet som ansøgt, skal disse være kommunen i hænde senest den 4. juli 2019.

Vi gør opmærksom på, at kommunen ikke har pligt til at rette sig efter eventuelle indsigelser, men at naboernes udtalelse alene indhentes for at give et så fyldestgørende beslutningsgrundlag som muligt. Orientering om sagens udfald vil blive fremsendt til alle, som rettidigt har indsendt bemærkninger til sagen.

Med venlig hilsen

Quang Huy Ha
byggesagsbehandler
Byplan og Byggesag
Center for By, Kultur og Borgerservice

Ansøgning og tegningsmateriale er vedlagt.

Kopi af høringsbrevet er sendt til Lindeeg, V/ Ulf Lindeneg, Frihedsmindevej 26, 4840 Nr. Alslev



Svend Erik Gundestrup
Københavnsvej 37 B
3650 Ølstykke

Naboorientering

Ansøgning om opførelse af en 30 m mobilmast på Bryggertorvet, matr. nr. 4 cn Ølstykke By, 3650 Ølstykke.

Der er ansøgt om tilladelse til at opføre en 30 m høj mobilmast ved husgavl på Nettobygningen på Niels Olsens vej 2a, 3650 Ølstykke.

Det ansøgte kræver dispensation fra lokalplan nr. 73 §7 stk. 7.15, der anfører, at *"Bygningshøjden nord for veje a-b må ikke overstige 12 m."*

Hvis du har bemærkninger til det ansøgte, skal det være kommunen i hænde senest d. 4. juli 2019.

Området hvor mobilmasten ønskes opført

Området, hvor masten ønskes placeret, er et område med blandet bolig og erhverv som dagligvarebutikker, detailbutikker, administration- og serviceerhverv typisk i stueetage med beboelse på 1. sal.

Bryggertorvet grænser op til et historisk område mod nord, med en afstand på 200 meter til Ølstykke Kirke, som oprindeligt er opført omkring 1100-tallet. Mod syd ca. 150 m ligger Frederikssundsvejen. Området er omgivet af bymæssig boligbebyggelse. Jævnfør naturbeskyttelsesloven er det forbudt indenfor 300 m til en kirke at opføre bebyggelse, som er over 8,5 m højt.

Kirkebyggelinjen har til formål at beskytte kirker, der ligger mere eller mindre åbent i landskabet mod, at der opføres bebyggelse, som virker skæmmende på kirkerne eller hindrer, at kirkerne er synlige i landskabet. I tilfælde, hvor kirken er omgivet af bymæssig bebyggelse i hele beskyttelseszonen som det ansøgte område, gælder forbuddet ikke.

Mobildækningen i området med blandet erhverv og bolig er karakteriseret som lav. Placeringen ved Bryggertorvet er derfor valgt for at kunne give borgerne og de erhvervsdrivende i området bedre dækning i form af mere kvalitet og hastighed. Det eksisterende sendeanlæg kan ikke håndtere den mængde samtale og data via tjenester som mail, web, surfing, streaming-tjeneste mm., som brugerne i området med rette kan forvente.

Når forbruget i et givent område stiger, betyder det samtidig, at dækningsområdet for det pågældende sendeanlæg/ mobilmast formindskes. Behovet for nyt sendeanlæg/ mobilmast opstår, når der konstateres et konstant højt forbrug af kapacitet i netværket, som det ikke kan honorere, uden at der opstår såvel dæknings- som kapacitetshuller. Det er netop det, som TDC kan konstatere i det ansøgte område. Nærmeste mobilmast er en 42 m høj mobilmast ved Egedal Station.

Den 18-06-2019

Sagsnr.: 18-0078

Sagsbehandler:

Quang Huy Ha

Direkte tlf.: [REDACTED]

E-mail: [REDACTED]

Egedal Rådhus

Dronning Dagmars Vej 200

3650 Ølstykke

Telefon: [REDACTED]

Mail: [REDACTED]

Web: www.egedalkommune.dk

Åbningstid

Mandag - onsdag 10.00-14.00

Torsdag 10.00-17.30

Fredag 10.00-12.00

Det har ikke været muligt at finde høje strukturer eller høje bygninger i dækningsområdet til opsætning af antenner. Den ansøgte placering er derfor valgt, da det er centralt ved Bryggertorvet, som derfor kan dække hele området. Masten kan samtidig reduceres fra en 36 m gittermast til en 30 m rørmast på grund af områdets forholdsvis høje og centrale placering.

Med det ansøgte sendeanlæg ønsker TDC at forbedre kapaciteten for GSM900, UMT2100 samt LTE 800.

Det sundhedsmæssige aspekt

Selvom det sundhedsmæssige aspekt er et emne, der diskuteres og undersøges, fordi nærhed til antennesystemer kan have negative psykologiske konsekvenser i form af utryghed og usikkerhed, er det ikke et forhold, der indgår i sagsbehandlingen. Der har været en omfattende debat om den mulige strålingsrisiko for personer, der bor eller opholder sig i nærheden af masterne. Det skal her påpeges, at det ikke er påvist, at nærhed til mobilantenner har negative sundhedsmæssige konsekvenser for befolkningen, idet målinger har vist at effekten fra de radiobølger, der sendes mellem sende- og modtageantenner, ligger langt under de anbefalede grænseværdier.

Bemærkninger til naboorienteringen

Såfremt du har bemærkninger eller indsigelser til, at der eventuelt dispenseres fra nævnte bestemmelser til gennemførelse af projektet som ansøgt, skal disse være kommunen i hænde senest den 4. juli 2019.

Vi gør opmærksom på, at kommunen ikke har pligt til at rette sig efter eventuelle indsigelser, men at naboernes udtalelse alene indhentes for at give et så fyldestgørende beslutningsgrundlag som muligt. Orientering om sagens udfald vil blive fremsendt til alle, som rettidigt har indsendt bemærkninger til sagen.

Med venlig hilsen

Quang Huy Ha
byggesagsbehandler
Byplan og Byggesag
Center for By, Kultur og Borgerservice

Ansøgning og tegningsmateriale er vedlagt.

Kopi af høringsbrevet er sendt til Lindeeg, V/ Ulf Lindeneg, Frihedsmindevej 26, 4840 Nr. Alslev



Tanja Eiersted Molzen
Åvej 30B
Hareskov
3500 Værløse

Naboorientering

Ansøgning om opførelse af en 30 m mobilmast på Bryggertorvet, matr. nr. 4 cn Ølstykke By, 3650 Ølstykke.

Der er ansøgt om tilladelse til at opføre en 30 m høj mobilmast ved husgavl på Nettobygningen på Niels Olsens vej 2a, 3650 Ølstykke.

Det ansøgte kræver dispensation fra lokalplan nr. 73 §7 stk. 7.15, der anfører, at *"Bygningshøjden nord for veje a-b må ikke overstige 12 m."*

Hvis du har bemærkninger til det ansøgte, skal det være kommunen i hænde senest d. 4. juli 2019.

Området hvor mobilmasten ønskes opført

Området, hvor masten ønskes placeret, er et område med blandet bolig og erhverv som dagligvarebutikker, detailbutikker, administration- og serviceerhverv typisk i stueetage med beboelse på 1. sal.

Bryggertorvet grænser op til et historisk område mod nord, med en afstand på 200 meter til Ølstykke Kirke, som oprindeligt er opført omkring 1100-tallet. Mod syd ca. 150 m ligger Frederikssundsvejen. Området er omgivet af bymæssig boligbebyggelse. Jævnfør naturbeskyttelsesloven er det forbudt indenfor 300 m til en kirke at opføre bebyggelse, som er over 8,5 m højt.

Kirkebyggelinjen har til formål at beskytte kirker, der ligger mere eller mindre åbent i landskabet mod, at der opføres bebyggelse, som virker skæmmende på kirkerne eller hindrer, at kirkerne er synlige i landskabet. I tilfælde, hvor kirken er omgivet af bymæssig bebyggelse i hele beskyttelseszonen som det ansøgte område, gælder forbuddet ikke.

Mobildækningen i området med blandet erhverv og bolig er karakteriseret som lav. Placeringen ved Bryggertorvet er derfor valgt for at kunne give borgerne og de erhvervsdrivende i området bedre dækning i form af mere kvalitet og hastighed. Det eksisterende sendeanlæg kan ikke håndtere den mængde samtale og data via tjenester som mail, web, surfing, streaming-tjeneste mm., som brugerne i området med rette kan forvente.

Når forbruget i et givent område stiger, betyder det samtidig, at dækningsområdet for det pågældende sendeanlæg/ mobilmast formindskes. Behovet for nyt sendeanlæg/ mobilmast opstår, når der konstateres et konstant højt forbrug af kapacitet i netværket, som det ikke kan honorere, uden at der opstår såvel dæknings- som kapacitetshuller. Det er netop det, som TDC kan konstatere i det ansøgte område. Nærmeste mobilmast er en 42 m høj mobilmast ved Egedal Station.

Den 18-06-2019

Sagsnr.: 18-0078

Sagsbehandler:

Quang Huy Ha

Direkte tlf.: [REDACTED]

E-mail: [REDACTED]

Egedal Rådhus

Dronning Dagmars Vej 200

3650 Ølstykke

Telefon: [REDACTED]

Mail: [REDACTED]

Web: www.egedalkommune.dk

Åbningstid

Mandag - onsdag 10.00-14.00

Torsdag 10.00-17.30

Fredag 10.00-12.00

Det har ikke været muligt at finde høje strukturer eller høje bygninger i dækningsområdet til opsætning af antenner. Den ansøgte placering er derfor valgt, da det er centralt ved Bryggertorvet, som derfor kan dække hele området. Masten kan samtidig reduceres fra en 36 m gittermast til en 30 m rørmast på grund af områdets forholdsvis høje og centrale placering.

Med det ansøgte sendeanlæg ønsker TDC at forbedre kapaciteten for GSM900, UMT2100 samt LTE 800.

Det sundhedsmæssige aspekt

Selvom det sundhedsmæssige aspekt er et emne, der diskuteres og undersøges, fordi nærhed til antennesystemer kan have negative psykologiske konsekvenser i form af utryghed og usikkerhed, er det ikke et forhold, der indgår i sagsbehandlingen. Der har været en omfattende debat om den mulige strålingsrisiko for personer, der bor eller opholder sig i nærheden af masterne. Det skal her påpeges, at det ikke er påvist, at nærhed til mobilantenner har negative sundhedsmæssige konsekvenser for befolkningen, idet målinger har vist at effekten fra de radiobølger, der sendes mellem sende- og modtageantenner, ligger langt under de anbefalede grænseværdier.

Bemærkninger til naboorienteringen

Såfremt du har bemærkninger eller indsigelser til, at der eventuelt dispenseres fra nævnte bestemmelser til gennemførelse af projektet som ansøgt, skal disse være kommunen i hænde senest den 4. juli 2019.

Vi gør opmærksom på, at kommunen ikke har pligt til at rette sig efter eventuelle indsigelser, men at naboernes udtalelse alene indhentes for at give et så fyldestgørende beslutningsgrundlag som muligt. Orientering om sagens udfald vil blive fremsendt til alle, som rettidigt har indsendt bemærkninger til sagen.

Med venlig hilsen

Quang Huy Ha
byggesagsbehandler
Byplan og Byggesag
Center for By, Kultur og Borgerservice

Ansøgning og tegningsmateriale er vedlagt.

Kopi af høringsbrevet er sendt til Lindeeg, V/ Ulf Lindeneg, Frihedsmindevej 26, 4840 Nr. Alslev



Signe Rask Kragh-Poulsen
Tingstedet 11
3650 Ølstykke

Naboorientering

Ansøgning om opførelse af en 30 m mobilmast på Bryggertorvet, matr. nr. 4 cn Ølstykke By, 3650 Ølstykke.

Der er ansøgt om tilladelse til at opføre en 30 m høj mobilmast ved husgavl på Nettobygningen på Niels Olsens vej 2a, 3650 Ølstykke.

Det ansøgte kræver dispensation fra lokalplan nr. 73 §7 stk. 7.15, der anfører, at *"Bygningshøjden nord for veje a-b må ikke overstige 12 m."*

Hvis du har bemærkninger til det ansøgte, skal det være kommunen i hænde senest d. 4. juli 2019.

Området hvor mobilmasten ønskes opført

Området, hvor masten ønskes placeret, er et område med blandet bolig og erhverv som dagligvarebutikker, detailbutikker, administration- og serviceerhverv typisk i stueetage med beboelse på 1. sal.

Bryggertorvet grænser op til et historisk område mod nord, med en afstand på 200 meter til Ølstykke Kirke, som oprindeligt er opført omkring 1100-tallet. Mod syd ca. 150 m ligger Frederikssundsvejen. Området er omgivet af bymæssig boligbebyggelse. Jævnfør naturbeskyttelsesloven er det forbudt indenfor 300 m til en kirke at opføre bebyggelse, som er over 8,5 m højt.

Kirkebyggelinjen har til formål at beskytte kirker, der ligger mere eller mindre åbent i landskabet mod, at der opføres bebyggelse, som virker skæmmende på kirkerne eller hindrer, at kirkerne er synlige i landskabet. I tilfælde, hvor kirken er omgivet af bymæssig bebyggelse i hele beskyttelseszonen som det ansøgte område, gælder forbuddet ikke.

Mobildækningen i området med blandet erhverv og bolig er karakteriseret som lav. Placeringen ved Bryggertorvet er derfor valgt for at kunne give borgerne og de erhvervsdrivende i området bedre dækning i form af mere kvalitet og hastighed. Det eksisterende sendeanlæg kan ikke håndtere den mængde samtale og data via tjenester som mail, web, surfing, streaming-tjeneste mm., som brugerne i området med rette kan forvente.

Når forbruget i et givent område stiger, betyder det samtidig, at dækningsområdet for det pågældende sendeanlæg/ mobilmast formindskes. Behovet for nyt sendeanlæg/ mobilmast opstår, når der konstateres et konstant højt forbrug af kapacitet i netværket, som det ikke kan honorere, uden at der opstår såvel dæknings- som kapacitetshuller. Det er netop det, som TDC kan konstatere i det ansøgte område. Nærmeste mobilmast er en 42 m høj mobilmast ved Egedal Station.

Den 18-06-2019

Sagsnr.: 18-0078

Sagsbehandler:

Quang Huy Ha

Direkte tlf.: [REDACTED]

E-mail: [REDACTED]

Egedal Rådhus

Dronning Dagmars Vej 200

3650 Ølstykke

Telefon: [REDACTED]

Mail: [REDACTED]

Web: www.egedalkommune.dk

Åbningstid

Mandag - onsdag 10.00-14.00

Torsdag 10.00-17.30

Fredag 10.00-12.00

Det har ikke været muligt at finde høje strukturer eller høje bygninger i dækningsområdet til opsætning af antenner. Den ansøgte placering er derfor valgt, da det er centralt ved Bryggertorvet, som derfor kan dække hele området. Masten kan samtidig reduceres fra en 36 m gittermast til en 30 m rørmast på grund af områdets forholdsvis høje og centrale placering.

Med det ansøgte sendeanlæg ønsker TDC at forbedre kapaciteten for GSM900, UMT2100 samt LTE 800.

Det sundhedsmæssige aspekt

Selvom det sundhedsmæssige aspekt er et emne, der diskuteres og undersøges, fordi nærhed til antennesystemer kan have negative psykologiske konsekvenser i form af utryghed og usikkerhed, er det ikke et forhold, der indgår i sagsbehandlingen. Der har været en omfattende debat om den mulige strålingsrisiko for personer, der bor eller opholder sig i nærheden af masterne. Det skal her påpeges, at det ikke er påvist, at nærhed til mobilantenner har negative sundhedsmæssige konsekvenser for befolkningen, idet målinger har vist at effekten fra de radiobølger, der sendes mellem sende- og modtageantenner, ligger langt under de anbefalede grænseværdier.

Bemærkninger til naboorienteringen

Såfremt du har bemærkninger eller indsigelser til, at der eventuelt dispenseres fra nævnte bestemmelser til gennemførelse af projektet som ansøgt, skal disse være kommunen i hænde senest den 4. juli 2019.

Vi gør opmærksom på, at kommunen ikke har pligt til at rette sig efter eventuelle indsigelser, men at naboernes udtalelse alene indhentes for at give et så fyldestgørende beslutningsgrundlag som muligt. Orientering om sagens udfald vil blive fremsendt til alle, som rettidigt har indsendt bemærkninger til sagen.

Med venlig hilsen

Quang Huy Ha
byggesagsbehandler
Byplan og Byggesag
Center for By, Kultur og Borgerservice

Ansøgning og tegningsmateriale er vedlagt.

Kopi af høringsbrevet er sendt til Lindeeg, V/ Ulf Lindeneg, Frihedsmindevej 26, 4840 Nr. Alslev



John Jørgen Blaabjerg
Københavnsvej 39 A
3650 Ølstykke

Naboorientering

Ansøgning om opførelse af en 30 m mobilmast på Bryggertorvet, matr. nr. 4 cn Ølstykke By, 3650 Ølstykke.

Der er ansøgt om tilladelse til at opføre en 30 m høj mobilmast ved husgavl på Nettobygningen på Niels Olsens vej 2a, 3650 Ølstykke.

Det ansøgte kræver dispensation fra lokalplan nr. 73 §7 stk. 7.15, der anfører, at *"Bygningshøjden nord for veje a-b må ikke overstige 12 m."*

Hvis du har bemærkninger til det ansøgte, skal det være kommunen i hænde senest d. 4. juli 2019.

Området hvor mobilmasten ønskes opført

Området, hvor masten ønskes placeret, er et område med blandet bolig og erhverv som dagligvarebutikker, detailbutikker, administration- og serviceerhverv typisk i stueetage med beboelse på 1. sal.

Bryggertorvet grænser op til et historisk område mod nord, med en afstand på 200 meter til Ølstykke Kirke, som oprindeligt er opført omkring 1100-tallet. Mod syd ca. 150 m ligger Frederikssundsvejen. Området er omgivet af bymæssig boligbebyggelse. Jævnfør naturbeskyttelsesloven er det forbudt indenfor 300 m til en kirke at opføre bebyggelse, som er over 8,5 m højt.

Kirkebyggelinjen har til formål at beskytte kirker, der ligger mere eller mindre åbent i landskabet mod, at der opføres bebyggelse, som virker skæmmende på kirkerne eller hindrer, at kirkerne er synlige i landskabet. I tilfælde, hvor kirken er omgivet af bymæssig bebyggelse i hele beskyttelseszonen som det ansøgte område, gælder forbuddet ikke.

Mobildækningen i området med blandet erhverv og bolig er karakteriseret som lav. Placeringen ved Bryggertorvet er derfor valgt for at kunne give borgerne og de erhvervsdrivende i området bedre dækning i form af mere kvalitet og hastighed. Det eksisterende sendeanlæg kan ikke håndtere den mængde samtale og data via tjenester som mail, web, surfing, streaming-tjeneste mm., som brugerne i området med rette kan forvente.

Når forbruget i et givent område stiger, betyder det samtidig, at dækningsområdet for det pågældende sendeanlæg/ mobilmast formindskes. Behovet for nyt sendeanlæg/ mobilmast opstår, når der konstateres et konstant højt forbrug af kapacitet i netværket, som det ikke kan honorere, uden at der opstår såvel dæknings- som kapacitetshuller. Det er netop det, som TDC kan konstatere i det ansøgte område. Nærmeste mobilmast er en 42 m høj mobilmast ved Egedal Station.

Den 18-06-2019

Sagsnr.: 18-0078

Sagsbehandler:

Quang Huy Ha

Direkte tlf.: [REDACTED]

E-mail: [REDACTED]

Egedal Rådhus

Dronning Dagmars Vej 200

3650 Ølstykke

Telefon: [REDACTED]

Mail: [REDACTED]

Web: www.egedalkommune.dk

Åbningstid

Mandag - onsdag 10.00-14.00

Torsdag 10.00-17.30

Fredag 10.00-12.00

Det har ikke været muligt at finde høje strukturer eller høje bygninger i dækningsområdet til opsætning af antenner. Den ansøgte placering er derfor valgt, da det er centralt ved Bryggertorvet, som derfor kan dække hele området. Masten kan samtidig reduceres fra en 36 m gittermast til en 30 m rørmast på grund af områdets forholdsvis høje og centrale placering.

Med det ansøgte sendeanlæg ønsker TDC at forbedre kapaciteten for GSM900, UMT2100 samt LTE 800.

Det sundhedsmæssige aspekt

Selvom det sundhedsmæssige aspekt er et emne, der diskuteres og undersøges, fordi nærhed til antennesystemer kan have negative psykologiske konsekvenser i form af utryghed og usikkerhed, er det ikke et forhold, der indgår i sagsbehandlingen. Der har været en omfattende debat om den mulige strålingsrisiko for personer, der bor eller opholder sig i nærheden af masterne. Det skal her påpeges, at det ikke er påvist, at nærhed til mobilantenner har negative sundhedsmæssige konsekvenser for befolkningen, idet målinger har vist at effekten fra de radiobølger, der sendes mellem sende- og modtageantenner, ligger langt under de anbefalede grænseværdier.

Bemærkninger til naboorienteringen

Såfremt du har bemærkninger eller indsigelser til, at der eventuelt dispenseres fra nævnte bestemmelser til gennemførelse af projektet som ansøgt, skal disse være kommunen i hænde senest den 4. juli 2019.

Vi gør opmærksom på, at kommunen ikke har pligt til at rette sig efter eventuelle indsigelser, men at naboernes udtalelse alene indhentes for at give et så fyldestgørende beslutningsgrundlag som muligt. Orientering om sagens udfald vil blive fremsendt til alle, som rettidigt har indsendt bemærkninger til sagen.

Med venlig hilsen

Quang Huy Ha
byggesagsbehandler
Byplan og Byggesag
Center for By, Kultur og Borgerservice

Ansøgning og tegningsmateriale er vedlagt.

Kopi af høringsbrevet er sendt til Lindeeg, V/ Ulf Lindeneg, Frihedsmindevej 26, 4840 Nr. Alslev



Tina Mikkelsen
Niels Olsens Vej 1 D
3650 Ølstykke

Naboorientering

Ansøgning om opførelse af en 30 m mobilmast på Bryggertorvet, matr. nr. 4 cn Ølstykke By, 3650 Ølstykke.

Der er ansøgt om tilladelse til at opføre en 30 m høj mobilmast ved husgavl på Nettobygningen på Niels Olsens vej 2a, 3650 Ølstykke.

Det ansøgte kræver dispensation fra lokalplan nr. 73 §7 stk. 7.15, der anfører, at *"Bygningshøjden nord for veje a-b må ikke overstige 12 m."*

Hvis du har bemærkninger til det ansøgte, skal det være kommunen i hænde senest d. 4. juli 2019.

Området hvor mobilmasten ønskes opført

Området, hvor masten ønskes placeret, er et område med blandet bolig og erhverv som dagligvarebutikker, detailbutikker, administration- og serviceerhverv typisk i stueetage med beboelse på 1. sal.

Bryggertorvet grænser op til et historisk område mod nord, med en afstand på 200 meter til Ølstykke Kirke, som oprindeligt er opført omkring 1100-tallet. Mod syd ca. 150 m ligger Frederikssundsvejen. Området er omgivet af bymæssig boligbebyggelse. Jævnfør naturbeskyttelsesloven er det forbudt indenfor 300 m til en kirke at opføre bebyggelse, som er over 8,5 m højt.

Kirkebyggelinjen har til formål at beskytte kirker, der ligger mere eller mindre åbent i landskabet mod, at der opføres bebyggelse, som virker skæmmende på kirkerne eller hindrer, at kirkerne er synlige i landskabet. I tilfælde, hvor kirken er omgivet af bymæssig bebyggelse i hele beskyttelseszonen som det ansøgte område, gælder forbuddet ikke.

Mobildækningen i området med blandet erhverv og bolig er karakteriseret som lav. Placeringen ved Bryggertorvet er derfor valgt for at kunne give borgerne og de erhvervsdrivende i området bedre dækning i form af mere kvalitet og hastighed. Det eksisterende sendeanlæg kan ikke håndtere den mængde samtale og data via tjenester som mail, web, surfing, streaming-tjeneste mm., som brugerne i området med rette kan forvente.

Når forbruget i et givent område stiger, betyder det samtidig, at dækningsområdet for det pågældende sendeanlæg/ mobilmast formindskes. Behovet for nyt sendeanlæg/ mobilmast opstår, når der konstateres et konstant højt forbrug af kapacitet i netværket, som det ikke kan honorere, uden at der opstår såvel dæknings- som kapacitetshuller. Det er netop det, som TDC kan konstatere i det ansøgte område. Nærmeste mobilmast er en 42 m høj mobilmast ved Egedal Station.

Den 18-06-2019

Sagsnr.: 18-0078

Sagsbehandler:

Quang Huy Ha

Direkte tlf.: [redacted]

E-mail: [redacted]

Egedal Rådhus

Dronning Dagmars Vej 200

3650 Ølstykke

Telefon: [redacted]

Mail: [redacted]

Web: www.egedalkommune.dk

Åbningstid

Mandag - onsdag 10.00-14.00

Torsdag 10.00-17.30

Fredag 10.00-12.00

Det har ikke været muligt at finde høje strukturer eller høje bygninger i dækningsområdet til opsætning af antenner. Den ansøgte placering er derfor valgt, da det er centralt ved Bryggertorvet, som derfor kan dække hele området. Masten kan samtidig reduceres fra en 36 m gittermast til en 30 m rørmast på grund af områdets forholdsvis høje og centrale placering.

Med det ansøgte sendeanlæg ønsker TDC at forbedre kapaciteten for GSM900, UMT2100 samt LTE 800.

Det sundhedsmæssige aspekt

Selvom det sundhedsmæssige aspekt er et emne, der diskuteres og undersøges, fordi nærhed til antennesystemer kan have negative psykologiske konsekvenser i form af utryghed og usikkerhed, er det ikke et forhold, der indgår i sagsbehandlingen. Der har været en omfattende debat om den mulige strålingsrisiko for personer, der bor eller opholder sig i nærheden af masterne. Det skal her påpeges, at det ikke er påvist, at nærhed til mobilantenner har negative sundhedsmæssige konsekvenser for befolkningen, idet målinger har vist at effekten fra de radiobølger, der sendes mellem sende- og modtageantenner, ligger langt under de anbefalede grænseværdier.

Bemærkninger til naboorienteringen

Såfremt du har bemærkninger eller indsigelser til, at der eventuelt dispenseres fra nævnte bestemmelser til gennemførelse af projektet som ansøgt, skal disse være kommunen i hænde senest den 4. juli 2019.

Vi gør opmærksom på, at kommunen ikke har pligt til at rette sig efter eventuelle indsigelser, men at naboernes udtalelse alene indhentes for at give et så fyldestgørende beslutningsgrundlag som muligt. Orientering om sagens udfald vil blive fremsendt til alle, som rettidigt har indsendt bemærkninger til sagen.

Med venlig hilsen

Quang Huy Ha
byggesagsbehandler
Byplan og Byggesag
Center for By, Kultur og Borgerservice

Ansøgning og tegningsmateriale er vedlagt.

Kopi af høringsbrevet er sendt til Lindeeg, V/ Ulf Lindeneg, Frihedsmindevej 26, 4840 Nr. Alslev



Daniel Larsen
Bryggertorvet 10
3650 Ølstykke

Naboorientering

Ansøgning om opførelse af en 30 m mobilmast på Bryggertorvet, matr. nr. 4 cn Ølstykke By, 3650 Ølstykke.

Der er ansøgt om tilladelse til at opføre en 30 m høj mobilmast ved husgavl på Nettobygningen på Niels Olsens vej 2a, 3650 Ølstykke.

Det ansøgte kræver dispensation fra lokalplan nr. 73 §7 stk. 7.15, der anfører, at *"Bygningshøjden nord for veje a-b må ikke overstige 12 m."*

Hvis du har bemærkninger til det ansøgte, skal det være kommunen i hænde senest d. 4. juli 2019.

Området hvor mobilmasten ønskes opført

Området, hvor masten ønskes placeret, er et område med blandet bolig og erhverv som dagligvarebutikker, detailbutikker, administration- og serviceerhverv typisk i stueetage med beboelse på 1. sal.

Bryggertorvet grænser op til et historisk område mod nord, med en afstand på 200 meter til Ølstykke Kirke, som oprindeligt er opført omkring 1100-tallet. Mod syd ca. 150 m ligger Frederikssundsvejen. Området er omgivet af bymæssig boligbebyggelse. Jævnfør naturbeskyttelsesloven er det forbudt indenfor 300 m til en kirke at opføre bebyggelse, som er over 8,5 m højt.

Kirkebyggelinjen har til formål at beskytte kirker, der ligger mere eller mindre åbent i landskabet mod, at der opføres bebyggelse, som virker skæmmende på kirkerne eller hindrer, at kirkerne er synlige i landskabet. I tilfælde, hvor kirken er omgivet af bymæssig bebyggelse i hele beskyttelseszonen som det ansøgte område, gælder forbuddet ikke.

Mobildækningen i området med blandet erhverv og bolig er karakteriseret som lav. Placeringen ved Bryggertorvet er derfor valgt for at kunne give borgerne og de erhvervsdrivende i området bedre dækning i form af mere kvalitet og hastighed. Det eksisterende sendeanlæg kan ikke håndtere den mængde samtale og data via tjenester som mail, web, surfing, streaming-tjeneste mm., som brugerne i området med rette kan forvente.

Når forbruget i et givent område stiger, betyder det samtidig, at dækningsområdet for det pågældende sendeanlæg/ mobilmast formindskes. Behovet for nyt sendeanlæg/ mobilmast opstår, når der konstateres et konstant højt forbrug af kapacitet i netværket, som det ikke kan honorere, uden at der opstår såvel dæknings- som kapacitetshuller. Det er netop det, som TDC kan konstatere i det ansøgte område. Nærmeste mobilmast er en 42 m høj mobilmast ved Egedal Station.

Den 18-06-2019

Sagsnr.: 18-0078

Sagsbehandler:

Quang Huy Ha

Direkte tlf.: [REDACTED]

E-mail: [REDACTED]

Egedal Rådhus

Dronning Dagmars Vej 200

3650 Ølstykke

Telefon: [REDACTED]

Mail: [REDACTED]

Web: www.egedalkommune.dk

Åbningstid

Mandag - onsdag 10.00-14.00

Torsdag 10.00-17.30

Fredag 10.00-12.00

Det har ikke været muligt at finde høje strukturer eller høje bygninger i dækningsområdet til opsætning af antenner. Den ansøgte placering er derfor valgt, da det er centralt ved Bryggertorvet, som derfor kan dække hele området. Masten kan samtidig reduceres fra en 36 m gittermast til en 30 m rørmast på grund af områdets forholdsvis høje og centrale placering.

Med det ansøgte sendeanlæg ønsker TDC at forbedre kapaciteten for GSM900, UMT2100 samt LTE 800.

Det sundhedsmæssige aspekt

Selvom det sundhedsmæssige aspekt er et emne, der diskuteres og undersøges, fordi nærhed til antennesystemer kan have negative psykologiske konsekvenser i form af utryghed og usikkerhed, er det ikke et forhold, der indgår i sagsbehandlingen. Der har været en omfattende debat om den mulige strålingsrisiko for personer, der bor eller opholder sig i nærheden af masterne. Det skal her påpeges, at det ikke er påvist, at nærhed til mobilantenner har negative sundhedsmæssige konsekvenser for befolkningen, idet målinger har vist at effekten fra de radiobølger, der sendes mellem sende- og modtageantenner, ligger langt under de anbefalede grænseværdier.

Bemærkninger til naboorienteringen

Såfremt du har bemærkninger eller indsigelser til, at der eventuelt dispenseres fra nævnte bestemmelser til gennemførelse af projektet som ansøgt, skal disse være kommunen i hænde senest den 4. juli 2019.

Vi gør opmærksom på, at kommunen ikke har pligt til at rette sig efter eventuelle indsigelser, men at naboernes udtalelse alene indhentes for at give et så fyldestgørende beslutningsgrundlag som muligt. Orientering om sagens udfald vil blive fremsendt til alle, som rettidigt har indsendt bemærkninger til sagen.

Med venlig hilsen

Quang Huy Ha
byggesagsbehandler
Byplan og Byggesag
Center for By, Kultur og Borgerservice

Ansøgning og tegningsmateriale er vedlagt.

Kopi af høringsbrevet er sendt til Lindeeg, V/ Ulf Lindeneg, Frihedsmindevej 26, 4840 Nr. Alslev



Sandra Thelin
Kildegårdsvej 13
3650 Ølstykke

Naboorientering

Ansøgning om opførelse af en 30 m mobilmast på Bryggertorvet, matr. nr. 4 cn Ølstykke By, 3650 Ølstykke.

Der er ansøgt om tilladelse til at opføre en 30 m høj mobilmast ved husgavl på Nettobygningen på Niels Olsens vej 2a, 3650 Ølstykke.

Det ansøgte kræver dispensation fra lokalplan nr. 73 §7 stk. 7.15, der anfører, at *"Bygningshøjden nord for veje a-b må ikke overstige 12 m."*

Hvis du har bemærkninger til det ansøgte, skal det være kommunen i hænde senest d. 4. juli 2019.

Området hvor mobilmasten ønskes opført

Området, hvor masten ønskes placeret, er et område med blandet bolig og erhverv som dagligvarebutikker, detailbutikker, administration- og serviceerhverv typisk i stueetage med beboelse på 1. sal.

Bryggertorvet grænser op til et historisk område mod nord, med en afstand på 200 meter til Ølstykke Kirke, som oprindeligt er opført omkring 1100-tallet. Mod syd ca. 150 m ligger Frederikssundsvejen. Området er omgivet af bymæssig boligbebyggelse. Jævnfør naturbeskyttelsesloven er det forbudt indenfor 300 m til en kirke at opføre bebyggelse, som er over 8,5 m højt.

Kirkebyggelinjen har til formål at beskytte kirker, der ligger mere eller mindre åbent i landskabet mod, at der opføres bebyggelse, som virker skæmmende på kirkerne eller hindrer, at kirkerne er synlige i landskabet. I tilfælde, hvor kirken er omgivet af bymæssig bebyggelse i hele beskyttelseszonen som det ansøgte område, gælder forbuddet ikke.

Mobildækningen i området med blandet erhverv og bolig er karakteriseret som lav. Placeringen ved Bryggertorvet er derfor valgt for at kunne give borgerne og de erhvervsdrivende i området bedre dækning i form af mere kvalitet og hastighed. Det eksisterende sendeanlæg kan ikke håndtere den mængde samtale og data via tjenester som mail, web, surfing, streaming-tjeneste mm., som brugerne i området med rette kan forvente.

Når forbruget i et givent område stiger, betyder det samtidig, at dækningsområdet for det pågældende sendeanlæg/ mobilmast formindskes. Behovet for nyt sendeanlæg/ mobilmast opstår, når der konstateres et konstant højt forbrug af kapacitet i netværket, som det ikke kan honorere, uden at der opstår såvel dæknings- som kapacitetshuller. Det er netop det, som TDC kan konstatere i det ansøgte område. Nærmeste mobilmast er en 42 m høj mobilmast ved Egedal Station.

Den 18-06-2019

Sagsnr.: 18-0078

Sagsbehandler:

Quang Huy Ha

Direkte tlf.: [REDACTED]

E-mail: [REDACTED]

Egedal Rådhus

Dronning Dagmars Vej 200

3650 Ølstykke

Telefon: [REDACTED]

Mail: [REDACTED]

Web: www.egedalkommune.dk

Åbningstid

Mandag - onsdag 10.00-14.00

Torsdag 10.00-17.30

Fredag 10.00-12.00

Det har ikke været muligt at finde høje strukturer eller høje bygninger i dækningsområdet til opsætning af antenner. Den ansøgte placering er derfor valgt, da det er centralt ved Bryggertorvet, som derfor kan dække hele området. Masten kan samtidig reduceres fra en 36 m gittermast til en 30 m rørmast på grund af områdets forholdsvis høje og centrale placering.

Med det ansøgte sendeanlæg ønsker TDC at forbedre kapaciteten for GSM900, UMT2100 samt LTE 800.

Det sundhedsmæssige aspekt

Selvom det sundhedsmæssige aspekt er et emne, der diskuteres og undersøges, fordi nærhed til antennesystemer kan have negative psykologiske konsekvenser i form af utryghed og usikkerhed, er det ikke et forhold, der indgår i sagsbehandlingen. Der har været en omfattende debat om den mulige strålingsrisiko for personer, der bor eller opholder sig i nærheden af masterne. Det skal her påpeges, at det ikke er påvist, at nærhed til mobilantenner har negative sundhedsmæssige konsekvenser for befolkningen, idet målinger har vist at effekten fra de radiobølger, der sendes mellem sende- og modtageantenner, ligger langt under de anbefalede grænseværdier.

Bemærkninger til naboorienteringen

Såfremt du har bemærkninger eller indsigelser til, at der eventuelt dispenseres fra nævnte bestemmelser til gennemførelse af projektet som ansøgt, skal disse være kommunen i hænde senest den 4. juli 2019.

Vi gør opmærksom på, at kommunen ikke har pligt til at rette sig efter eventuelle indsigelser, men at naboernes udtalelse alene indhentes for at give et så fyldestgørende beslutningsgrundlag som muligt. Orientering om sagens udfald vil blive fremsendt til alle, som rettidigt har indsendt bemærkninger til sagen.

Med venlig hilsen

Quang Huy Ha
byggesagsbehandler
Byplan og Byggesag
Center for By, Kultur og Borgerservice

Ansøgning og tegningsmateriale er vedlagt.

Kopi af høringsbrevet er sendt til Lindeeg, V/ Ulf Lindeneg, Frihedsmindevej 26, 4840 Nr. Alslev



Ejde Nielsen
Københavnsvej 38
3650 Ølstykke

Naboorientering

Ansøgning om opførelse af en 30 m mobilmast på Bryggertorvet, matr. nr. 4 cn Ølstykke By, 3650 Ølstykke.

Der er ansøgt om tilladelse til at opføre en 30 m høj mobilmast ved husgavl på Nettobygningen på Niels Olsens vej 2a, 3650 Ølstykke.

Det ansøgte kræver dispensation fra lokalplan nr. 73 §7 stk. 7.15, der anfører, at "Bygningshøjden nord for veje a-b må ikke overstige 12 m."

Hvis du har bemærkninger til det ansøgte, skal det være kommunen i hænde senest d. 4. juli 2019.

Området hvor mobilmasten ønskes opført

Området, hvor masten ønskes placeret, er et område med blandet bolig og erhverv som dagligvarebutikker, detailbutikker, administration- og serviceerhverv typisk i stueetage med beboelse på 1. sal.

Bryggertorvet grænser op til et historisk område mod nord, med en afstand på 200 meter til Ølstykke Kirke, som oprindeligt er opført omkring 1100-tallet. Mod syd ca. 150 m ligger Frederikssundsvejen. Området er omgivet af bymæssig boligbebyggelse. Jævnfør naturbeskyttelsesloven er det forbudt indenfor 300 m til en kirke at opføre bebyggelse, som er over 8,5 m højt.

Kirkebyggelinjen har til formål at beskytte kirker, der ligger mere eller mindre åbent i landskabet mod, at der opføres bebyggelse, som virker skæmmende på kirkerne eller hindrer, at kirkerne er synlige i landskabet. I tilfælde, hvor kirken er omgivet af bymæssig bebyggelse i hele beskyttelseszonen som det ansøgte område, gælder forbuddet ikke.

Mobildækningen i området med blandet erhverv og bolig er karakteriseret som lav. Placeringen ved Bryggertorvet er derfor valgt for at kunne give borgerne og de erhvervsdrivende i området bedre dækning i form af mere kvalitet og hastighed. Det eksisterende sendeanlæg kan ikke håndtere den mængde samtale og data via tjenester som mail, web, surfing, streaming-tjeneste mm., som brugerne i området med rette kan forvente.

Når forbruget i et givent område stiger, betyder det samtidig, at dækningsområdet for det pågældende sendeanlæg/ mobilmast formindskes. Behovet for nyt sendeanlæg/ mobilmast opstår, når der konstateres et konstant højt forbrug af kapacitet i netværket, som det ikke kan honorere, uden at der opstår såvel dæknings- som kapacitetshuller. Det er netop det, som TDC kan konstatere i det ansøgte område. Nærmeste mobilmast er en 42 m høj mobilmast ved Egedal Station.

Den 18-06-2019

Sagsnr.: 18-0078

Sagsbehandler:

Quang Huy Ha

Direkte tlf.: [REDACTED]

E-mail: [REDACTED]

Egedal Rådhus

Dronning Dagmars Vej 200

3650 Ølstykke

Telefon: [REDACTED]

Mail: [REDACTED]

Web: www.egedalkommune.dk

Åbningstid

Mandag - onsdag 10.00-14.00

Torsdag 10.00-17.30

Fredag 10.00-12.00

Det har ikke været muligt at finde høje strukturer eller høje bygninger i dækningsområdet til opsætning af antenner. Den ansøgte placering er derfor valgt, da det er centralt ved Bryggertorvet, som derfor kan dække hele området. Masten kan samtidig reduceres fra en 36 m gittermast til en 30 m rørmast på grund af områdets forholdsvis høje og centrale placering.

Med det ansøgte sendeanlæg ønsker TDC at forbedre kapaciteten for GSM900, UMT2100 samt LTE 800.

Det sundhedsmæssige aspekt

Selvom det sundhedsmæssige aspekt er et emne, der diskuteres og undersøges, fordi nærhed til antennesystemer kan have negative psykologiske konsekvenser i form af utryghed og usikkerhed, er det ikke et forhold, der indgår i sagsbehandlingen. Der har været en omfattende debat om den mulige strålingsrisiko for personer, der bor eller opholder sig i nærheden af masterne. Det skal her påpeges, at det ikke er påvist, at nærhed til mobilantenner har negative sundhedsmæssige konsekvenser for befolkningen, idet målinger har vist at effekten fra de radiobølger, der sendes mellem sende- og modtageantenner, ligger langt under de anbefalede grænseværdier.

Bemærkninger til naboorienteringen

Såfremt du har bemærkninger eller indsigelser til, at der eventuelt dispenseres fra nævnte bestemmelser til gennemførelse af projektet som ansøgt, skal disse være kommunen i hænde senest den 4. juli 2019.

Vi gør opmærksom på, at kommunen ikke har pligt til at rette sig efter eventuelle indsigelser, men at naboernes udtalelse alene indhentes for at give et så fyldestgørende beslutningsgrundlag som muligt. Orientering om sagens udfald vil blive fremsendt til alle, som rettidigt har indsendt bemærkninger til sagen.

Med venlig hilsen

Quang Huy Ha
byggesagsbehandler
Byplan og Byggesag
Center for By, Kultur og Borgerservice

Ansøgning og tegningsmateriale er vedlagt.

Kopi af høringsbrevet er sendt til Lindeeg, V/ Ulf Lindeneg, Frihedsmindevej 26, 4840 Nr. Alslev



Daniel Michalik Larsen
Tingstedet 14
3650 Ølstykke

Naboorientering

Ansøgning om opførelse af en 30 m mobilmast på Bryggertorvet, matr. nr. 4 cn Ølstykke By, 3650 Ølstykke.

Der er ansøgt om tilladelse til at opføre en 30 m høj mobilmast ved husgavl på Nettobygningen på Niels Olsens vej 2a, 3650 Ølstykke.

Det ansøgte kræver dispensation fra lokalplan nr. 73 §7 stk. 7.15, der anfører, at *"Bygningshøjden nord for veje a-b må ikke overstige 12 m."*

Hvis du har bemærkninger til det ansøgte, skal det være kommunen i hænde senest d. 4. juli 2019.

Området hvor mobilmasten ønskes opført

Området, hvor masten ønskes placeret, er et område med blandet bolig og erhverv som dagligvarebutikker, detailbutikker, administration- og serviceerhverv typisk i stueetage med beboelse på 1. sal.

Bryggertorvet grænser op til et historisk område mod nord, med en afstand på 200 meter til Ølstykke Kirke, som oprindeligt er opført omkring 1100-tallet. Mod syd ca. 150 m ligger Frederikssundsvejen. Området er omgivet af bymæssig boligbebyggelse. Jævnfør naturbeskyttelsesloven er det forbudt indenfor 300 m til en kirke at opføre bebyggelse, som er over 8,5 m højt.

Kirkebyggelinjen har til formål at beskytte kirker, der ligger mere eller mindre åbent i landskabet mod, at der opføres bebyggelse, som virker skæmmende på kirkerne eller hindrer, at kirkerne er synlige i landskabet. I tilfælde, hvor kirken er omgivet af bymæssig bebyggelse i hele beskyttelseszonen som det ansøgte område, gælder forbuddet ikke.

Mobildækningen i området med blandet erhverv og bolig er karakteriseret som lav. Placeringen ved Bryggertorvet er derfor valgt for at kunne give borgerne og de erhvervsdrivende i området bedre dækning i form af mere kvalitet og hastighed. Det eksisterende sendeanlæg kan ikke håndtere den mængde samtale og data via tjenester som mail, web, surfing, streaming-tjeneste mm., som brugerne i området med rette kan forvente.

Når forbruget i et givent område stiger, betyder det samtidig, at dækningsområdet for det pågældende sendeanlæg/ mobilmast formindskes. Behovet for nyt sendeanlæg/ mobilmast opstår, når der konstateres et konstant højt forbrug af kapacitet i netværket, som det ikke kan honorere, uden at der opstår såvel dæknings- som kapacitetshuller. Det er netop det, som TDC kan konstatere i det ansøgte område. Nærmeste mobilmast er en 42 m høj mobilmast ved Egedal Station.

Den 18-06-2019

Sagsnr.: 18-0078

Sagsbehandler:

Quang Huy Ha

Direkte tlf.: [REDACTED]

E-mail: [REDACTED]

Egedal Rådhus

Dronning Dagmars Vej 200

3650 Ølstykke

Telefon: [REDACTED]

Mail: [REDACTED]

Web: www.egedalkommune.dk

Åbningstid

Mandag - onsdag 10.00-14.00

Torsdag 10.00-17.30

Fredag 10.00-12.00

Det har ikke været muligt at finde høje strukturer eller høje bygninger i dækningsområdet til opsætning af antenner. Den ansøgte placering er derfor valgt, da det er centralt ved Bryggertorvet, som derfor kan dække hele området. Masten kan samtidig reduceres fra en 36 m gittermast til en 30 m rørmast på grund af områdets forholdsvis høje og centrale placering.

Med det ansøgte sendeanlæg ønsker TDC at forbedre kapaciteten for GSM900, UMT2100 samt LTE 800.

Det sundhedsmæssige aspekt

Selvom det sundhedsmæssige aspekt er et emne, der diskuteres og undersøges, fordi nærhed til antennesystemer kan have negative psykologiske konsekvenser i form af utryghed og usikkerhed, er det ikke et forhold, der indgår i sagsbehandlingen. Der har været en omfattende debat om den mulige strålingsrisiko for personer, der bor eller opholder sig i nærheden af masterne. Det skal her påpeges, at det ikke er påvist, at nærhed til mobilantenner har negative sundhedsmæssige konsekvenser for befolkningen, idet målinger har vist at effekten fra de radiobølger, der sendes mellem sende- og modtageantenner, ligger langt under de anbefalede grænseværdier.

Bemærkninger til naboorienteringen

Såfremt du har bemærkninger eller indsigelser til, at der eventuelt dispenseres fra nævnte bestemmelser til gennemførelse af projektet som ansøgt, skal disse være kommunen i hænde senest den 4. juli 2019.

Vi gør opmærksom på, at kommunen ikke har pligt til at rette sig efter eventuelle indsigelser, men at naboernes udtalelse alene indhentes for at give et så fyldestgørende beslutningsgrundlag som muligt. Orientering om sagens udfald vil blive fremsendt til alle, som rettidigt har indsendt bemærkninger til sagen.

Med venlig hilsen

Quang Huy Ha
byggesagsbehandler
Byplan og Byggesag
Center for By, Kultur og Borgerservice

Ansøgning og tegningsmateriale er vedlagt.

Kopi af høringsbrevet er sendt til Lindeeg, V/ Ulf Lindeneg, Frihedsmindevej 26, 4840 Nr. Alslev



Lise Garder
Hampelandvej 30
3650 Ølstykke

Naboorientering

Ansøgning om opførelse af en 30 m mobilmast på Bryggertorvet, matr. nr. 4 cn Ølstykke By, 3650 Ølstykke.

Der er ansøgt om tilladelse til at opføre en 30 m høj mobilmast ved husgavl på Nettobygningen på Niels Olsens vej 2a, 3650 Ølstykke.

Det ansøgte kræver dispensation fra lokalplan nr. 73 §7 stk. 7.15, der anfører, at "Bygningshøjden nord for veje a-b må ikke overstige 12 m."

Hvis du har bemærkninger til det ansøgte, skal det være kommunen i hænde senest d. 4. juli 2019.

Området hvor mobilmasten ønskes opført

Området, hvor masten ønskes placeret, er et område med blandet bolig og erhverv som dagligvarebutikker, detailbutikker, administration- og serviceerhverv typisk i stueetage med beboelse på 1. sal.

Bryggertorvet grænser op til et historisk område mod nord, med en afstand på 200 meter til Ølstykke Kirke, som oprindeligt er opført omkring 1100-tallet. Mod syd ca. 150 m ligger Frederikssundsvejen. Området er omgivet af bymæssig boligbebyggelse. Jævnfør naturbeskyttelsesloven er det forbudt indenfor 300 m til en kirke at opføre bebyggelse, som er over 8,5 m højt.

Kirkebyggelinjen har til formål at beskytte kirker, der ligger mere eller mindre åbent i landskabet mod, at der opføres bebyggelse, som virker skæmmende på kirkerne eller hindrer, at kirkerne er synlige i landskabet. I tilfælde, hvor kirken er omgivet af bymæssig bebyggelse i hele beskyttelseszonen som det ansøgte område, gælder forbuddet ikke.

Mobildækningen i området med blandet erhverv og bolig er karakteriseret som lav. Placeringen ved Bryggertorvet er derfor valgt for at kunne give borgerne og de erhvervsdrivende i området bedre dækning i form af mere kvalitet og hastighed. Det eksisterende sendeanlæg kan ikke håndtere den mængde samtale og data via tjenester som mail, web, surfing, streaming-tjeneste mm., som brugerne i området med rette kan forvente.

Når forbruget i et givent område stiger, betyder det samtidig, at dækningsområdet for det pågældende sendeanlæg/ mobilmast formindskes. Behovet for nyt sendeanlæg/ mobilmast opstår, når der konstateres et konstant højt forbrug af kapacitet i netværket, som det ikke kan honorere, uden at der opstår såvel dæknings- som kapacitetshuller. Det er netop det, som TDC kan konstatere i det ansøgte område. Nærmeste mobilmast er en 42 m høj mobilmast ved Egedal Station.

Den 18-06-2019

Sagsnr.: 18-0078

Sagsbehandler:

Quang Huy Ha

Direkte tlf.: [REDACTED]

E-mail: [REDACTED]

Egedal Rådhus

Dronning Dagmars Vej 200

3650 Ølstykke

Telefon: [REDACTED]

Mail: [REDACTED]

Web: www.egedalkommune.dk

Åbningstid

Mandag - onsdag 10.00-14.00

Torsdag 10.00-17.30

Fredag 10.00-12.00

Det har ikke været muligt at finde høje strukturer eller høje bygninger i dækningsområdet til opsætning af antenner. Den ansøgte placering er derfor valgt, da det er centralt ved Bryggertorvet, som derfor kan dække hele området. Masten kan samtidig reduceres fra en 36 m gittermast til en 30 m rørmast på grund af områdets forholdsvis høje og centrale placering.

Med det ansøgte sendeanlæg ønsker TDC at forbedre kapaciteten for GSM900, UMT2100 samt LTE 800.

Det sundhedsmæssige aspekt

Selvom det sundhedsmæssige aspekt er et emne, der diskuteres og undersøges, fordi nærhed til antennesystemer kan have negative psykologiske konsekvenser i form af utryghed og usikkerhed, er det ikke et forhold, der indgår i sagsbehandlingen. Der har været en omfattende debat om den mulige strålingsrisiko for personer, der bor eller opholder sig i nærheden af masterne. Det skal her påpeges, at det ikke er påvist, at nærhed til mobilantenner har negative sundhedsmæssige konsekvenser for befolkningen, idet målinger har vist at effekten fra de radiobølger, der sendes mellem sende- og modtageantenner, ligger langt under de anbefalede grænseværdier.

Bemærkninger til naboorienteringen

Såfremt du har bemærkninger eller indsigelser til, at der eventuelt dispenseres fra nævnte bestemmelser til gennemførelse af projektet som ansøgt, skal disse være kommunen i hænde senest den 4. juli 2019.

Vi gør opmærksom på, at kommunen ikke har pligt til at rette sig efter eventuelle indsigelser, men at naboernes udtalelse alene indhentes for at give et så fyldestgørende beslutningsgrundlag som muligt. Orientering om sagens udfald vil blive fremsendt til alle, som rettidigt har indsendt bemærkninger til sagen.

Med venlig hilsen

Quang Huy Ha
byggesagsbehandler
Byplan og Byggesag
Center for By, Kultur og Borgerservice

Ansøgning og tegningsmateriale er vedlagt.

Kopi af høringsbrevet er sendt til Lindeeg, V/ Ulf Lindeneg, Frihedsmindevej 26, 4840 Nr. Alslev



Jonas Freese
Bryggertorvet 20
3650 Ølstykke

Naboorientering

Ansøgning om opførelse af en 30 m mobilmast på Bryggertorvet, matr. nr. 4 cn Ølstykke By, 3650 Ølstykke.

Der er ansøgt om tilladelse til at opføre en 30 m høj mobilmast ved husgavl på Nettobygningen på Niels Olsens vej 2a, 3650 Ølstykke.

Det ansøgte kræver dispensation fra lokalplan nr. 73 §7 stk. 7.15, der anfører, at *"Bygningshøjden nord for veje a-b må ikke overstige 12 m."*

Hvis du har bemærkninger til det ansøgte, skal det være kommunen i hænde senest d. 4. juli 2019.

Området hvor mobilmasten ønskes opført

Området, hvor masten ønskes placeret, er et område med blandet bolig og erhverv som dagligvarebutikker, detailbutikker, administration- og serviceerhverv typisk i stueetage med beboelse på 1. sal.

Bryggertorvet grænser op til et historisk område mod nord, med en afstand på 200 meter til Ølstykke Kirke, som oprindeligt er opført omkring 1100-tallet. Mod syd ca. 150 m ligger Frederikssundsvejen. Området er omgivet af bymæssig boligbebyggelse. Jævnfør naturbeskyttelsesloven er det forbudt indenfor 300 m til en kirke at opføre bebyggelse, som er over 8,5 m højt.

Kirkebyggelinjen har til formål at beskytte kirker, der ligger mere eller mindre åbent i landskabet mod, at der opføres bebyggelse, som virker skæmmende på kirkerne eller hindrer, at kirkerne er synlige i landskabet. I tilfælde, hvor kirken er omgivet af bymæssig bebyggelse i hele beskyttelseszonen som det ansøgte område, gælder forbuddet ikke.

Mobildækningen i området med blandet erhverv og bolig er karakteriseret som lav. Placeringen ved Bryggertorvet er derfor valgt for at kunne give borgerne og de erhvervsdrivende i området bedre dækning i form af mere kvalitet og hastighed. Det eksisterende sendeanlæg kan ikke håndtere den mængde samtale og data via tjenester som mail, web, surfing, streaming-tjeneste mm., som brugerne i området med rette kan forvente.

Når forbruget i et givent område stiger, betyder det samtidig, at dækningsområdet for det pågældende sendeanlæg/ mobilmast formindskes. Behovet for nyt sendeanlæg/ mobilmast opstår, når der konstateres et konstant højt forbrug af kapacitet i netværket, som det ikke kan honorere, uden at der opstår såvel dæknings- som kapacitetshuller. Det er netop det, som TDC kan konstatere i det ansøgte område. Nærmeste mobilmast er en 42 m høj mobilmast ved Egedal Station.

Den 18-06-2019

Sagsnr.: 18-0078

Sagsbehandler:

Quang Huy Ha

Direkte tlf.: [redacted]

E-mail: [redacted]

Egedal Rådhus

Dronning Dagmars Vej 200

3650 Ølstykke

Telefon: [redacted]

Mail: [redacted]

Web: www.egedalkommune.dk

Åbningstid

Mandag - onsdag 10.00-14.00

Torsdag 10.00-17.30

Fredag 10.00-12.00

Det har ikke været muligt at finde høje strukturer eller høje bygninger i dækningsområdet til opsætning af antenner. Den ansøgte placering er derfor valgt, da det er centralt ved Bryggertorvet, som derfor kan dække hele området. Masten kan samtidig reduceres fra en 36 m gittermast til en 30 m rørmast på grund af områdets forholdsvis høje og centrale placering.

Med det ansøgte sendeanlæg ønsker TDC at forbedre kapaciteten for GSM900, UMT2100 samt LTE 800.

Det sundhedsmæssige aspekt

Selvom det sundhedsmæssige aspekt er et emne, der diskuteres og undersøges, fordi nærhed til antennesystemer kan have negative psykologiske konsekvenser i form af utryghed og usikkerhed, er det ikke et forhold, der indgår i sagsbehandlingen. Der har været en omfattende debat om den mulige strålingsrisiko for personer, der bor eller opholder sig i nærheden af masterne. Det skal her påpeges, at det ikke er påvist, at nærhed til mobilantenner har negative sundhedsmæssige konsekvenser for befolkningen, idet målinger har vist at effekten fra de radiobølger, der sendes mellem sende- og modtageantenner, ligger langt under de anbefalede grænseværdier.

Bemærkninger til naboorienteringen

Såfremt du har bemærkninger eller indsigelser til, at der eventuelt dispenseres fra nævnte bestemmelser til gennemførelse af projektet som ansøgt, skal disse være kommunen i hænde senest den 4. juli 2019.

Vi gør opmærksom på, at kommunen ikke har pligt til at rette sig efter eventuelle indsigelser, men at naboernes udtalelse alene indhentes for at give et så fyldestgørende beslutningsgrundlag som muligt. Orientering om sagens udfald vil blive fremsendt til alle, som rettidigt har indsendt bemærkninger til sagen.

Med venlig hilsen

Quang Huy Ha
byggesagsbehandler
Byplan og Byggesag
Center for By, Kultur og Borgerservice

Ansøgning og tegningsmateriale er vedlagt.

Kopi af høringsbrevet er sendt til Lindeeg, V/ Ulf Lindeneg, Frihedsmindevej 26, 4840 Nr. Alslev



Nina Marie Koch
Hampelandvej 36
3650 Ølstykke

Naboorientering

Ansøgning om opførelse af en 30 m mobilmast på Bryggertorvet, matr. nr. 4 cn Ølstykke By, 3650 Ølstykke.

Der er ansøgt om tilladelse til at opføre en 30 m høj mobilmast ved husgavl på Nettobygningen på Niels Olsens vej 2a, 3650 Ølstykke.

Det ansøgte kræver dispensation fra lokalplan nr. 73 §7 stk. 7.15, der anfører, at *"Bygningshøjden nord for veje a-b må ikke overstige 12 m."*

Hvis du har bemærkninger til det ansøgte, skal det være kommunen i hænde senest d. 4. juli 2019.

Området hvor mobilmasten ønskes opført

Området, hvor masten ønskes placeret, er et område med blandet bolig og erhverv som dagligvarebutikker, detailbutikker, administration- og serviceerhverv typisk i stueetage med beboelse på 1. sal.

Bryggertorvet grænser op til et historisk område mod nord, med en afstand på 200 meter til Ølstykke Kirke, som oprindeligt er opført omkring 1100-tallet. Mod syd ca. 150 m ligger Frederikssundsvejen. Området er omgivet af bymæssig boligbebyggelse. Jævnfør naturbeskyttelsesloven er det forbudt indenfor 300 m til en kirke at opføre bebyggelse, som er over 8,5 m højt.

Kirkebyggelinjen har til formål at beskytte kirker, der ligger mere eller mindre åbent i landskabet mod, at der opføres bebyggelse, som virker skæmmende på kirkerne eller hindrer, at kirkerne er synlige i landskabet. I tilfælde, hvor kirken er omgivet af bymæssig bebyggelse i hele beskyttelseszonen som det ansøgte område, gælder forbuddet ikke.

Mobildækningen i området med blandet erhverv og bolig er karakteriseret som lav. Placeringen ved Bryggertorvet er derfor valgt for at kunne give borgerne og de erhvervsdrivende i området bedre dækning i form af mere kvalitet og hastighed. Det eksisterende sendeanlæg kan ikke håndtere den mængde samtale og data via tjenester som mail, web, surfing, streaming-tjeneste mm., som brugerne i området med rette kan forvente.

Når forbruget i et givent område stiger, betyder det samtidig, at dækningsområdet for det pågældende sendeanlæg/ mobilmast formindskes. Behovet for nyt sendeanlæg/ mobilmast opstår, når der konstateres et konstant højt forbrug af kapacitet i netværket, som det ikke kan honorere, uden at der opstår såvel dæknings- som kapacitetshuller. Det er netop det, som TDC kan konstatere i det ansøgte område. Nærmeste mobilmast er en 42 m høj mobilmast ved Egedal Station.

Den 18-06-2019

Sagsnr.: 18-0078

Sagsbehandler:

Quang Huy Ha

Direkte tlf.: [REDACTED]

E-mail: [REDACTED]

Egedal Rådhus

Dronning Dagmars Vej 200

3650 Ølstykke

Telefon: [REDACTED]

Mail: [REDACTED]

Web: www.egedalkommune.dk

Åbningstid

Mandag - onsdag 10.00-14.00

Torsdag 10.00-17.30

Fredag 10.00-12.00

Det har ikke været muligt at finde høje strukturer eller høje bygninger i dækningsområdet til opsætning af antenner. Den ansøgte placering er derfor valgt, da det er centralt ved Bryggertorvet, som derfor kan dække hele området. Masten kan samtidig reduceres fra en 36 m gittermast til en 30 m rørmast på grund af områdets forholdsvis høje og centrale placering.

Med det ansøgte sendeanlæg ønsker TDC at forbedre kapaciteten for GSM900, UMT2100 samt LTE 800.

Det sundhedsmæssige aspekt

Selvom det sundhedsmæssige aspekt er et emne, der diskuteres og undersøges, fordi nærhed til antennesystemer kan have negative psykologiske konsekvenser i form af utryghed og usikkerhed, er det ikke et forhold, der indgår i sagsbehandlingen. Der har været en omfattende debat om den mulige strålingsrisiko for personer, der bor eller opholder sig i nærheden af masterne. Det skal her påpeges, at det ikke er påvist, at nærhed til mobilantenner har negative sundhedsmæssige konsekvenser for befolkningen, idet målinger har vist at effekten fra de radiobølger, der sendes mellem sende- og modtageantenner, ligger langt under de anbefalede grænseværdier.

Bemærkninger til naboorienteringen

Såfremt du har bemærkninger eller indsigelser til, at der eventuelt dispenseres fra nævnte bestemmelser til gennemførelse af projektet som ansøgt, skal disse være kommunen i hænde senest den 4. juli 2019.

Vi gør opmærksom på, at kommunen ikke har pligt til at rette sig efter eventuelle indsigelser, men at naboernes udtalelse alene indhentes for at give et så fyldestgørende beslutningsgrundlag som muligt. Orientering om sagens udfald vil blive fremsendt til alle, som rettidigt har indsendt bemærkninger til sagen.

Med venlig hilsen

Quang Huy Ha
byggesagsbehandler
Byplan og Byggesag
Center for By, Kultur og Borgerservice

Ansøgning og tegningsmateriale er vedlagt.

Kopi af høringsbrevet er sendt til Lindeeg, V/ Ulf Lindeneg, Frihedsmindevej 26, 4840 Nr. Alslev



Stella Birgit Nielsen
Hampelandvej 38
3650 Ølstykke

Naboorientering

Ansøgning om opførelse af en 30 m mobilmast på Bryggertorvet, matr. nr. 4 cn Ølstykke By, 3650 Ølstykke.

Der er ansøgt om tilladelse til at opføre en 30 m høj mobilmast ved husgavl på Nettobygningen på Niels Olsens vej 2a, 3650 Ølstykke.

Det ansøgte kræver dispensation fra lokalplan nr. 73 §7 stk. 7.15, der anfører, at *"Bygningshøjden nord for veje a-b må ikke overstige 12 m."*

Hvis du har bemærkninger til det ansøgte, skal det være kommunen i hænde senest d. 4. juli 2019.

Området hvor mobilmasten ønskes opført

Området, hvor masten ønskes placeret, er et område med blandet bolig og erhverv som dagligvarebutikker, detailbutikker, administration- og serviceerhverv typisk i stueetage med beboelse på 1. sal.

Bryggertorvet grænser op til et historisk område mod nord, med en afstand på 200 meter til Ølstykke Kirke, som oprindeligt er opført omkring 1100-tallet. Mod syd ca. 150 m ligger Frederikssundsvejen. Området er omgivet af bymæssig boligbebyggelse. Jævnfør naturbeskyttelsesloven er det forbudt indenfor 300 m til en kirke at opføre bebyggelse, som er over 8,5 m højt.

Kirkebyggelinjen har til formål at beskytte kirker, der ligger mere eller mindre åbent i landskabet mod, at der opføres bebyggelse, som virker skæmmende på kirkerne eller hindrer, at kirkerne er synlige i landskabet. I tilfælde, hvor kirken er omgivet af bymæssig bebyggelse i hele beskyttelseszonen som det ansøgte område, gælder forbuddet ikke.

Mobildækningen i området med blandet erhverv og bolig er karakteriseret som lav. Placeringen ved Bryggertorvet er derfor valgt for at kunne give borgerne og de erhvervsdrivende i området bedre dækning i form af mere kvalitet og hastighed. Det eksisterende sendeanlæg kan ikke håndtere den mængde samtale og data via tjenester som mail, web, surfing, streaming-tjeneste mm., som brugerne i området med rette kan forvente.

Når forbruget i et givent område stiger, betyder det samtidig, at dækningsområdet for det pågældende sendeanlæg/ mobilmast formindskes. Behovet for nyt sendeanlæg/ mobilmast opstår, når der konstateres et konstant højt forbrug af kapacitet i netværket, som det ikke kan honorere, uden at der opstår såvel dæknings- som kapacitetshuller. Det er netop det, som TDC kan konstatere i det ansøgte område. Nærmeste mobilmast er en 42 m høj mobilmast ved Egedal Station.

Den 18-06-2019

Sagsnr.: 18-0078

Sagsbehandler:

Quang Huy Ha

Direkte tlf.: [REDACTED]

E-mail: [REDACTED]

Egedal Rådhus

Dronning Dagmars Vej 200

3650 Ølstykke

Telefon: [REDACTED]

Mail: [REDACTED]

Web: www.egedalkommune.dk

Åbningstid

Mandag - onsdag 10.00-14.00

Torsdag 10.00-17.30

Fredag 10.00-12.00

Det har ikke været muligt at finde høje strukturer eller høje bygninger i dækningsområdet til opsætning af antenner. Den ansøgte placering er derfor valgt, da det er centralt ved Bryggertorvet, som derfor kan dække hele området. Masten kan samtidig reduceres fra en 36 m gittermast til en 30 m rørmast på grund af områdets forholdsvis høje og centrale placering.

Med det ansøgte sendeanlæg ønsker TDC at forbedre kapaciteten for GSM900, UMT2100 samt LTE 800.

Det sundhedsmæssige aspekt

Selvom det sundhedsmæssige aspekt er et emne, der diskuteres og undersøges, fordi nærhed til antennesystemer kan have negative psykologiske konsekvenser i form af utryghed og usikkerhed, er det ikke et forhold, der indgår i sagsbehandlingen. Der har været en omfattende debat om den mulige strålingsrisiko for personer, der bor eller opholder sig i nærheden af masterne. Det skal her påpeges, at det ikke er påvist, at nærhed til mobilantenner har negative sundhedsmæssige konsekvenser for befolkningen, idet målinger har vist at effekten fra de radiobølger, der sendes mellem sende- og modtageantenner, ligger langt under de anbefalede grænseværdier.

Bemærkninger til naboorienteringen

Såfremt du har bemærkninger eller indsigelser til, at der eventuelt dispenseres fra nævnte bestemmelser til gennemførelse af projektet som ansøgt, skal disse være kommunen i hænde senest den 4. juli 2019.

Vi gør opmærksom på, at kommunen ikke har pligt til at rette sig efter eventuelle indsigelser, men at naboernes udtalelse alene indhentes for at give et så fyldestgørende beslutningsgrundlag som muligt. Orientering om sagens udfald vil blive fremsendt til alle, som rettidigt har indsendt bemærkninger til sagen.

Med venlig hilsen

Quang Huy Ha
byggesagsbehandler
Byplan og Byggesag
Center for By, Kultur og Borgerservice

Ansøgning og tegningsmateriale er vedlagt.

Kopi af høringsbrevet er sendt til Lindeeg, V/ Ulf Lindeneg, Frihedsmindevej 26, 4840 Nr. Alslev



Niels Iwersen
Københavnsvej 29
3650 Ølstykke

Naboorientering

Ansøgning om opførelse af en 30 m mobilmast på Bryggertorvet, matr. nr. 4 cn Ølstykke By, 3650 Ølstykke.

Der er ansøgt om tilladelse til at opføre en 30 m høj mobilmast ved husgavl på Nettobygningen på Niels Olsens vej 2a, 3650 Ølstykke.

Det ansøgte kræver dispensation fra lokalplan nr. 73 §7 stk. 7.15, der anfører, at "Bygningshøjden nord for veje a-b må ikke overstige 12 m."

Hvis du har bemærkninger til det ansøgte, skal det være kommunen i hænde senest d. 4. juli 2019.

Området hvor mobilmasten ønskes opført

Området, hvor masten ønskes placeret, er et område med blandet bolig og erhverv som dagligvarebutikker, detailbutikker, administration- og serviceerhverv typisk i stueetage med beboelse på 1. sal.

Bryggertorvet grænser op til et historisk område mod nord, med en afstand på 200 meter til Ølstykke Kirke, som oprindeligt er opført omkring 1100-tallet. Mod syd ca. 150 m ligger Frederikssundsvejen. Området er omgivet af bymæssig boligbebyggelse. Jævnfør naturbeskyttelsesloven er det forbudt indenfor 300 m til en kirke at opføre bebyggelse, som er over 8,5 m højt.

Kirkebyggelinjen har til formål at beskytte kirker, der ligger mere eller mindre åbent i landskabet mod, at der opføres bebyggelse, som virker skæmmende på kirkerne eller hindrer, at kirkerne er synlige i landskabet. I tilfælde, hvor kirken er omgivet af bymæssig bebyggelse i hele beskyttelseszonen som det ansøgte område, gælder forbuddet ikke.

Mobildækningen i området med blandet erhverv og bolig er karakteriseret som lav. Placeringen ved Bryggertorvet er derfor valgt for at kunne give borgerne og de erhvervsdrivende i området bedre dækning i form af mere kvalitet og hastighed. Det eksisterende sendeanlæg kan ikke håndtere den mængde samtale og data via tjenester som mail, web, surfing, streaming-tjeneste mm., som brugerne i området med rette kan forvente.

Når forbruget i et givent område stiger, betyder det samtidig, at dækningsområdet for det pågældende sendeanlæg/ mobilmast formindskes. Behovet for nyt sendeanlæg/ mobilmast opstår, når der konstateres et konstant højt forbrug af kapacitet i netværket, som det ikke kan honorere, uden at der opstår såvel dæknings- som kapacitetshuller. Det er netop det, som TDC kan konstatere i det ansøgte område. Nærmeste mobilmast er en 42 m høj mobilmast ved Egedal Station.

Den 18-06-2019

Sagsnr.: 18-0078

Sagsbehandler:

Quang Huy Ha

Direkte tlf.: [REDACTED]

E-mail: [REDACTED]

Egedal Rådhus

Dronning Dagmars Vej 200

3650 Ølstykke

Telefon: [REDACTED]

Mail: [REDACTED]

Web: www.egedalkommune.dk

Åbningstid

Mandag - onsdag 10.00-14.00

Torsdag 10.00-17.30

Fredag 10.00-12.00

Det har ikke været muligt at finde høje strukturer eller høje bygninger i dækningsområdet til opsætning af antenner. Den ansøgte placering er derfor valgt, da det er centralt ved Bryggertorvet, som derfor kan dække hele området. Masten kan samtidig reduceres fra en 36 m gittermast til en 30 m rørmast på grund af områdets forholdsvis høje og centrale placering.

Med det ansøgte sendeanlæg ønsker TDC at forbedre kapaciteten for GSM900, UMT2100 samt LTE 800.

Det sundhedsmæssige aspekt

Selvom det sundhedsmæssige aspekt er et emne, der diskuteres og undersøges, fordi nærhed til antennesystemer kan have negative psykologiske konsekvenser i form af utryghed og usikkerhed, er det ikke et forhold, der indgår i sagsbehandlingen. Der har været en omfattende debat om den mulige strålingsrisiko for personer, der bor eller opholder sig i nærheden af masterne. Det skal her påpeges, at det ikke er påvist, at nærhed til mobilantenner har negative sundhedsmæssige konsekvenser for befolkningen, idet målinger har vist at effekten fra de radiobølger, der sendes mellem sende- og modtageantenner, ligger langt under de anbefalede grænseværdier.

Bemærkninger til naboorienteringen

Såfremt du har bemærkninger eller indsigelser til, at der eventuelt dispenseres fra nævnte bestemmelser til gennemførelse af projektet som ansøgt, skal disse være kommunen i hænde senest den 4. juli 2019.

Vi gør opmærksom på, at kommunen ikke har pligt til at rette sig efter eventuelle indsigelser, men at naboernes udtalelse alene indhentes for at give et så fyldestgørende beslutningsgrundlag som muligt. Orientering om sagens udfald vil blive fremsendt til alle, som rettidigt har indsendt bemærkninger til sagen.

Med venlig hilsen

Quang Huy Ha
byggesagsbehandler
Byplan og Byggesag
Center for By, Kultur og Borgerservice

Ansøgning og tegningsmateriale er vedlagt.

Kopi af høringsbrevet er sendt til Lindeeg, V/ Ulf Lindeneg, Frihedsmindevej 26, 4840 Nr. Alslev



Gitte Rosenørn Møller
Niels Olsens Vej 16
3650 Ølstykke

Naboorientering

Ansøgning om opførelse af en 30 m mobilmast på Bryggertorvet, matr. nr. 4 cn Ølstykke By, 3650 Ølstykke.

Der er ansøgt om tilladelse til at opføre en 30 m høj mobilmast ved husgavl på Nettobygningen på Niels Olsens vej 2a, 3650 Ølstykke.

Det ansøgte kræver dispensation fra lokalplan nr. 73 §7 stk. 7.15, der anfører, at *"Bygningshøjden nord for veje a-b må ikke overstige 12 m."*

Hvis du har bemærkninger til det ansøgte, skal det være kommunen i hænde senest d. 4. juli 2019.

Området hvor mobilmasten ønskes opført

Området, hvor masten ønskes placeret, er et område med blandet bolig og erhverv som dagligvarebutikker, detailbutikker, administration- og serviceerhverv typisk i stueetage med beboelse på 1. sal.

Bryggertorvet grænser op til et historisk område mod nord, med en afstand på 200 meter til Ølstykke Kirke, som oprindeligt er opført omkring 1100-tallet. Mod syd ca. 150 m ligger Frederikssundsvejen. Området er omgivet af bymæssig boligbebyggelse. Jævnfør naturbeskyttelsesloven er det forbudt indenfor 300 m til en kirke at opføre bebyggelse, som er over 8,5 m højt.

Kirkebyggelinjen har til formål at beskytte kirker, der ligger mere eller mindre åbent i landskabet mod, at der opføres bebyggelse, som virker skæmmende på kirkerne eller hindrer, at kirkerne er synlige i landskabet. I tilfælde, hvor kirken er omgivet af bymæssig bebyggelse i hele beskyttelseszonen som det ansøgte område, gælder forbuddet ikke.

Mobildækningen i området med blandet erhverv og bolig er karakteriseret som lav. Placeringen ved Bryggertorvet er derfor valgt for at kunne give borgerne og de erhvervsdrivende i området bedre dækning i form af mere kvalitet og hastighed. Det eksisterende sendeanlæg kan ikke håndtere den mængde samtale og data via tjenester som mail, web, surfing, streaming-tjeneste mm., som brugerne i området med rette kan forvente.

Når forbruget i et givent område stiger, betyder det samtidig, at dækningsområdet for det pågældende sendeanlæg/ mobilmast formindskes. Behovet for nyt sendeanlæg/ mobilmast opstår, når der konstateres et konstant højt forbrug af kapacitet i netværket, som det ikke kan honorere, uden at der opstår såvel dæknings- som kapacitetshuller. Det er netop det, som TDC kan konstatere i det ansøgte område. Nærmeste mobilmast er en 42 m høj mobilmast ved Egedal Station.

Den 18-06-2019

Sagsnr.: 18-0078

Sagsbehandler:

Quang Huy Ha

Direkte tlf.: [REDACTED]

E-mail: [REDACTED]

Egedal Rådhus

Dronning Dagmars Vej 200

3650 Ølstykke

Telefon: [REDACTED]

Mail: [REDACTED]

Web: www.egedalkommune.dk

Åbningstid

Mandag - onsdag 10.00-14.00

Torsdag 10.00-17.30

Fredag 10.00-12.00

Det har ikke været muligt at finde høje strukturer eller høje bygninger i dækningsområdet til opsætning af antenner. Den ansøgte placering er derfor valgt, da det er centralt ved Bryggertorvet, som derfor kan dække hele området. Masten kan samtidig reduceres fra en 36 m gittermast til en 30 m rørmast på grund af områdets forholdsvis høje og centrale placering.

Med det ansøgte sendeanlæg ønsker TDC at forbedre kapaciteten for GSM900, UMT2100 samt LTE 800.

Det sundhedsmæssige aspekt

Selvom det sundhedsmæssige aspekt er et emne, der diskuteres og undersøges, fordi nærhed til antennesystemer kan have negative psykologiske konsekvenser i form af utryghed og usikkerhed, er det ikke et forhold, der indgår i sagsbehandlingen. Der har været en omfattende debat om den mulige strålingsrisiko for personer, der bor eller opholder sig i nærheden af masterne. Det skal her påpeges, at det ikke er påvist, at nærhed til mobilantenner har negative sundhedsmæssige konsekvenser for befolkningen, idet målinger har vist at effekten fra de radiobølger, der sendes mellem sende- og modtageantenner, ligger langt under de anbefalede grænseværdier.

Bemærkninger til naboorienteringen

Såfremt du har bemærkninger eller indsigelser til, at der eventuelt dispenseres fra nævnte bestemmelser til gennemførelse af projektet som ansøgt, skal disse være kommunen i hænde senest den 4. juli 2019.

Vi gør opmærksom på, at kommunen ikke har pligt til at rette sig efter eventuelle indsigelser, men at naboernes udtalelse alene indhentes for at give et så fyldestgørende beslutningsgrundlag som muligt. Orientering om sagens udfald vil blive fremsendt til alle, som rettidigt har indsendt bemærkninger til sagen.

Med venlig hilsen

Quang Huy Ha
byggesagsbehandler
Byplan og Byggesag
Center for By, Kultur og Borgerservice

Ansøgning og tegningsmateriale er vedlagt.

Kopi af høringsbrevet er sendt til Lindeeg, V/ Ulf Lindeneg, Frihedsmindevej 26, 4840 Nr. Alslev



Michael John Andersen
Bryggertorvet 31
3650 Ølstykke

Naboorientering

Ansøgning om opførelse af en 30 m mobilmast på Bryggertorvet, matr. nr. 4 cn Ølstykke By, 3650 Ølstykke.

Der er ansøgt om tilladelse til at opføre en 30 m høj mobilmast ved husgavl på Nettobygningen på Niels Olsens vej 2a, 3650 Ølstykke.

Det ansøgte kræver dispensation fra lokalplan nr. 73 §7 stk. 7.15, der anfører, at *"Bygningshøjden nord for veje a-b må ikke overstige 12 m."*

Hvis du har bemærkninger til det ansøgte, skal det være kommunen i hænde senest d. 4. juli 2019.

Området hvor mobilmasten ønskes opført

Området, hvor masten ønskes placeret, er et område med blandet bolig og erhverv som dagligvarebutikker, detailbutikker, administration- og serviceerhverv typisk i stueetage med beboelse på 1. sal.

Bryggertorvet grænser op til et historisk område mod nord, med en afstand på 200 meter til Ølstykke Kirke, som oprindeligt er opført omkring 1100-tallet. Mod syd ca. 150 m ligger Frederikssundsvejen. Området er omgivet af bymæssig boligbebyggelse. Jævnfør naturbeskyttelsesloven er det forbudt indenfor 300 m til en kirke at opføre bebyggelse, som er over 8,5 m højt.

Kirkebyggelinjen har til formål at beskytte kirker, der ligger mere eller mindre åbent i landskabet mod, at der opføres bebyggelse, som virker skæmmende på kirkerne eller hindrer, at kirkerne er synlige i landskabet. I tilfælde, hvor kirken er omgivet af bymæssig bebyggelse i hele beskyttelseszonen som det ansøgte område, gælder forbuddet ikke.

Mobildækningen i området med blandet erhverv og bolig er karakteriseret som lav. Placeringen ved Bryggertorvet er derfor valgt for at kunne give borgerne og de erhvervsdrivende i området bedre dækning i form af mere kvalitet og hastighed. Det eksisterende sendeanlæg kan ikke håndtere den mængde samtale og data via tjenester som mail, web, surfing, streaming-tjeneste mm., som brugerne i området med rette kan forvente.

Når forbruget i et givent område stiger, betyder det samtidig, at dækningsområdet for det pågældende sendeanlæg/ mobilmast formindskes. Behovet for nyt sendeanlæg/ mobilmast opstår, når der konstateres et konstant højt forbrug af kapacitet i netværket, som det ikke kan honorere, uden at der opstår såvel dæknings- som kapacitetshuller. Det er netop det, som TDC kan konstatere i det ansøgte område. Nærmeste mobilmast er en 42 m høj mobilmast ved Egedal Station.

Den 18-06-2019

Sagsnr.: 18-0078

Sagsbehandler:

Quang Huy Ha

Direkte tlf.: [REDACTED]

E-mail: [REDACTED]

Egedal Rådhus

Dronning Dagmars Vej 200

3650 Ølstykke

Telefon: [REDACTED]

Mail: [REDACTED]

Web: www.egedalkommune.dk

Åbningstid

Mandag - onsdag 10.00-14.00

Torsdag 10.00-17.30

Fredag 10.00-12.00

Det har ikke været muligt at finde høje strukturer eller høje bygninger i dækningsområdet til opsætning af antenner. Den ansøgte placering er derfor valgt, da det er centralt ved Bryggertorvet, som derfor kan dække hele området. Masten kan samtidig reduceres fra en 36 m gittermast til en 30 m rørmast på grund af områdets forholdsvis høje og centrale placering.

Med det ansøgte sendeanlæg ønsker TDC at forbedre kapaciteten for GSM900, UMT2100 samt LTE 800.

Det sundhedsmæssige aspekt

Selvom det sundhedsmæssige aspekt er et emne, der diskuteres og undersøges, fordi nærhed til antennesystemer kan have negative psykologiske konsekvenser i form af utryghed og usikkerhed, er det ikke et forhold, der indgår i sagsbehandlingen. Der har været en omfattende debat om den mulige strålingsrisiko for personer, der bor eller opholder sig i nærheden af masterne. Det skal her påpeges, at det ikke er påvist, at nærhed til mobilantenner har negative sundhedsmæssige konsekvenser for befolkningen, idet målinger har vist at effekten fra de radiobølger, der sendes mellem sende- og modtageantenner, ligger langt under de anbefalede grænseværdier.

Bemærkninger til naboorienteringen

Såfremt du har bemærkninger eller indsigelser til, at der eventuelt dispenseres fra nævnte bestemmelser til gennemførelse af projektet som ansøgt, skal disse være kommunen i hænde senest den 4. juli 2019.

Vi gør opmærksom på, at kommunen ikke har pligt til at rette sig efter eventuelle indsigelser, men at naboernes udtalelse alene indhentes for at give et så fyldestgørende beslutningsgrundlag som muligt. Orientering om sagens udfald vil blive fremsendt til alle, som rettidigt har indsendt bemærkninger til sagen.

Med venlig hilsen

Quang Huy Ha
byggesagsbehandler
Byplan og Byggesag
Center for By, Kultur og Borgerservice

Ansøgning og tegningsmateriale er vedlagt.

Kopi af høringsbrevet er sendt til Lindeeg, V/ Ulf Lindeneg, Frihedsmindevej 26, 4840 Nr. Alslev



Lars Leiberg Christiansen
Københavnsvej 33 A
3650 Ølstykke

Naboorientering

Ansøgning om opførelse af en 30 m mobilmast på Bryggertorvet, matr. nr. 4 cn Ølstykke By, 3650 Ølstykke.

Der er ansøgt om tilladelse til at opføre en 30 m høj mobilmast ved husgavl på Nettobygningen på Niels Olsens vej 2a, 3650 Ølstykke.

Det ansøgte kræver dispensation fra lokalplan nr. 73 §7 stk. 7.15, der anfører, at "Bygningshøjden nord for veje a-b må ikke overstige 12 m."

Hvis du har bemærkninger til det ansøgte, skal det være kommunen i hænde senest d. 4. juli 2019.

Området hvor mobilmasten ønskes opført

Området, hvor masten ønskes placeret, er et område med blandet bolig og erhverv som dagligvarebutikker, detailbutikker, administration- og serviceerhverv typisk i stueetage med beboelse på 1. sal.

Bryggertorvet grænser op til et historisk område mod nord, med en afstand på 200 meter til Ølstykke Kirke, som oprindeligt er opført omkring 1100-tallet. Mod syd ca. 150 m ligger Frederikssundsvejen. Området er omgivet af bymæssig boligbebyggelse. Jævnfør naturbeskyttelsesloven er det forbudt indenfor 300 m til en kirke at opføre bebyggelse, som er over 8,5 m højt.

Kirkebyggelinjen har til formål at beskytte kirker, der ligger mere eller mindre åbent i landskabet mod, at der opføres bebyggelse, som virker skæmmende på kirkerne eller hindrer, at kirkerne er synlige i landskabet. I tilfælde, hvor kirken er omgivet af bymæssig bebyggelse i hele beskyttelseszonen som det ansøgte område, gælder forbuddet ikke.

Mobildækningen i området med blandet erhverv og bolig er karakteriseret som lav. Placeringen ved Bryggertorvet er derfor valgt for at kunne give borgerne og de erhvervsdrivende i området bedre dækning i form af mere kvalitet og hastighed. Det eksisterende sendeanlæg kan ikke håndtere den mængde samtale og data via tjenester som mail, web, surfing, streaming-tjeneste mm., som brugerne i området med rette kan forvente.

Når forbruget i et givent område stiger, betyder det samtidig, at dækningsområdet for det pågældende sendeanlæg/ mobilmast formindskes. Behovet for nyt sendeanlæg/ mobilmast opstår, når der konstateres et konstant højt forbrug af kapacitet i netværket, som det ikke kan honorere, uden at der opstår såvel dæknings- som kapacitetshuller. Det er netop det, som TDC kan konstatere i det ansøgte område. Nærmeste mobilmast er en 42 m høj mobilmast ved Egedal Station.

Den 18-06-2019

Sagsnr.: 18-0078

Sagsbehandler:

Quang Huy Ha

Direkte tlf.: [REDACTED]

E-mail: [REDACTED]

Egedal Rådhus

Dronning Dagmars Vej 200

3650 Ølstykke

Telefon: [REDACTED]

Mail: [REDACTED]

Web: www.egedalkommune.dk

Åbningstid

Mandag - onsdag 10.00-14.00

Torsdag 10.00-17.30

Fredag 10.00-12.00

Det har ikke været muligt at finde høje strukturer eller høje bygninger i dækningsområdet til opsætning af antenner. Den ansøgte placering er derfor valgt, da det er centralt ved Bryggertorvet, som derfor kan dække hele området. Masten kan samtidig reduceres fra en 36 m gittermast til en 30 m rørmast på grund af områdets forholdsvis høje og centrale placering.

Med det ansøgte sendeanlæg ønsker TDC at forbedre kapaciteten for GSM900, UMT2100 samt LTE 800.

Det sundhedsmæssige aspekt

Selvom det sundhedsmæssige aspekt er et emne, der diskuteres og undersøges, fordi nærhed til antennesystemer kan have negative psykologiske konsekvenser i form af utryghed og usikkerhed, er det ikke et forhold, der indgår i sagsbehandlingen. Der har været en omfattende debat om den mulige strålingsrisiko for personer, der bor eller opholder sig i nærheden af masterne. Det skal her påpeges, at det ikke er påvist, at nærhed til mobilantenner har negative sundhedsmæssige konsekvenser for befolkningen, idet målinger har vist at effekten fra de radiobølger, der sendes mellem sende- og modtageantenner, ligger langt under de anbefalede grænseværdier.

Bemærkninger til naboorienteringen

Såfremt du har bemærkninger eller indsigelser til, at der eventuelt dispenseres fra nævnte bestemmelser til gennemførelse af projektet som ansøgt, skal disse være kommunen i hænde senest den 4. juli 2019.

Vi gør opmærksom på, at kommunen ikke har pligt til at rette sig efter eventuelle indsigelser, men at naboernes udtalelse alene indhentes for at give et så fyldestgørende beslutningsgrundlag som muligt. Orientering om sagens udfald vil blive fremsendt til alle, som rettidigt har indsendt bemærkninger til sagen.

Med venlig hilsen

Quang Huy Ha
byggesagsbehandler
Byplan og Byggesag
Center for By, Kultur og Borgerservice

Ansøgning og tegningsmateriale er vedlagt.

Kopi af høringsbrevet er sendt til Lindeeg, V/ Ulf Lindeneg, Frihedsmindevej 26, 4840 Nr. Alslev



Jamilla Bibi Khan
Københavnsvej 19 A
3650 Ølstykke

Naboorientering

Ansøgning om opførelse af en 30 m mobilmast på Bryggertorvet, matr. nr. 4 cn Ølstykke By, 3650 Ølstykke.

Der er ansøgt om tilladelse til at opføre en 30 m høj mobilmast ved husgavl på Nettobygningen på Niels Olsens vej 2a, 3650 Ølstykke.

Det ansøgte kræver dispensation fra lokalplan nr. 73 §7 stk. 7.15, der anfører, at "Bygningshøjden nord for veje a-b må ikke overstige 12 m."

Hvis du har bemærkninger til det ansøgte, skal det være kommunen i hænde senest d. 4. juli 2019.

Området hvor mobilmasten ønskes opført

Området, hvor masten ønskes placeret, er et område med blandet bolig og erhverv som dagligvarebutikker, detailbutikker, administration- og serviceerhverv typisk i stueetage med beboelse på 1. sal.

Bryggertorvet grænser op til et historisk område mod nord, med en afstand på 200 meter til Ølstykke Kirke, som oprindeligt er opført omkring 1100-tallet. Mod syd ca. 150 m ligger Frederikssundsvejen. Området er omgivet af bymæssig boligbebyggelse. Jævnfør naturbeskyttelsesloven er det forbudt indenfor 300 m til en kirke at opføre bebyggelse, som er over 8,5 m højt.

Kirkebyggelinjen har til formål at beskytte kirker, der ligger mere eller mindre åbent i landskabet mod, at der opføres bebyggelse, som virker skæmmende på kirkerne eller hindrer, at kirkerne er synlige i landskabet. I tilfælde, hvor kirken er omgivet af bymæssig bebyggelse i hele beskyttelseszonen som det ansøgte område, gælder forbuddet ikke.

Mobildækningen i området med blandet erhverv og bolig er karakteriseret som lav. Placeringen ved Bryggertorvet er derfor valgt for at kunne give borgerne og de erhvervsdrivende i området bedre dækning i form af mere kvalitet og hastighed. Det eksisterende sendeanlæg kan ikke håndtere den mængde samtale og data via tjenester som mail, web, surfing, streaming-tjeneste mm., som brugerne i området med rette kan forvente.

Når forbruget i et givent område stiger, betyder det samtidig, at dækningsområdet for det pågældende sendeanlæg/ mobilmast formindskes. Behovet for nyt sendeanlæg/ mobilmast opstår, når der konstateres et konstant højt forbrug af kapacitet i netværket, som det ikke kan honorere, uden at der opstår såvel dæknings- som kapacitetshuller. Det er netop det, som TDC kan konstatere i det ansøgte område. Nærmeste mobilmast er en 42 m høj mobilmast ved Egedal Station.

Den 18-06-2019

Sagsnr.: 18-0078

Sagsbehandler:

Quang Huy Ha

Direkte tlf.: [REDACTED]

E-mail: [REDACTED]

Egedal Rådhus

Dronning Dagmars Vej 200

3650 Ølstykke

Telefon: [REDACTED]

Mail: [REDACTED]

Web: www.egedalkommune.dk

Åbningstid

Mandag - onsdag 10.00-14.00

Torsdag 10.00-17.30

Fredag 10.00-12.00

Det har ikke været muligt at finde høje strukturer eller høje bygninger i dækningsområdet til opsætning af antenner. Den ansøgte placering er derfor valgt, da det er centralt ved Bryggertorvet, som derfor kan dække hele området. Masten kan samtidig reduceres fra en 36 m gittermast til en 30 m rørmast på grund af områdets forholdsvis høje og centrale placering.

Med det ansøgte sendeanlæg ønsker TDC at forbedre kapaciteten for GSM900, UMT2100 samt LTE 800.

Det sundhedsmæssige aspekt

Selvom det sundhedsmæssige aspekt er et emne, der diskuteres og undersøges, fordi nærhed til antennesystemer kan have negative psykologiske konsekvenser i form af utryghed og usikkerhed, er det ikke et forhold, der indgår i sagsbehandlingen. Der har været en omfattende debat om den mulige strålingsrisiko for personer, der bor eller opholder sig i nærheden af masterne. Det skal her påpeges, at det ikke er påvist, at nærhed til mobilantenner har negative sundhedsmæssige konsekvenser for befolkningen, idet målinger har vist at effekten fra de radiobølger, der sendes mellem sende- og modtageantenner, ligger langt under de anbefalede grænseværdier.

Bemærkninger til naboorienteringen

Såfremt du har bemærkninger eller indsigelser til, at der eventuelt dispenseres fra nævnte bestemmelser til gennemførelse af projektet som ansøgt, skal disse være kommunen i hænde senest den 4. juli 2019.

Vi gør opmærksom på, at kommunen ikke har pligt til at rette sig efter eventuelle indsigelser, men at naboernes udtalelse alene indhentes for at give et så fyldestgørende beslutningsgrundlag som muligt. Orientering om sagens udfald vil blive fremsendt til alle, som rettidigt har indsendt bemærkninger til sagen.

Med venlig hilsen

Quang Huy Ha
byggesagsbehandler
Byplan og Byggesag
Center for By, Kultur og Borgerservice

Ansøgning og tegningsmateriale er vedlagt.

Kopi af høringsbrevet er sendt til Lindeeg, V/ Ulf Lindeneg, Frihedsmindevej 26, 4840 Nr. Alslev



Maja Adelhejd Vilhelmsen
Stengårdsvej 15
3650 Ølstykke

Naboorientering

Ansøgning om opførelse af en 30 m mobilmast på Bryggertorvet, matr. nr. 4 cn Ølstykke By, 3650 Ølstykke.

Der er ansøgt om tilladelse til at opføre en 30 m høj mobilmast ved husgavl på Nettobygningen på Niels Olsens vej 2a, 3650 Ølstykke.

Det ansøgte kræver dispensation fra lokalplan nr. 73 §7 stk. 7.15, der anfører, at "Bygningshøjden nord for veje a-b må ikke overstige 12 m."

Hvis du har bemærkninger til det ansøgte, skal det være kommunen i hænde senest d. 4. juli 2019.

Området hvor mobilmasten ønskes opført

Området, hvor masten ønskes placeret, er et område med blandet bolig og erhverv som dagligvarebutikker, detailbutikker, administration- og serviceerhverv typisk i stueetage med beboelse på 1. sal.

Bryggertorvet grænser op til et historisk område mod nord, med en afstand på 200 meter til Ølstykke Kirke, som oprindeligt er opført omkring 1100-tallet. Mod syd ca. 150 m ligger Frederikssundsvejen. Området er omgivet af bymæssig boligbebyggelse. Jævnfør naturbeskyttelsesloven er det forbudt indenfor 300 m til en kirke at opføre bebyggelse, som er over 8,5 m højt.

Kirkebyggelinjen har til formål at beskytte kirker, der ligger mere eller mindre åbent i landskabet mod, at der opføres bebyggelse, som virker skæmmende på kirkerne eller hindrer, at kirkerne er synlige i landskabet. I tilfælde, hvor kirken er omgivet af bymæssig bebyggelse i hele beskyttelseszonen som det ansøgte område, gælder forbuddet ikke.

Mobildækningen i området med blandet erhverv og bolig er karakteriseret som lav. Placeringen ved Bryggertorvet er derfor valgt for at kunne give borgerne og de erhvervsdrivende i området bedre dækning i form af mere kvalitet og hastighed. Det eksisterende sendeanlæg kan ikke håndtere den mængde samtale og data via tjenester som mail, web, surfing, streaming-tjeneste mm., som brugerne i området med rette kan forvente.

Når forbruget i et givent område stiger, betyder det samtidig, at dækningsområdet for det pågældende sendeanlæg/ mobilmast formindskes. Behovet for nyt sendeanlæg/ mobilmast opstår, når der konstateres et konstant højt forbrug af kapacitet i netværket, som det ikke kan honorere, uden at der opstår såvel dæknings- som kapacitetshuller. Det er netop det, som TDC kan konstatere i det ansøgte område. Nærmeste mobilmast er en 42 m høj mobilmast ved Egedal Station.

Den 18-06-2019

Sagsnr.: 18-0078

Sagsbehandler:

Quang Huy Ha

Direkte tlf.: [REDACTED]

E-mail: [REDACTED]

Egedal Rådhus

Dronning Dagmars Vej 200

3650 Ølstykke

Telefon: [REDACTED]

Mail: [REDACTED]

Web: www.egedalkommune.dk

Åbningstid

Mandag - onsdag 10.00-14.00

Torsdag 10.00-17.30

Fredag 10.00-12.00

Det har ikke været muligt at finde høje strukturer eller høje bygninger i dækningsområdet til opsætning af antenner. Den ansøgte placering er derfor valgt, da det er centralt ved Bryggertorvet, som derfor kan dække hele området. Masten kan samtidig reduceres fra en 36 m gittermast til en 30 m rørmast på grund af områdets forholdsvis høje og centrale placering.

Med det ansøgte sendeanlæg ønsker TDC at forbedre kapaciteten for GSM900, UMT2100 samt LTE 800.

Det sundhedsmæssige aspekt

Selvom det sundhedsmæssige aspekt er et emne, der diskuteres og undersøges, fordi nærhed til antennesystemer kan have negative psykologiske konsekvenser i form af utryghed og usikkerhed, er det ikke et forhold, der indgår i sagsbehandlingen. Der har været en omfattende debat om den mulige strålingsrisiko for personer, der bor eller opholder sig i nærheden af masterne. Det skal her påpeges, at det ikke er påvist, at nærhed til mobilantener har negative sundhedsmæssige konsekvenser for befolkningen, idet målinger har vist at effekten fra de radiobølger, der sendes mellem sende- og modtageantener, ligger langt under de anbefalede grænseværdier.

Bemærkninger til naboorienteringen

Såfremt du har bemærkninger eller indsigelser til, at der eventuelt dispenseres fra nævnte bestemmelser til gennemførelse af projektet som ansøgt, skal disse være kommunen i hænde senest den 4. juli 2019.

Vi gør opmærksom på, at kommunen ikke har pligt til at rette sig efter eventuelle indsigelser, men at naboernes udtalelse alene indhentes for at give et så fyldestgørende beslutningsgrundlag som muligt. Orientering om sagens udfald vil blive fremsendt til alle, som rettidigt har indsendt bemærkninger til sagen.

Med venlig hilsen

Quang Huy Ha
byggesagsbehandler
Byplan og Byggesag
Center for By, Kultur og Borgerservice

Ansøgning og tegningsmateriale er vedlagt.

Kopi af høringsbrevet er sendt til Lindeeg, V/ Ulf Lindeneg, Frihedsmindevej 26, 4840 Nr. Alslev



Leif Ernst Petersen
Københavnsvej 41
3650 Ølstykke

Naboorientering

Ansøgning om opførelse af en 30 m mobilmast på Bryggertorvet, matr. nr. 4 cn Ølstykke By, 3650 Ølstykke.

Der er ansøgt om tilladelse til at opføre en 30 m høj mobilmast ved husgavl på Nettobygningen på Niels Olsens vej 2a, 3650 Ølstykke.

Det ansøgte kræver dispensation fra lokalplan nr. 73 §7 stk. 7.15, der anfører, at "Bygningshøjden nord for veje a-b må ikke overstige 12 m."

Hvis du har bemærkninger til det ansøgte, skal det være kommunen i hænde senest d. 4. juli 2019.

Området hvor mobilmasten ønskes opført

Området, hvor masten ønskes placeret, er et område med blandet bolig og erhverv som dagligvarebutikker, detailbutikker, administration- og serviceerhverv typisk i stueetage med beboelse på 1. sal.

Bryggertorvet grænser op til et historisk område mod nord, med en afstand på 200 meter til Ølstykke Kirke, som oprindeligt er opført omkring 1100-tallet. Mod syd ca. 150 m ligger Frederikssundsvejen. Området er omgivet af bymæssig boligbebyggelse. Jævnfør naturbeskyttelsesloven er det forbudt indenfor 300 m til en kirke at opføre bebyggelse, som er over 8,5 m højt.

Kirkebyggelinjen har til formål at beskytte kirker, der ligger mere eller mindre åbent i landskabet mod, at der opføres bebyggelse, som virker skæmmende på kirkerne eller hindrer, at kirkerne er synlige i landskabet. I tilfælde, hvor kirken er omgivet af bymæssig bebyggelse i hele beskyttelseszonen som det ansøgte område, gælder forbuddet ikke.

Mobildækningen i området med blandet erhverv og bolig er karakteriseret som lav. Placeringen ved Bryggertorvet er derfor valgt for at kunne give borgerne og de erhvervsdrivende i området bedre dækning i form af mere kvalitet og hastighed. Det eksisterende sendeanlæg kan ikke håndtere den mængde samtale og data via tjenester som mail, web, surfing, streaming-tjeneste mm., som brugerne i området med rette kan forvente.

Når forbruget i et givent område stiger, betyder det samtidig, at dækningsområdet for det pågældende sendeanlæg/ mobilmast formindskes. Behovet for nyt sendeanlæg/ mobilmast opstår, når der konstateres et konstant højt forbrug af kapacitet i netværket, som det ikke kan honorere, uden at der opstår såvel dæknings- som kapacitetshuller. Det er netop det, som TDC kan konstatere i det ansøgte område. Nærmeste mobilmast er en 42 m høj mobilmast ved Egedal Station.

Den 18-06-2019

Sagsnr.: 18-0078

Sagsbehandler:

Quang Huy Ha

Direkte tlf.: [REDACTED]

E-mail: [REDACTED]

Egedal Rådhus

Dronning Dagmars Vej 200

3650 Ølstykke

Telefon: [REDACTED]

Mail: [REDACTED]

Web: www.egedalkommune.dk

Åbningstid

Mandag - onsdag 10.00-14.00

Torsdag 10.00-17.30

Fredag 10.00-12.00

Det har ikke været muligt at finde høje strukturer eller høje bygninger i dækningsområdet til opsætning af antenner. Den ansøgte placering er derfor valgt, da det er centralt ved Bryggertorvet, som derfor kan dække hele området. Masten kan samtidig reduceres fra en 36 m gittermast til en 30 m rørmast på grund af områdets forholdsvis høje og centrale placering.

Med det ansøgte sendeanlæg ønsker TDC at forbedre kapaciteten for GSM900, UMT2100 samt LTE 800.

Det sundhedsmæssige aspekt

Selvom det sundhedsmæssige aspekt er et emne, der diskuteres og undersøges, fordi nærhed til antennesystemer kan have negative psykologiske konsekvenser i form af utryghed og usikkerhed, er det ikke et forhold, der indgår i sagsbehandlingen. Der har været en omfattende debat om den mulige strålingsrisiko for personer, der bor eller opholder sig i nærheden af masterne. Det skal her påpeges, at det ikke er påvist, at nærhed til mobilantenner har negative sundhedsmæssige konsekvenser for befolkningen, idet målinger har vist at effekten fra de radiobølger, der sendes mellem sende- og modtageantenner, ligger langt under de anbefalede grænseværdier.

Bemærkninger til naboorienteringen

Såfremt du har bemærkninger eller indsigelser til, at der eventuelt dispenseres fra nævnte bestemmelser til gennemførelse af projektet som ansøgt, skal disse være kommunen i hænde senest den 4. juli 2019.

Vi gør opmærksom på, at kommunen ikke har pligt til at rette sig efter eventuelle indsigelser, men at naboernes udtalelse alene indhentes for at give et så fyldestgørende beslutningsgrundlag som muligt. Orientering om sagens udfald vil blive fremsendt til alle, som rettidigt har indsendt bemærkninger til sagen.

Med venlig hilsen

Quang Huy Ha
byggesagsbehandler
Byplan og Byggesag
Center for By, Kultur og Borgerservice

Ansøgning og tegningsmateriale er vedlagt.

Kopi af høringsbrevet er sendt til Lindeeg, V/ Ulf Lindeneg, Frihedsmindevej 26, 4840 Nr. Alslev



ANN KLIP V/ANN FILTENBORG HANSEN
Københavnsvej 28
3650 Ølstykke

Naboorientering

Ansøgning om opførelse af en 30 m mobilmast på Bryggertorvet, matr. nr. 4 cn Ølstykke By, 3650 Ølstykke.

Der er ansøgt om tilladelse til at opføre en 30 m høj mobilmast ved husgavl på Nettobygningen på Niels Olsens vej 2a, 3650 Ølstykke.

Det ansøgte kræver dispensation fra lokalplan nr. 73 §7 stk. 7.15, der anfører, at *"Bygningshøjden nord for veje a-b må ikke overstige 12 m."*

Hvis du har bemærkninger til det ansøgte, skal det være kommunen i hænde senest d. 4. juli 2019.

Området hvor mobilmasten ønskes opført

Området, hvor masten ønskes placeret, er et område med blandet bolig og erhverv som dagligvarebutikker, detailbutikker, administration- og serviceerhverv typisk i stueetage med beboelse på 1. sal.

Bryggertorvet grænser op til et historisk område mod nord, med en afstand på 200 meter til Ølstykke Kirke, som oprindeligt er opført omkring 1100-tallet. Mod syd ca. 150 m ligger Frederikssundsvejen. Området er omgivet af bymæssig boligbebyggelse. Jævnfør naturbeskyttelsesloven er det forbudt indenfor 300 m til en kirke at opføre bebyggelse, som er over 8,5 m højt.

Kirkebyggelinjen har til formål at beskytte kirker, der ligger mere eller mindre åbent i landskabet mod, at der opføres bebyggelse, som virker skæmmende på kirkerne eller hindrer, at kirkerne er synlige i landskabet. I tilfælde, hvor kirken er omgivet af bymæssig bebyggelse i hele beskyttelseszonen som det ansøgte område, gælder forbuddet ikke.

Mobildækningen i området med blandet erhverv og bolig er karakteriseret som lav. Placeringen ved Bryggertorvet er derfor valgt for at kunne give borgerne og de erhvervsdrivende i området bedre dækning i form af mere kvalitet og hastighed. Det eksisterende sendeanlæg kan ikke håndtere den mængde samtale og data via tjenester som mail, web, surfing, streaming-tjeneste mm., som brugerne i området med rette kan forvente.

Når forbruget i et givent område stiger, betyder det samtidig, at dækningsområdet for det pågældende sendeanlæg/ mobilmast formindskes. Behovet for nyt sendeanlæg/ mobilmast opstår, når der konstateres et konstant højt forbrug af kapacitet i netværket, som det ikke kan honorere, uden at der opstår såvel dæknings- som kapacitetshuller. Det er netop det, som TDC kan konstatere i det ansøgte område. Nærmeste mobilmast er en 42 m høj mobilmast ved Egedal Station.

Den 18-06-2019

Sagsnr.: 18-0078

Sagsbehandler:

Quang Huy Ha

Direkte tlf.: [REDACTED]

E-mail: [REDACTED]

Egedal Rådhus

Dronning Dagmars Vej 200

3650 Ølstykke

Telefon: [REDACTED]

Mail: [REDACTED]

Web: www.egedalkommune.dk

Åbningstid

Mandag - onsdag 10.00-14.00

Torsdag 10.00-17.30

Fredag 10.00-12.00

Det har ikke været muligt at finde høje strukturer eller høje bygninger i dækningsområdet til opsætning af antenner. Den ansøgte placering er derfor valgt, da det er centralt ved Bryggertorvet, som derfor kan dække hele området. Masten kan samtidig reduceres fra en 36 m gittermast til en 30 m rørmast på grund af områdets forholdsvis høje og centrale placering.

Med det ansøgte sendeanlæg ønsker TDC at forbedre kapaciteten for GSM900, UMT2100 samt LTE 800.

Det sundhedsmæssige aspekt

Selvom det sundhedsmæssige aspekt er et emne, der diskuteres og undersøges, fordi nærhed til antennesystemer kan have negative psykologiske konsekvenser i form af utryghed og usikkerhed, er det ikke et forhold, der indgår i sagsbehandlingen. Der har været en omfattende debat om den mulige strålingsrisiko for personer, der bor eller opholder sig i nærheden af masterne. Det skal her påpeges, at det ikke er påvist, at nærhed til mobilantenner har negative sundhedsmæssige konsekvenser for befolkningen, idet målinger har vist at effekten fra de radiobølger, der sendes mellem sende- og modtageantenner, ligger langt under de anbefalede grænseværdier.

Bemærkninger til naboorienteringen

Såfremt du har bemærkninger eller indsigelser til, at der eventuelt dispenseres fra nævnte bestemmelser til gennemførelse af projektet som ansøgt, skal disse være kommunen i hænde senest den 4. juli 2019.

Vi gør opmærksom på, at kommunen ikke har pligt til at rette sig efter eventuelle indsigelser, men at naboernes udtalelse alene indhentes for at give et så fyldestgørende beslutningsgrundlag som muligt. Orientering om sagens udfald vil blive fremsendt til alle, som rettidigt har indsendt bemærkninger til sagen.

Med venlig hilsen

Quang Huy Ha
byggesagsbehandler
Byplan og Byggesag
Center for By, Kultur og Borgerservice

Ansøgning og tegningsmateriale er vedlagt.

Kopi af høringsbrevet er sendt til Lindeeg, V/ Ulf Lindeneg, Frihedsmindevej 26, 4840 Nr. Alslev



Maiken Kongstad
Steen Blichers Vej 15
3460 Birkerød

Naboorientering

Ansøgning om opførelse af en 30 m mobilmast på Bryggertorvet, matr. nr. 4 cn Ølstykke By, 3650 Ølstykke.

Der er ansøgt om tilladelse til at opføre en 30 m høj mobilmast ved husgavl på Nettobygningen på Niels Olsens vej 2a, 3650 Ølstykke.

Det ansøgte kræver dispensation fra lokalplan nr. 73 §7 stk. 7.15, der anfører, at *"Bygningshøjden nord for veje a-b må ikke overstige 12 m."*

Hvis du har bemærkninger til det ansøgte, skal det være kommunen i hænde senest d. 4. juli 2019.

Området hvor mobilmasten ønskes opført

Området, hvor masten ønskes placeret, er et område med blandet bolig og erhverv som dagligvarebutikker, detailbutikker, administration- og serviceerhverv typisk i stueetage med beboelse på 1. sal.

Bryggertorvet grænser op til et historisk område mod nord, med en afstand på 200 meter til Ølstykke Kirke, som oprindeligt er opført omkring 1100-tallet. Mod syd ca. 150 m ligger Frederikssundsvejen. Området er omgivet af bymæssig boligbebyggelse. Jævnfør naturbeskyttelsesloven er det forbudt indenfor 300 m til en kirke at opføre bebyggelse, som er over 8,5 m højt.

Kirkebyggelinjen har til formål at beskytte kirker, der ligger mere eller mindre åbent i landskabet mod, at der opføres bebyggelse, som virker skæmmende på kirkerne eller hindrer, at kirkerne er synlige i landskabet. I tilfælde, hvor kirken er omgivet af bymæssig bebyggelse i hele beskyttelseszonen som det ansøgte område, gælder forbuddet ikke.

Mobildækningen i området med blandet erhverv og bolig er karakteriseret som lav. Placeringen ved Bryggertorvet er derfor valgt for at kunne give borgerne og de erhvervsdrivende i området bedre dækning i form af mere kvalitet og hastighed. Det eksisterende sendeanlæg kan ikke håndtere den mængde samtale og data via tjenester som mail, web, surfing, streaming-tjeneste mm., som brugerne i området med rette kan forvente.

Når forbruget i et givent område stiger, betyder det samtidig, at dækningsområdet for det pågældende sendeanlæg/ mobilmast formindskes. Behovet for nyt sendeanlæg/ mobilmast opstår, når der konstateres et konstant højt forbrug af kapacitet i netværket, som det ikke kan honorere, uden at der opstår såvel dæknings- som kapacitetshuller. Det er netop det, som TDC kan konstatere i det ansøgte område. Nærmeste mobilmast er en 42 m høj mobilmast ved Egedal Station.

Den 18-06-2019

Sagsnr.: 18-0078

Sagsbehandler:

Quang Huy Ha

Direkte tlf.: [redacted]

E-mail: [redacted]

Egedal Rådhus

Dronning Dagmars Vej 200

3650 Ølstykke

Telefon: [redacted]

Mail: [redacted]

Web: www.egedalkommune.dk

Åbningstid

Mandag - onsdag 10.00-14.00

Torsdag 10.00-17.30

Fredag 10.00-12.00

Det har ikke været muligt at finde høje strukturer eller høje bygninger i dækningsområdet til opsætning af antenner. Den ansøgte placering er derfor valgt, da det er centralt ved Bryggertorvet, som derfor kan dække hele området. Masten kan samtidig reduceres fra en 36 m gittermast til en 30 m rørmast på grund af områdets forholdsvis høje og centrale placering.

Med det ansøgte sendeanlæg ønsker TDC at forbedre kapaciteten for GSM900, UMT2100 samt LTE 800.

Det sundhedsmæssige aspekt

Selvom det sundhedsmæssige aspekt er et emne, der diskuteres og undersøges, fordi nærhed til antennesystemer kan have negative psykologiske konsekvenser i form af utryghed og usikkerhed, er det ikke et forhold, der indgår i sagsbehandlingen. Der har været en omfattende debat om den mulige strålingsrisiko for personer, der bor eller opholder sig i nærheden af masterne. Det skal her påpeges, at det ikke er påvist, at nærhed til mobilantenner har negative sundhedsmæssige konsekvenser for befolkningen, idet målinger har vist at effekten fra de radiobølger, der sendes mellem sende- og modtageantenner, ligger langt under de anbefalede grænseværdier.

Bemærkninger til naboorienteringen

Såfremt du har bemærkninger eller indsigelser til, at der eventuelt dispenseres fra nævnte bestemmelser til gennemførelse af projektet som ansøgt, skal disse være kommunen i hænde senest den 4. juli 2019.

Vi gør opmærksom på, at kommunen ikke har pligt til at rette sig efter eventuelle indsigelser, men at naboernes udtalelse alene indhentes for at give et så fyldestgørende beslutningsgrundlag som muligt. Orientering om sagens udfald vil blive fremsendt til alle, som rettidigt har indsendt bemærkninger til sagen.

Med venlig hilsen

Quang Huy Ha
byggesagsbehandler
Byplan og Byggesag
Center for By, Kultur og Borgerservice

Ansøgning og tegningsmateriale er vedlagt.

Kopi af høringsbrevet er sendt til Lindeeg, V/ Ulf Lindeneg, Frihedsmindevej 26, 4840 Nr. Alslev



Lotfi Marrag
Niels Olsens Vej 1 H
3650 Ølstykke

Naboorientering

Ansøgning om opførelse af en 30 m mobilmast på Bryggertorvet, matr. nr. 4 cn Ølstykke By, 3650 Ølstykke.

Der er ansøgt om tilladelse til at opføre en 30 m høj mobilmast ved husgavl på Nettobygningen på Niels Olsens vej 2a, 3650 Ølstykke.

Det ansøgte kræver dispensation fra lokalplan nr. 73 §7 stk. 7.15, der anfører, at *"Bygningshøjden nord for veje a-b må ikke overstige 12 m."*

Hvis du har bemærkninger til det ansøgte, skal det være kommunen i hænde senest d. 4. juli 2019.

Området hvor mobilmasten ønskes opført

Området, hvor masten ønskes placeret, er et område med blandet bolig og erhverv som dagligvarebutikker, detailbutikker, administration- og serviceerhverv typisk i stueetage med beboelse på 1. sal.

Bryggertorvet grænser op til et historisk område mod nord, med en afstand på 200 meter til Ølstykke Kirke, som oprindeligt er opført omkring 1100-tallet. Mod syd ca. 150 m ligger Frederikssundsvejen. Området er omgivet af bymæssig boligbebyggelse. Jævnfør naturbeskyttelsesloven er det forbudt indenfor 300 m til en kirke at opføre bebyggelse, som er over 8,5 m højt.

Kirkebyggelinjen har til formål at beskytte kirker, der ligger mere eller mindre åbent i landskabet mod, at der opføres bebyggelse, som virker skæmmende på kirkerne eller hindrer, at kirkerne er synlige i landskabet. I tilfælde, hvor kirken er omgivet af bymæssig bebyggelse i hele beskyttelseszonen som det ansøgte område, gælder forbuddet ikke.

Mobildækningen i området med blandet erhverv og bolig er karakteriseret som lav. Placeringen ved Bryggertorvet er derfor valgt for at kunne give borgerne og de erhvervsdrivende i området bedre dækning i form af mere kvalitet og hastighed. Det eksisterende sendeanlæg kan ikke håndtere den mængde samtale og data via tjenester som mail, web, surfing, streaming-tjeneste mm., som brugerne i området med rette kan forvente.

Når forbruget i et givent område stiger, betyder det samtidig, at dækningsområdet for det pågældende sendeanlæg/ mobilmast formindskes. Behovet for nyt sendeanlæg/ mobilmast opstår, når der konstateres et konstant højt forbrug af kapacitet i netværket, som det ikke kan honorere, uden at der opstår såvel dæknings- som kapacitetshuller. Det er netop det, som TDC kan konstatere i det ansøgte område. Nærmeste mobilmast er en 42 m høj mobilmast ved Egedal Station.

Den 18-06-2019

Sagsnr.: 18-0078

Sagsbehandler:

Quang Huy Ha

Direkte tlf.: [REDACTED]

E-mail: [REDACTED]

Egedal Rådhus

Dronning Dagmars Vej 200

3650 Ølstykke

Telefon: [REDACTED]

Mail: [REDACTED]

Web: www.egedalkommune.dk

Åbningstid

Mandag - onsdag 10.00-14.00

Torsdag 10.00-17.30

Fredag 10.00-12.00

Det har ikke været muligt at finde høje strukturer eller høje bygninger i dækningsområdet til opsætning af antenner. Den ansøgte placering er derfor valgt, da det er centralt ved Bryggertorvet, som derfor kan dække hele området. Masten kan samtidig reduceres fra en 36 m gittermast til en 30 m rørmast på grund af områdets forholdsvis høje og centrale placering.

Med det ansøgte sendeanlæg ønsker TDC at forbedre kapaciteten for GSM900, UMT2100 samt LTE 800.

Det sundhedsmæssige aspekt

Selvom det sundhedsmæssige aspekt er et emne, der diskuteres og undersøges, fordi nærhed til antennesystemer kan have negative psykologiske konsekvenser i form af utryghed og usikkerhed, er det ikke et forhold, der indgår i sagsbehandlingen. Der har været en omfattende debat om den mulige strålingsrisiko for personer, der bor eller opholder sig i nærheden af masterne. Det skal her påpeges, at det ikke er påvist, at nærhed til mobilantenner har negative sundhedsmæssige konsekvenser for befolkningen, idet målinger har vist at effekten fra de radiobølger, der sendes mellem sende- og modtageantenner, ligger langt under de anbefalede grænseværdier.

Bemærkninger til naboorienteringen

Såfremt du har bemærkninger eller indsigelser til, at der eventuelt dispenseres fra nævnte bestemmelser til gennemførelse af projektet som ansøgt, skal disse være kommunen i hænde senest den 4. juli 2019.

Vi gør opmærksom på, at kommunen ikke har pligt til at rette sig efter eventuelle indsigelser, men at naboernes udtalelse alene indhentes for at give et så fyldestgørende beslutningsgrundlag som muligt. Orientering om sagens udfald vil blive fremsendt til alle, som rettidigt har indsendt bemærkninger til sagen.

Med venlig hilsen

Quang Huy Ha
byggesagsbehandler
Byplan og Byggesag
Center for By, Kultur og Borgerservice

Ansøgning og tegningsmateriale er vedlagt.

Kopi af høringsbrevet er sendt til Lindeeg, V/ Ulf Lindeneg, Frihedsmindevej 26, 4840 Nr. Alslev



Bent Ib Ebbesen
Tingstedet 4
3650 Ølstykke

Naboorientering

Ansøgning om opførelse af en 30 m mobilmast på Bryggertorvet, matr. nr. 4 cn Ølstykke By, 3650 Ølstykke.

Der er ansøgt om tilladelse til at opføre en 30 m høj mobilmast ved husgavl på Nettobygningen på Niels Olsens vej 2a, 3650 Ølstykke.

Det ansøgte kræver dispensation fra lokalplan nr. 73 §7 stk. 7.15, der anfører, at *"Bygningshøjden nord for veje a-b må ikke overstige 12 m."*

Hvis du har bemærkninger til det ansøgte, skal det være kommunen i hænde senest d. 4. juli 2019.

Området hvor mobilmasten ønskes opført

Området, hvor masten ønskes placeret, er et område med blandet bolig og erhverv som dagligvarebutikker, detailbutikker, administration- og serviceerhverv typisk i stueetage med beboelse på 1. sal.

Bryggertorvet grænser op til et historisk område mod nord, med en afstand på 200 meter til Ølstykke Kirke, som oprindeligt er opført omkring 1100-tallet. Mod syd ca. 150 m ligger Frederikssundsvejen. Området er omgivet af bymæssig boligbebyggelse. Jævnfør naturbeskyttelsesloven er det forbudt indenfor 300 m til en kirke at opføre bebyggelse, som er over 8,5 m højt.

Kirkebyggelinjen har til formål at beskytte kirker, der ligger mere eller mindre åbent i landskabet mod, at der opføres bebyggelse, som virker skæmmende på kirkerne eller hindrer, at kirkerne er synlige i landskabet. I tilfælde, hvor kirken er omgivet af bymæssig bebyggelse i hele beskyttelseszonen som det ansøgte område, gælder forbuddet ikke.

Mobildækningen i området med blandet erhverv og bolig er karakteriseret som lav. Placeringen ved Bryggertorvet er derfor valgt for at kunne give borgerne og de erhvervsdrivende i området bedre dækning i form af mere kvalitet og hastighed. Det eksisterende sendeanlæg kan ikke håndtere den mængde samtale og data via tjenester som mail, web, surfing, streaming-tjeneste mm., som brugerne i området med rette kan forvente.

Når forbruget i et givent område stiger, betyder det samtidig, at dækningsområdet for det pågældende sendeanlæg/ mobilmast formindskes. Behovet for nyt sendeanlæg/ mobilmast opstår, når der konstateres et konstant højt forbrug af kapacitet i netværket, som det ikke kan honorere, uden at der opstår såvel dæknings- som kapacitetshuller. Det er netop det, som TDC kan konstatere i det ansøgte område. Nærmeste mobilmast er en 42 m høj mobilmast ved Egedal Station.

Den 18-06-2019

Sagsnr.: 18-0078

Sagsbehandler:

Quang Huy Ha

Direkte tlf.: [REDACTED]

E-mail: [REDACTED]

Egedal Rådhus

Dronning Dagmars Vej 200

3650 Ølstykke

Telefon: [REDACTED]

Mail: [REDACTED]

Web: www.egedalkommune.dk

Åbningstid

Mandag - onsdag 10.00-14.00

Torsdag 10.00-17.30

Fredag 10.00-12.00

Det har ikke været muligt at finde høje strukturer eller høje bygninger i dækningsområdet til opsætning af antenner. Den ansøgte placering er derfor valgt, da det er centralt ved Bryggertorvet, som derfor kan dække hele området. Masten kan samtidig reduceres fra en 36 m gittermast til en 30 m rørmast på grund af områdets forholdsvis høje og centrale placering.

Med det ansøgte sendeanlæg ønsker TDC at forbedre kapaciteten for GSM900, UMT2100 samt LTE 800.

Det sundhedsmæssige aspekt

Selvom det sundhedsmæssige aspekt er et emne, der diskuteres og undersøges, fordi nærhed til antennesystemer kan have negative psykologiske konsekvenser i form af utryghed og usikkerhed, er det ikke et forhold, der indgår i sagsbehandlingen. Der har været en omfattende debat om den mulige strålingsrisiko for personer, der bor eller opholder sig i nærheden af masterne. Det skal her påpeges, at det ikke er påvist, at nærhed til mobilantenner har negative sundhedsmæssige konsekvenser for befolkningen, idet målinger har vist at effekten fra de radiobølger, der sendes mellem sende- og modtageantenner, ligger langt under de anbefalede grænseværdier.

Bemærkninger til naboorienteringen

Såfremt du har bemærkninger eller indsigelser til, at der eventuelt dispenseres fra nævnte bestemmelser til gennemførelse af projektet som ansøgt, skal disse være kommunen i hænde senest den 4. juli 2019.

Vi gør opmærksom på, at kommunen ikke har pligt til at rette sig efter eventuelle indsigelser, men at naboernes udtalelse alene indhentes for at give et så fyldestgørende beslutningsgrundlag som muligt. Orientering om sagens udfald vil blive fremsendt til alle, som rettidigt har indsendt bemærkninger til sagen.

Med venlig hilsen

Quang Huy Ha
byggesagsbehandler
Byplan og Byggesag
Center for By, Kultur og Borgerservice

Ansøgning og tegningsmateriale er vedlagt.

Kopi af høringsbrevet er sendt til Lindeeg, V/ Ulf Lindeneg, Frihedsmindevej 26, 4840 Nr. Alslev



Nicolai Skou Palmquist
Dronning Dagmars Vej 10
3650 Ølstykke

Naboorientering

Ansøgning om opførelse af en 30 m mobilmast på Bryggertorvet, matr. nr. 4 cn Ølstykke By, 3650 Ølstykke.

Der er ansøgt om tilladelse til at opføre en 30 m høj mobilmast ved husgavl på Nettobygningen på Niels Olsens vej 2a, 3650 Ølstykke.

Det ansøgte kræver dispensation fra lokalplan nr. 73 §7 stk. 7.15, der anfører, at "Bygningshøjden nord for veje a-b må ikke overstige 12 m."

Hvis du har bemærkninger til det ansøgte, skal det være kommunen i hænde senest d. 4. juli 2019.

Området hvor mobilmasten ønskes opført

Området, hvor masten ønskes placeret, er et område med blandet bolig og erhverv som dagligvarebutikker, detailbutikker, administration- og serviceerhverv typisk i stueetage med beboelse på 1. sal.

Bryggertorvet grænser op til et historisk område mod nord, med en afstand på 200 meter til Ølstykke Kirke, som oprindeligt er opført omkring 1100-tallet. Mod syd ca. 150 m ligger Frederikssundsvejen. Området er omgivet af bymæssig boligbebyggelse. Jævnfør naturbeskyttelsesloven er det forbudt indenfor 300 m til en kirke at opføre bebyggelse, som er over 8,5 m højt.

Kirkebyggelinjen har til formål at beskytte kirker, der ligger mere eller mindre åbent i landskabet mod, at der opføres bebyggelse, som virker skæmmende på kirkerne eller hindrer, at kirkerne er synlige i landskabet. I tilfælde, hvor kirken er omgivet af bymæssig bebyggelse i hele beskyttelseszonen som det ansøgte område, gælder forbuddet ikke.

Mobildækningen i området med blandet erhverv og bolig er karakteriseret som lav. Placeringen ved Bryggertorvet er derfor valgt for at kunne give borgerne og de erhvervsdrivende i området bedre dækning i form af mere kvalitet og hastighed. Det eksisterende sendeanlæg kan ikke håndtere den mængde samtale og data via tjenester som mail, web, surfing, streaming-tjeneste mm., som brugerne i området med rette kan forvente.

Når forbruget i et givent område stiger, betyder det samtidig, at dækningsområdet for det pågældende sendeanlæg/ mobilmast formindskes. Behovet for nyt sendeanlæg/ mobilmast opstår, når der konstateres et konstant højt forbrug af kapacitet i netværket, som det ikke kan honorere, uden at der opstår såvel dæknings- som kapacitetshuller. Det er netop det, som TDC kan konstatere i det ansøgte område. Nærmeste mobilmast er en 42 m høj mobilmast ved Egedal Station.

Den 18-06-2019

Sagsnr.: 18-0078

Sagsbehandler:

Quang Huy Ha

Direkte tlf.: [REDACTED]

E-mail: [REDACTED]

Egedal Rådhus

Dronning Dagmars Vej 200

3650 Ølstykke

Telefon: [REDACTED]

Mail: [REDACTED]

Web: www.egedalkommune.dk

Åbningstid

Mandag - onsdag 10.00-14.00

Torsdag 10.00-17.30

Fredag 10.00-12.00

Det har ikke været muligt at finde høje strukturer eller høje bygninger i dækningsområdet til opsætning af antenner. Den ansøgte placering er derfor valgt, da det er centralt ved Bryggertorvet, som derfor kan dække hele området. Masten kan samtidig reduceres fra en 36 m gittermast til en 30 m rørmast på grund af områdets forholdsvis høje og centrale placering.

Med det ansøgte sendeanlæg ønsker TDC at forbedre kapaciteten for GSM900, UMT2100 samt LTE 800.

Det sundhedsmæssige aspekt

Selvom det sundhedsmæssige aspekt er et emne, der diskuteres og undersøges, fordi nærhed til antennesystemer kan have negative psykologiske konsekvenser i form af utryghed og usikkerhed, er det ikke et forhold, der indgår i sagsbehandlingen. Der har været en omfattende debat om den mulige strålingsrisiko for personer, der bor eller opholder sig i nærheden af masterne. Det skal her påpeges, at det ikke er påvist, at nærhed til mobilantenner har negative sundhedsmæssige konsekvenser for befolkningen, idet målinger har vist at effekten fra de radiobølger, der sendes mellem sende- og modtageantenner, ligger langt under de anbefalede grænseværdier.

Bemærkninger til naboorienteringen

Såfremt du har bemærkninger eller indsigelser til, at der eventuelt dispenseres fra nævnte bestemmelser til gennemførelse af projektet som ansøgt, skal disse være kommunen i hænde senest den 4. juli 2019.

Vi gør opmærksom på, at kommunen ikke har pligt til at rette sig efter eventuelle indsigelser, men at naboernes udtalelse alene indhentes for at give et så fyldestgørende beslutningsgrundlag som muligt. Orientering om sagens udfald vil blive fremsendt til alle, som rettidigt har indsendt bemærkninger til sagen.

Med venlig hilsen

Quang Huy Ha
byggesagsbehandler
Byplan og Byggesag
Center for By, Kultur og Borgerservice

Ansøgning og tegningsmateriale er vedlagt.

Kopi af høringsbrevet er sendt til Lindeeg, V/ Ulf Lindeneg, Frihedsmindevej 26, 4840 Nr. Alslev



Aase Alvilda Neve
Bryggertorvet 21
3650 Ølstykke

Naboorientering

Ansøgning om opførelse af en 30 m mobilmast på Bryggertorvet, matr. nr. 4 cn Ølstykke By, 3650 Ølstykke.

Der er ansøgt om tilladelse til at opføre en 30 m høj mobilmast ved husgavl på Nettobygningen på Niels Olsens vej 2a, 3650 Ølstykke.

Det ansøgte kræver dispensation fra lokalplan nr. 73 §7 stk. 7.15, der anfører, at "Bygningshøjden nord for veje a-b må ikke overstige 12 m."

Hvis du har bemærkninger til det ansøgte, skal det være kommunen i hænde senest d. 4. juli 2019.

Området hvor mobilmasten ønskes opført

Området, hvor masten ønskes placeret, er et område med blandet bolig og erhverv som dagligvarebutikker, detailbutikker, administration- og serviceerhverv typisk i stueetage med beboelse på 1. sal.

Bryggertorvet grænser op til et historisk område mod nord, med en afstand på 200 meter til Ølstykke Kirke, som oprindeligt er opført omkring 1100-tallet. Mod syd ca. 150 m ligger Frederikssundsvejen. Området er omgivet af bymæssig boligbebyggelse. Jævnfør naturbeskyttelsesloven er det forbudt indenfor 300 m til en kirke at opføre bebyggelse, som er over 8,5 m højt.

Kirkebyggelinjen har til formål at beskytte kirker, der ligger mere eller mindre åbent i landskabet mod, at der opføres bebyggelse, som virker skæmmende på kirkerne eller hindrer, at kirkerne er synlige i landskabet. I tilfælde, hvor kirken er omgivet af bymæssig bebyggelse i hele beskyttelseszonen som det ansøgte område, gælder forbuddet ikke.

Mobildækningen i området med blandet erhverv og bolig er karakteriseret som lav. Placeringen ved Bryggertorvet er derfor valgt for at kunne give borgerne og de erhvervsdrivende i området bedre dækning i form af mere kvalitet og hastighed. Det eksisterende sendeanlæg kan ikke håndtere den mængde samtale og data via tjenester som mail, web, surfing, streaming-tjeneste mm., som brugerne i området med rette kan forvente.

Når forbruget i et givent område stiger, betyder det samtidig, at dækningsområdet for det pågældende sendeanlæg/ mobilmast formindskes. Behovet for nyt sendeanlæg/ mobilmast opstår, når der konstateres et konstant højt forbrug af kapacitet i netværket, som det ikke kan honorere, uden at der opstår såvel dæknings- som kapacitetshuller. Det er netop det, som TDC kan konstatere i det ansøgte område. Nærmeste mobilmast er en 42 m høj mobilmast ved Egedal Station.

Den 18-06-2019

Sagsnr.: 18-0078

Sagsbehandler:

Quang Huy Ha

Direkte tlf.: [REDACTED]

E-mail: [REDACTED]

Egedal Rådhus

Dronning Dagmars Vej 200

3650 Ølstykke

Telefon: [REDACTED]

Mail: [REDACTED]

Web: www.egedalkommune.dk

Åbningstid

Mandag - onsdag 10.00-14.00

Torsdag 10.00-17.30

Fredag 10.00-12.00

Det har ikke været muligt at finde høje strukturer eller høje bygninger i dækningsområdet til opsætning af antenner. Den ansøgte placering er derfor valgt, da det er centralt ved Bryggertorvet, som derfor kan dække hele området. Masten kan samtidig reduceres fra en 36 m gittermast til en 30 m rørmast på grund af områdets forholdsvis høje og centrale placering.

Med det ansøgte sendeanlæg ønsker TDC at forbedre kapaciteten for GSM900, UMT2100 samt LTE 800.

Det sundhedsmæssige aspekt

Selvom det sundhedsmæssige aspekt er et emne, der diskuteres og undersøges, fordi nærhed til antennesystemer kan have negative psykologiske konsekvenser i form af utryghed og usikkerhed, er det ikke et forhold, der indgår i sagsbehandlingen. Der har været en omfattende debat om den mulige strålingsrisiko for personer, der bor eller opholder sig i nærheden af masterne. Det skal her påpeges, at det ikke er påvist, at nærhed til mobilantenner har negative sundhedsmæssige konsekvenser for befolkningen, idet målinger har vist at effekten fra de radiobølger, der sendes mellem sende- og modtageantenner, ligger langt under de anbefalede grænseværdier.

Bemærkninger til naboorienteringen

Såfremt du har bemærkninger eller indsigelser til, at der eventuelt dispenseres fra nævnte bestemmelser til gennemførelse af projektet som ansøgt, skal disse være kommunen i hænde senest den 4. juli 2019.

Vi gør opmærksom på, at kommunen ikke har pligt til at rette sig efter eventuelle indsigelser, men at naboernes udtalelse alene indhentes for at give et så fyldestgørende beslutningsgrundlag som muligt. Orientering om sagens udfald vil blive fremsendt til alle, som rettidigt har indsendt bemærkninger til sagen.

Med venlig hilsen

Quang Huy Ha
byggesagsbehandler
Byplan og Byggesag
Center for By, Kultur og Borgerservice

Ansøgning og tegningsmateriale er vedlagt.

Kopi af høringsbrevet er sendt til Lindeeg, V/ Ulf Lindeneg, Frihedsmindevej 26, 4840 Nr. Alslev



Marianne Bech Sørensen
Københavnsvej 26 D
3650 Ølstykke

Naboorientering

Ansøgning om opførelse af en 30 m mobilmast på Bryggertorvet, matr. nr. 4 cn Ølstykke By, 3650 Ølstykke.

Der er ansøgt om tilladelse til at opføre en 30 m høj mobilmast ved husgavl på Nettobygningen på Niels Olsens vej 2a, 3650 Ølstykke.

Det ansøgte kræver dispensation fra lokalplan nr. 73 §7 stk. 7.15, der anfører, at "Bygningshøjden nord for veje a-b må ikke overstige 12 m."

Hvis du har bemærkninger til det ansøgte, skal det være kommunen i hænde senest d. 4. juli 2019.

Området hvor mobilmasten ønskes opført

Området, hvor masten ønskes placeret, er et område med blandet bolig og erhverv som dagligvarebutikker, detailbutikker, administration- og serviceerhverv typisk i stueetage med beboelse på 1. sal.

Bryggertorvet grænser op til et historisk område mod nord, med en afstand på 200 meter til Ølstykke Kirke, som oprindeligt er opført omkring 1100-tallet. Mod syd ca. 150 m ligger Frederikssundsvejen. Området er omgivet af bymæssig boligbebyggelse. Jævnfør naturbeskyttelsesloven er det forbudt indenfor 300 m til en kirke at opføre bebyggelse, som er over 8,5 m højt.

Kirkebyggelinjen har til formål at beskytte kirker, der ligger mere eller mindre åbent i landskabet mod, at der opføres bebyggelse, som virker skæmmende på kirkerne eller hindrer, at kirkerne er synlige i landskabet. I tilfælde, hvor kirken er omgivet af bymæssig bebyggelse i hele beskyttelseszonen som det ansøgte område, gælder forbuddet ikke.

Mobildækningen i området med blandet erhverv og bolig er karakteriseret som lav. Placeringen ved Bryggertorvet er derfor valgt for at kunne give borgerne og de erhvervsdrivende i området bedre dækning i form af mere kvalitet og hastighed. Det eksisterende sendeanlæg kan ikke håndtere den mængde samtale og data via tjenester som mail, web, surfing, streaming-tjeneste mm., som brugerne i området med rette kan forvente.

Når forbruget i et givent område stiger, betyder det samtidig, at dækningsområdet for det pågældende sendeanlæg/ mobilmast formindskes. Behovet for nyt sendeanlæg/ mobilmast opstår, når der konstateres et konstant højt forbrug af kapacitet i netværket, som det ikke kan honorere, uden at der opstår såvel dæknings- som kapacitetshuller. Det er netop det, som TDC kan konstatere i det ansøgte område. Nærmeste mobilmast er en 42 m høj mobilmast ved Egedal Station.

Den 18-06-2019

Sagsnr.: 18-0078

Sagsbehandler:

Quang Huy Ha

Direkte tlf.: [REDACTED]

E-mail: [REDACTED]

Egedal Rådhus

Dronning Dagmars Vej 200

3650 Ølstykke

Telefon: [REDACTED]

Mail: [REDACTED]

Web: www.egedalkommune.dk

Åbningstid

Mandag - onsdag 10.00-14.00

Torsdag 10.00-17.30

Fredag 10.00-12.00

Det har ikke været muligt at finde høje strukturer eller høje bygninger i dækningsområdet til opsætning af antenner. Den ansøgte placering er derfor valgt, da det er centralt ved Bryggertorvet, som derfor kan dække hele området. Masten kan samtidig reduceres fra en 36 m gittermast til en 30 m rørmast på grund af områdets forholdsvis høje og centrale placering.

Med det ansøgte sendeanlæg ønsker TDC at forbedre kapaciteten for GSM900, UMT2100 samt LTE 800.

Det sundhedsmæssige aspekt

Selvom det sundhedsmæssige aspekt er et emne, der diskuteres og undersøges, fordi nærhed til antennesystemer kan have negative psykologiske konsekvenser i form af utryghed og usikkerhed, er det ikke et forhold, der indgår i sagsbehandlingen. Der har været en omfattende debat om den mulige strålingsrisiko for personer, der bor eller opholder sig i nærheden af masterne. Det skal her påpeges, at det ikke er påvist, at nærhed til mobilantenner har negative sundhedsmæssige konsekvenser for befolkningen, idet målinger har vist at effekten fra de radiobølger, der sendes mellem sende- og modtageantenner, ligger langt under de anbefalede grænseværdier.

Bemærkninger til naboorienteringen

Såfremt du har bemærkninger eller indsigelser til, at der eventuelt dispenseres fra nævnte bestemmelser til gennemførelse af projektet som ansøgt, skal disse være kommunen i hænde senest den 4. juli 2019.

Vi gør opmærksom på, at kommunen ikke har pligt til at rette sig efter eventuelle indsigelser, men at naboernes udtalelse alene indhentes for at give et så fyldestgørende beslutningsgrundlag som muligt. Orientering om sagens udfald vil blive fremsendt til alle, som rettidigt har indsendt bemærkninger til sagen.

Med venlig hilsen

Quang Huy Ha
byggesagsbehandler
Byplan og Byggesag
Center for By, Kultur og Borgerservice

Ansøgning og tegningsmateriale er vedlagt.

Kopi af høringsbrevet er sendt til Lindeeg, V/ Ulf Lindeneg, Frihedsmindevej 26, 4840 Nr. Alslev



Alfredrick Garcia Trinidad
Københavnsvej 6
3650 Ølstykke

Naboorientering

Ansøgning om opførelse af en 30 m mobilmast på Bryggertorvet, matr. nr. 4 cn Ølstykke By, 3650 Ølstykke.

Der er ansøgt om tilladelse til at opføre en 30 m høj mobilmast ved husgavl på Nettobygningen på Niels Olsens vej 2a, 3650 Ølstykke.

Det ansøgte kræver dispensation fra lokalplan nr. 73 §7 stk. 7.15, der anfører, at *"Bygningshøjden nord for veje a-b må ikke overstige 12 m."*

Hvis du har bemærkninger til det ansøgte, skal det være kommunen i hænde senest d. 4. juli 2019.

Området hvor mobilmasten ønskes opført

Området, hvor masten ønskes placeret, er et område med blandet bolig og erhverv som dagligvarebutikker, detailbutikker, administration- og serviceerhverv typisk i stueetage med beboelse på 1. sal.

Bryggertorvet grænser op til et historisk område mod nord, med en afstand på 200 meter til Ølstykke Kirke, som oprindeligt er opført omkring 1100-tallet. Mod syd ca. 150 m ligger Frederikssundsvejen. Området er omgivet af bymæssig boligbebyggelse. Jævnfør naturbeskyttelsesloven er det forbudt indenfor 300 m til en kirke at opføre bebyggelse, som er over 8,5 m højt.

Kirkebyggelinjen har til formål at beskytte kirker, der ligger mere eller mindre åbent i landskabet mod, at der opføres bebyggelse, som virker skæmmende på kirkerne eller hindrer, at kirkerne er synlige i landskabet. I tilfælde, hvor kirken er omgivet af bymæssig bebyggelse i hele beskyttelseszonen som det ansøgte område, gælder forbuddet ikke.

Mobildækningen i området med blandet erhverv og bolig er karakteriseret som lav. Placeringen ved Bryggertorvet er derfor valgt for at kunne give borgerne og de erhvervsdrivende i området bedre dækning i form af mere kvalitet og hastighed. Det eksisterende sendeanlæg kan ikke håndtere den mængde samtale og data via tjenester som mail, web, surfing, streaming-tjeneste mm., som brugerne i området med rette kan forvente.

Når forbruget i et givent område stiger, betyder det samtidig, at dækningsområdet for det pågældende sendeanlæg/ mobilmast formindskes. Behovet for nyt sendeanlæg/ mobilmast opstår, når der konstateres et konstant højt forbrug af kapacitet i netværket, som det ikke kan honorere, uden at der opstår såvel dæknings- som kapacitetshuller. Det er netop det, som TDC kan konstatere i det ansøgte område. Nærmeste mobilmast er en 42 m høj mobilmast ved Egedal Station.

Den 18-06-2019

Sagsnr.: 18-0078

Sagsbehandler:

Quang Huy Ha

Direkte tlf.: [REDACTED]

E-mail: [REDACTED]

Egedal Rådhus

Dronning Dagmars Vej 200

3650 Ølstykke

Telefon: [REDACTED]

Mail: [REDACTED]

Web: www.egedalkommune.dk

Åbningstid

Mandag - onsdag 10.00-14.00

Torsdag 10.00-17.30

Fredag 10.00-12.00

Det har ikke været muligt at finde høje strukturer eller høje bygninger i dækningsområdet til opsætning af antenner. Den ansøgte placering er derfor valgt, da det er centralt ved Bryggertorvet, som derfor kan dække hele området. Masten kan samtidig reduceres fra en 36 m gittermast til en 30 m rørmast på grund af områdets forholdsvis høje og centrale placering.

Med det ansøgte sendeanlæg ønsker TDC at forbedre kapaciteten for GSM900, UMT2100 samt LTE 800.

Det sundhedsmæssige aspekt

Selvom det sundhedsmæssige aspekt er et emne, der diskuteres og undersøges, fordi nærhed til antennesystemer kan have negative psykologiske konsekvenser i form af utryghed og usikkerhed, er det ikke et forhold, der indgår i sagsbehandlingen. Der har været en omfattende debat om den mulige strålingsrisiko for personer, der bor eller opholder sig i nærheden af masterne. Det skal her påpeges, at det ikke er påvist, at nærhed til mobilantenner har negative sundhedsmæssige konsekvenser for befolkningen, idet målinger har vist at effekten fra de radiobølger, der sendes mellem sende- og modtageantenner, ligger langt under de anbefalede grænseværdier.

Bemærkninger til naboorienteringen

Såfremt du har bemærkninger eller indsigelser til, at der eventuelt dispenseres fra nævnte bestemmelser til gennemførelse af projektet som ansøgt, skal disse være kommunen i hænde senest den 4. juli 2019.

Vi gør opmærksom på, at kommunen ikke har pligt til at rette sig efter eventuelle indsigelser, men at naboernes udtalelse alene indhentes for at give et så fyldestgørende beslutningsgrundlag som muligt. Orientering om sagens udfald vil blive fremsendt til alle, som rettidigt har indsendt bemærkninger til sagen.

Med venlig hilsen

Quang Huy Ha
byggesagsbehandler
Byplan og Byggesag
Center for By, Kultur og Borgerservice

Ansøgning og tegningsmateriale er vedlagt.

Kopi af høringsbrevet er sendt til Lindeeg, V/ Ulf Lindeneg, Frihedsmindevej 26, 4840 Nr. Alslev



Adam Tomasz Kurcek
Bryggertorvet 29
3650 Ølstykke

Naboorientering

Ansøgning om opførelse af en 30 m mobilmast på Bryggertorvet, matr. nr. 4 cn Ølstykke By, 3650 Ølstykke.

Der er ansøgt om tilladelse til at opføre en 30 m høj mobilmast ved husgavl på Nettobygningen på Niels Olsens vej 2a, 3650 Ølstykke.

Det ansøgte kræver dispensation fra lokalplan nr. 73 §7 stk. 7.15, der anfører, at *"Bygningshøjden nord for veje a-b må ikke overstige 12 m."*

Hvis du har bemærkninger til det ansøgte, skal det være kommunen i hænde senest d. 4. juli 2019.

Området hvor mobilmasten ønskes opført

Området, hvor masten ønskes placeret, er et område med blandet bolig og erhverv som dagligvarebutikker, detailbutikker, administration- og serviceerhverv typisk i stueetage med beboelse på 1. sal.

Bryggertorvet grænser op til et historisk område mod nord, med en afstand på 200 meter til Ølstykke Kirke, som oprindeligt er opført omkring 1100-tallet. Mod syd ca. 150 m ligger Frederikssundsvejen. Området er omgivet af bymæssig boligbebyggelse. Jævnfør naturbeskyttelsesloven er det forbudt indenfor 300 m til en kirke at opføre bebyggelse, som er over 8,5 m højt.

Kirkebyggelinjen har til formål at beskytte kirker, der ligger mere eller mindre åbent i landskabet mod, at der opføres bebyggelse, som virker skæmmende på kirkerne eller hindrer, at kirkerne er synlige i landskabet. I tilfælde, hvor kirken er omgivet af bymæssig bebyggelse i hele beskyttelseszonen som det ansøgte område, gælder forbuddet ikke.

Mobildækningen i området med blandet erhverv og bolig er karakteriseret som lav. Placeringen ved Bryggertorvet er derfor valgt for at kunne give borgerne og de erhvervsdrivende i området bedre dækning i form af mere kvalitet og hastighed. Det eksisterende sendeanlæg kan ikke håndtere den mængde samtale og data via tjenester som mail, web, surfing, streaming-tjeneste mm., som brugerne i området med rette kan forvente.

Når forbruget i et givent område stiger, betyder det samtidig, at dækningsområdet for det pågældende sendeanlæg/ mobilmast formindskes. Behovet for nyt sendeanlæg/ mobilmast opstår, når der konstateres et konstant højt forbrug af kapacitet i netværket, som det ikke kan honorere, uden at der opstår såvel dæknings- som kapacitetshuller. Det er netop det, som TDC kan konstatere i det ansøgte område. Nærmeste mobilmast er en 42 m høj mobilmast ved Egedal Station.

Den 18-06-2019

Sagsnr.: 18-0078

Sagsbehandler:

Quang Huy Ha

Direkte tlf.: [REDACTED]

E-mail: [REDACTED]

Egedal Rådhus

Dronning Dagmars Vej 200

3650 Ølstykke

Telefon: [REDACTED]

Mail: [REDACTED]

Web: www.egedalkommune.dk

Åbningstid

Mandag - onsdag 10.00-14.00

Torsdag 10.00-17.30

Fredag 10.00-12.00

Det har ikke været muligt at finde høje strukturer eller høje bygninger i dækningsområdet til opsætning af antenner. Den ansøgte placering er derfor valgt, da det er centralt ved Bryggertorvet, som derfor kan dække hele området. Masten kan samtidig reduceres fra en 36 m gittermast til en 30 m rørmast på grund af områdets forholdsvis høje og centrale placering.

Med det ansøgte sendeanlæg ønsker TDC at forbedre kapaciteten for GSM900, UMT2100 samt LTE 800.

Det sundhedsmæssige aspekt

Selvom det sundhedsmæssige aspekt er et emne, der diskuteres og undersøges, fordi nærhed til antennesystemer kan have negative psykologiske konsekvenser i form af utryghed og usikkerhed, er det ikke et forhold, der indgår i sagsbehandlingen. Der har været en omfattende debat om den mulige strålingsrisiko for personer, der bor eller opholder sig i nærheden af masterne. Det skal her påpeges, at det ikke er påvist, at nærhed til mobilantenner har negative sundhedsmæssige konsekvenser for befolkningen, idet målinger har vist at effekten fra de radiobølger, der sendes mellem sende- og modtageantenner, ligger langt under de anbefalede grænseværdier.

Bemærkninger til naboorienteringen

Såfremt du har bemærkninger eller indsigelser til, at der eventuelt dispenseres fra nævnte bestemmelser til gennemførelse af projektet som ansøgt, skal disse være kommunen i hænde senest den 4. juli 2019.

Vi gør opmærksom på, at kommunen ikke har pligt til at rette sig efter eventuelle indsigelser, men at naboernes udtalelse alene indhentes for at give et så fyldestgørende beslutningsgrundlag som muligt. Orientering om sagens udfald vil blive fremsendt til alle, som rettidigt har indsendt bemærkninger til sagen.

Med venlig hilsen

Quang Huy Ha
byggesagsbehandler
Byplan og Byggesag
Center for By, Kultur og Borgerservice

Ansøgning og tegningsmateriale er vedlagt.

Kopi af høringsbrevet er sendt til Lindeeg, V/ Ulf Lindeneg, Frihedsmindevej 26, 4840 Nr. Alslev



Mette Kjønbæk Gundestrup Andersen
Københavnsvej 37 B
3650 Ølstykke

Naboorientering

Ansøgning om opførelse af en 30 m mobilmast på Bryggertorvet, matr. nr. 4 cn Ølstykke By, 3650 Ølstykke.

Der er ansøgt om tilladelse til at opføre en 30 m høj mobilmast ved husgavl på Nettobygningen på Niels Olsens vej 2a, 3650 Ølstykke.

Det ansøgte kræver dispensation fra lokalplan nr. 73 §7 stk. 7.15, der anfører, at *"Bygningshøjden nord for veje a-b må ikke overstige 12 m."*

Hvis du har bemærkninger til det ansøgte, skal det være kommunen i hænde senest d. 4. juli 2019.

Området hvor mobilmasten ønskes opført

Området, hvor masten ønskes placeret, er et område med blandet bolig og erhverv som dagligvarebutikker, detailbutikker, administration- og serviceerhverv typisk i stueetage med beboelse på 1. sal.

Bryggertorvet grænser op til et historisk område mod nord, med en afstand på 200 meter til Ølstykke Kirke, som oprindeligt er opført omkring 1100-tallet. Mod syd ca. 150 m ligger Frederikssundsvejen. Området er omgivet af bymæssig boligbebyggelse. Jævnfør naturbeskyttelsesloven er det forbudt indenfor 300 m til en kirke at opføre bebyggelse, som er over 8,5 m højt.

Kirkebyggelinjen har til formål at beskytte kirker, der ligger mere eller mindre åbent i landskabet mod, at der opføres bebyggelse, som virker skæmmende på kirkerne eller hindrer, at kirkerne er synlige i landskabet. I tilfælde, hvor kirken er omgivet af bymæssig bebyggelse i hele beskyttelseszonen som det ansøgte område, gælder forbuddet ikke.

Mobildækningen i området med blandet erhverv og bolig er karakteriseret som lav. Placeringen ved Bryggertorvet er derfor valgt for at kunne give borgerne og de erhvervsdrivende i området bedre dækning i form af mere kvalitet og hastighed. Det eksisterende sendeanlæg kan ikke håndtere den mængde samtale og data via tjenester som mail, web, surfing, streaming-tjeneste mm., som brugerne i området med rette kan forvente.

Når forbruget i et givent område stiger, betyder det samtidig, at dækningsområdet for det pågældende sendeanlæg/ mobilmast formindskes. Behovet for nyt sendeanlæg/ mobilmast opstår, når der konstateres et konstant højt forbrug af kapacitet i netværket, som det ikke kan honorere, uden at der opstår såvel dæknings- som kapacitetshuller. Det er netop det, som TDC kan konstatere i det ansøgte område. Nærmeste mobilmast er en 42 m høj mobilmast ved Egedal Station.

Den 18-06-2019

Sagsnr.: 18-0078

Sagsbehandler:

Quang Huy Ha

Direkte tlf.: [REDACTED]

E-mail: [REDACTED]

Egedal Rådhus

Dronning Dagmars Vej 200

3650 Ølstykke

Telefon: [REDACTED]

Mail: [REDACTED]

Web: www.egedalkommune.dk

Åbningstid

Mandag - onsdag 10.00-14.00

Torsdag 10.00-17.30

Fredag 10.00-12.00

Det har ikke været muligt at finde høje strukturer eller høje bygninger i dækningsområdet til opsætning af antenner. Den ansøgte placering er derfor valgt, da det er centralt ved Bryggertorvet, som derfor kan dække hele området. Masten kan samtidig reduceres fra en 36 m gittermast til en 30 m rørmast på grund af områdets forholdsvis høje og centrale placering.

Med det ansøgte sendeanlæg ønsker TDC at forbedre kapaciteten for GSM900, UMT2100 samt LTE 800.

Det sundhedsmæssige aspekt

Selvom det sundhedsmæssige aspekt er et emne, der diskuteres og undersøges, fordi nærhed til antennesystemer kan have negative psykologiske konsekvenser i form af utryghed og usikkerhed, er det ikke et forhold, der indgår i sagsbehandlingen. Der har været en omfattende debat om den mulige strålingsrisiko for personer, der bor eller opholder sig i nærheden af masterne. Det skal her påpeges, at det ikke er påvist, at nærhed til mobilantener har negative sundhedsmæssige konsekvenser for befolkningen, idet målinger har vist at effekten fra de radiobølger, der sendes mellem sende- og modtageantener, ligger langt under de anbefalede grænseværdier.

Bemærkninger til naboorienteringen

Såfremt du har bemærkninger eller indsigelser til, at der eventuelt dispenseres fra nævnte bestemmelser til gennemførelse af projektet som ansøgt, skal disse være kommunen i hænde senest den 4. juli 2019.

Vi gør opmærksom på, at kommunen ikke har pligt til at rette sig efter eventuelle indsigelser, men at naboernes udtalelse alene indhentes for at give et så fyldestgørende beslutningsgrundlag som muligt. Orientering om sagens udfald vil blive fremsendt til alle, som rettidigt har indsendt bemærkninger til sagen.

Med venlig hilsen

Quang Huy Ha
byggesagsbehandler
Byplan og Byggesag
Center for By, Kultur og Borgerservice

Ansøgning og tegningsmateriale er vedlagt.

Kopi af høringsbrevet er sendt til Lindeeg, V/ Ulf Lindeneg, Frihedsmindevej 26, 4840 Nr. Alslev



Michelle Peters Hindse
Gulspurvevej 17A
3600 Frederikssund

Naboorientering

Ansøgning om opførelse af en 30 m mobilmast på Bryggertorvet, matr. nr. 4 cn Ølstykke By, 3650 Ølstykke.

Der er ansøgt om tilladelse til at opføre en 30 m høj mobilmast ved husgavl på Nettobygningen på Niels Olsens vej 2a, 3650 Ølstykke.

Det ansøgte kræver dispensation fra lokalplan nr. 73 §7 stk. 7.15, der anfører, at *"Bygningshøjden nord for veje a-b må ikke overstige 12 m."*

Hvis du har bemærkninger til det ansøgte, skal det være kommunen i hænde senest d. 4. juli 2019.

Området hvor mobilmasten ønskes opført

Området, hvor masten ønskes placeret, er et område med blandet bolig og erhverv som dagligvarebutikker, detailbutikker, administration- og serviceerhverv typisk i stueetage med beboelse på 1. sal.

Bryggertorvet grænser op til et historisk område mod nord, med en afstand på 200 meter til Ølstykke Kirke, som oprindeligt er opført omkring 1100-tallet. Mod syd ca. 150 m ligger Frederikssundsvejen. Området er omgivet af bymæssig boligbebyggelse. Jævnfør naturbeskyttelsesloven er det forbudt indenfor 300 m til en kirke at opføre bebyggelse, som er over 8,5 m højt.

Kirkebyggelinjen har til formål at beskytte kirker, der ligger mere eller mindre åbent i landskabet mod, at der opføres bebyggelse, som virker skæmmende på kirkerne eller hindrer, at kirkerne er synlige i landskabet. I tilfælde, hvor kirken er omgivet af bymæssig bebyggelse i hele beskyttelseszonen som det ansøgte område, gælder forbuddet ikke.

Mobildækningen i området med blandet erhverv og bolig er karakteriseret som lav. Placeringen ved Bryggertorvet er derfor valgt for at kunne give borgerne og de erhvervsdrivende i området bedre dækning i form af mere kvalitet og hastighed. Det eksisterende sendeanlæg kan ikke håndtere den mængde samtale og data via tjenester som mail, web, surfing, streaming-tjeneste mm., som brugerne i området med rette kan forvente.

Når forbruget i et givent område stiger, betyder det samtidig, at dækningsområdet for det pågældende sendeanlæg/ mobilmast formindskes. Behovet for nyt sendeanlæg/ mobilmast opstår, når der konstateres et konstant højt forbrug af kapacitet i netværket, som det ikke kan honorere, uden at der opstår såvel dæknings- som kapacitetshuller. Det er netop det, som TDC kan konstatere i det ansøgte område. Nærmeste mobilmast er en 42 m høj mobilmast ved Egedal Station.

Den 18-06-2019

Sagsnr.: 18-0078

Sagsbehandler:

Quang Huy Ha

Direkte tlf.: [REDACTED]

E-mail: [REDACTED]

Egedal Rådhus

Dronning Dagmars Vej 200

3650 Ølstykke

Telefon: [REDACTED]

Mail: [REDACTED]

Web: www.egedalkommune.dk

Åbningstid

Mandag - onsdag 10.00-14.00

Torsdag 10.00-17.30

Fredag 10.00-12.00

Det har ikke været muligt at finde høje strukturer eller høje bygninger i dækningsområdet til opsætning af antenner. Den ansøgte placering er derfor valgt, da det er centralt ved Bryggertorvet, som derfor kan dække hele området. Masten kan samtidig reduceres fra en 36 m gittermast til en 30 m rørmast på grund af områdets forholdsvis høje og centrale placering.

Med det ansøgte sendeanlæg ønsker TDC at forbedre kapaciteten for GSM900, UMT2100 samt LTE 800.

Det sundhedsmæssige aspekt

Selvom det sundhedsmæssige aspekt er et emne, der diskuteres og undersøges, fordi nærhed til antennesystemer kan have negative psykologiske konsekvenser i form af utryghed og usikkerhed, er det ikke et forhold, der indgår i sagsbehandlingen. Der har været en omfattende debat om den mulige strålingsrisiko for personer, der bor eller opholder sig i nærheden af masterne. Det skal her påpeges, at det ikke er påvist, at nærhed til mobilantenner har negative sundhedsmæssige konsekvenser for befolkningen, idet målinger har vist at effekten fra de radiobølger, der sendes mellem sende- og modtageantenner, ligger langt under de anbefalede grænseværdier.

Bemærkninger til naboorienteringen

Såfremt du har bemærkninger eller indsigelser til, at der eventuelt dispenseres fra nævnte bestemmelser til gennemførelse af projektet som ansøgt, skal disse være kommunen i hænde senest den 4. juli 2019.

Vi gør opmærksom på, at kommunen ikke har pligt til at rette sig efter eventuelle indsigelser, men at naboernes udtalelse alene indhentes for at give et så fyldestgørende beslutningsgrundlag som muligt. Orientering om sagens udfald vil blive fremsendt til alle, som rettidigt har indsendt bemærkninger til sagen.

Med venlig hilsen

Quang Huy Ha
byggesagsbehandler
Byplan og Byggesag
Center for By, Kultur og Borgerservice

Ansøgning og tegningsmateriale er vedlagt.

Kopi af høringsbrevet er sendt til Lindeeg, V/ Ulf Lindeneg, Frihedsmindevej 26, 4840 Nr. Alslev



Eske Hare Jakobsen
Københavnsvej 34
3650 Ølstykke

Naboorientering

Ansøgning om opførelse af en 30 m mobilmast på Bryggertorvet, matr. nr. 4 cn Ølstykke By, 3650 Ølstykke.

Der er ansøgt om tilladelse til at opføre en 30 m høj mobilmast ved husgavl på Nettobygningen på Niels Olsens vej 2a, 3650 Ølstykke.

Det ansøgte kræver dispensation fra lokalplan nr. 73 §7 stk. 7.15, der anfører, at "Bygningshøjden nord for veje a-b må ikke overstige 12 m."

Hvis du har bemærkninger til det ansøgte, skal det være kommunen i hænde senest d. 4. juli 2019.

Området hvor mobilmasten ønskes opført

Området, hvor masten ønskes placeret, er et område med blandet bolig og erhverv som dagligvarebutikker, detailbutikker, administration- og serviceerhverv typisk i stueetage med beboelse på 1. sal.

Bryggertorvet grænser op til et historisk område mod nord, med en afstand på 200 meter til Ølstykke Kirke, som oprindeligt er opført omkring 1100-tallet. Mod syd ca. 150 m ligger Frederikssundsvejen. Området er omgivet af bymæssig boligbebyggelse. Jævnfør naturbeskyttelsesloven er det forbudt indenfor 300 m til en kirke at opføre bebyggelse, som er over 8,5 m højt.

Kirkebyggelinjen har til formål at beskytte kirker, der ligger mere eller mindre åbent i landskabet mod, at der opføres bebyggelse, som virker skæmmende på kirkerne eller hindrer, at kirkerne er synlige i landskabet. I tilfælde, hvor kirken er omgivet af bymæssig bebyggelse i hele beskyttelseszonen som det ansøgte område, gælder forbuddet ikke.

Mobildækningen i området med blandet erhverv og bolig er karakteriseret som lav. Placeringen ved Bryggertorvet er derfor valgt for at kunne give borgerne og de erhvervsdrivende i området bedre dækning i form af mere kvalitet og hastighed. Det eksisterende sendeanlæg kan ikke håndtere den mængde samtale og data via tjenester som mail, web, surfing, streaming-tjeneste mm., som brugerne i området med rette kan forvente.

Når forbruget i et givent område stiger, betyder det samtidig, at dækningsområdet for det pågældende sendeanlæg/ mobilmast formindskes. Behovet for nyt sendeanlæg/ mobilmast opstår, når der konstateres et konstant højt forbrug af kapacitet i netværket, som det ikke kan honorere, uden at der opstår såvel dæknings- som kapacitetshuller. Det er netop det, som TDC kan konstatere i det ansøgte område. Nærmeste mobilmast er en 42 m høj mobilmast ved Egedal Station.

Den 18-06-2019

Sagsnr.: 18-0078

Sagsbehandler:

Quang Huy Ha

Direkte tlf.: [REDACTED]

E-mail: [REDACTED]

Egedal Rådhus

Dronning Dagmars Vej 200

3650 Ølstykke

Telefon: [REDACTED]

Mail: [REDACTED]

Web: www.egedalkommune.dk

Åbningstid

Mandag - onsdag 10.00-14.00

Torsdag 10.00-17.30

Fredag 10.00-12.00

Det har ikke været muligt at finde høje strukturer eller høje bygninger i dækningsområdet til opsætning af antenner. Den ansøgte placering er derfor valgt, da det er centralt ved Bryggertorvet, som derfor kan dække hele området. Masten kan samtidig reduceres fra en 36 m gittermast til en 30 m rørmast på grund af områdets forholdsvis høje og centrale placering.

Med det ansøgte sendeanlæg ønsker TDC at forbedre kapaciteten for GSM900, UMT2100 samt LTE 800.

Det sundhedsmæssige aspekt

Selvom det sundhedsmæssige aspekt er et emne, der diskuteres og undersøges, fordi nærhed til antennesystemer kan have negative psykologiske konsekvenser i form af utryghed og usikkerhed, er det ikke et forhold, der indgår i sagsbehandlingen. Der har været en omfattende debat om den mulige strålingsrisiko for personer, der bor eller opholder sig i nærheden af masterne. Det skal her påpeges, at det ikke er påvist, at nærhed til mobilantener har negative sundhedsmæssige konsekvenser for befolkningen, idet målinger har vist at effekten fra de radiobølger, der sendes mellem sende- og modtageantener, ligger langt under de anbefalede grænseværdier.

Bemærkninger til naboorienteringen

Såfremt du har bemærkninger eller indsigelser til, at der eventuelt dispenseres fra nævnte bestemmelser til gennemførelse af projektet som ansøgt, skal disse være kommunen i hænde senest den 4. juli 2019.

Vi gør opmærksom på, at kommunen ikke har pligt til at rette sig efter eventuelle indsigelser, men at naboernes udtalelse alene indhentes for at give et så fyldestgørende beslutningsgrundlag som muligt. Orientering om sagens udfald vil blive fremsendt til alle, som rettidigt har indsendt bemærkninger til sagen.

Med venlig hilsen

Quang Huy Ha
byggesagsbehandler
Byplan og Byggesag
Center for By, Kultur og Borgerservice

Ansøgning og tegningsmateriale er vedlagt.

Kopi af høringsbrevet er sendt til Lindeeg, V/ Ulf Lindeneg, Frihedsmindevej 26, 4840 Nr. Alslev



Kirsten Grann
Bryggerparken 24
3650 Ølstykke

Naboorientering

Ansøgning om opførelse af en 30 m mobilmast på Bryggertorvet, matr. nr. 4 cn Ølstykke By, 3650 Ølstykke.

Der er ansøgt om tilladelse til at opføre en 30 m høj mobilmast ved husgavl på Nettobygningen på Niels Olsens vej 2a, 3650 Ølstykke.

Det ansøgte kræver dispensation fra lokalplan nr. 73 §7 stk. 7.15, der anfører, at *"Bygningshøjden nord for veje a-b må ikke overstige 12 m."*

Hvis du har bemærkninger til det ansøgte, skal det være kommunen i hænde senest d. 4. juli 2019.

Området hvor mobilmasten ønskes opført

Området, hvor masten ønskes placeret, er et område med blandet bolig og erhverv som dagligvarebutikker, detailbutikker, administration- og serviceerhverv typisk i stueetage med beboelse på 1. sal.

Bryggertorvet grænser op til et historisk område mod nord, med en afstand på 200 meter til Ølstykke Kirke, som oprindeligt er opført omkring 1100-tallet. Mod syd ca. 150 m ligger Frederikssundsvejen. Området er omgivet af bymæssig boligbebyggelse. Jævnfør naturbeskyttelsesloven er det forbudt indenfor 300 m til en kirke at opføre bebyggelse, som er over 8,5 m højt.

Kirkebyggelinjen har til formål at beskytte kirker, der ligger mere eller mindre åbent i landskabet mod, at der opføres bebyggelse, som virker skæmmende på kirkerne eller hindrer, at kirkerne er synlige i landskabet. I tilfælde, hvor kirken er omgivet af bymæssig bebyggelse i hele beskyttelseszonen som det ansøgte område, gælder forbuddet ikke.

Mobildækningen i området med blandet erhverv og bolig er karakteriseret som lav. Placeringen ved Bryggertorvet er derfor valgt for at kunne give borgerne og de erhvervsdrivende i området bedre dækning i form af mere kvalitet og hastighed. Det eksisterende sendeanlæg kan ikke håndtere den mængde samtale og data via tjenester som mail, web, surfing, streaming-tjeneste mm., som brugerne i området med rette kan forvente.

Når forbruget i et givent område stiger, betyder det samtidig, at dækningsområdet for det pågældende sendeanlæg/ mobilmast formindskes. Behovet for nyt sendeanlæg/ mobilmast opstår, når der konstateres et konstant højt forbrug af kapacitet i netværket, som det ikke kan honorere, uden at der opstår såvel dæknings- som kapacitetshuller. Det er netop det, som TDC kan konstatere i det ansøgte område. Nærmeste mobilmast er en 42 m høj mobilmast ved Egedal Station.

Den 18-06-2019

Sagsnr.: 18-0078

Sagsbehandler:

Quang Huy Ha

Direkte tlf.: [REDACTED]

E-mail: [REDACTED]

Egedal Rådhus

Dronning Dagmars Vej 200

3650 Ølstykke

Telefon: [REDACTED]

Mail: [REDACTED]

Web: www.egedalkommune.dk

Åbningstid

Mandag - onsdag 10.00-14.00

Torsdag 10.00-17.30

Fredag 10.00-12.00

Det har ikke været muligt at finde høje strukturer eller høje bygninger i dækningsområdet til opsætning af antenner. Den ansøgte placering er derfor valgt, da det er centralt ved Bryggertorvet, som derfor kan dække hele området. Masten kan samtidig reduceres fra en 36 m gittermast til en 30 m rørmast på grund af områdets forholdsvis høje og centrale placering.

Med det ansøgte sendeanlæg ønsker TDC at forbedre kapaciteten for GSM900, UMT2100 samt LTE 800.

Det sundhedsmæssige aspekt

Selvom det sundhedsmæssige aspekt er et emne, der diskuteres og undersøges, fordi nærhed til antennesystemer kan have negative psykologiske konsekvenser i form af utryghed og usikkerhed, er det ikke et forhold, der indgår i sagsbehandlingen. Der har været en omfattende debat om den mulige strålingsrisiko for personer, der bor eller opholder sig i nærheden af masterne. Det skal her påpeges, at det ikke er påvist, at nærhed til mobilantenner har negative sundhedsmæssige konsekvenser for befolkningen, idet målinger har vist at effekten fra de radiobølger, der sendes mellem sende- og modtageantenner, ligger langt under de anbefalede grænseværdier.

Bemærkninger til naboorienteringen

Såfremt du har bemærkninger eller indsigelser til, at der eventuelt dispenseres fra nævnte bestemmelser til gennemførelse af projektet som ansøgt, skal disse være kommunen i hænde senest den 4. juli 2019.

Vi gør opmærksom på, at kommunen ikke har pligt til at rette sig efter eventuelle indsigelser, men at naboernes udtalelse alene indhentes for at give et så fyldestgørende beslutningsgrundlag som muligt. Orientering om sagens udfald vil blive fremsendt til alle, som rettidigt har indsendt bemærkninger til sagen.

Med venlig hilsen

Quang Huy Ha
byggesagsbehandler
Byplan og Byggesag
Center for By, Kultur og Borgerservice

Ansøgning og tegningsmateriale er vedlagt.

Kopi af høringsbrevet er sendt til Lindeeg, V/ Ulf Lindeneg, Frihedsmindevej 26, 4840 Nr. Alslev



Søren Peer Stage
Kirkepladsen 4
3650 Ølstykke

Naboorientering

Ansøgning om opførelse af en 30 m mobilmast på Bryggertorvet, matr. nr. 4 cn Ølstykke By, 3650 Ølstykke.

Der er ansøgt om tilladelse til at opføre en 30 m høj mobilmast ved husgavl på Nettobygningen på Niels Olsens vej 2a, 3650 Ølstykke.

Det ansøgte kræver dispensation fra lokalplan nr. 73 §7 stk. 7.15, der anfører, at "Bygningshøjden nord for veje a-b må ikke overstige 12 m."

Hvis du har bemærkninger til det ansøgte, skal det være kommunen i hænde senest d. 4. juli 2019.

Området hvor mobilmasten ønskes opført

Området, hvor masten ønskes placeret, er et område med blandet bolig og erhverv som dagligvarebutikker, detailbutikker, administration- og serviceerhverv typisk i stueetage med beboelse på 1. sal.

Bryggertorvet grænser op til et historisk område mod nord, med en afstand på 200 meter til Ølstykke Kirke, som oprindeligt er opført omkring 1100-tallet. Mod syd ca. 150 m ligger Frederikssundsvejen. Området er omgivet af bymæssig boligbebyggelse. Jævnfør naturbeskyttelsesloven er det forbudt indenfor 300 m til en kirke at opføre bebyggelse, som er over 8,5 m højt.

Kirkebyggelinjen har til formål at beskytte kirker, der ligger mere eller mindre åbent i landskabet mod, at der opføres bebyggelse, som virker skæmmende på kirkerne eller hindrer, at kirkerne er synlige i landskabet. I tilfælde, hvor kirken er omgivet af bymæssig bebyggelse i hele beskyttelseszonen som det ansøgte område, gælder forbuddet ikke.

Mobildækningen i området med blandet erhverv og bolig er karakteriseret som lav. Placeringen ved Bryggertorvet er derfor valgt for at kunne give borgerne og de erhvervsdrivende i området bedre dækning i form af mere kvalitet og hastighed. Det eksisterende sendeanlæg kan ikke håndtere den mængde samtale og data via tjenester som mail, web, surfing, streaming-tjeneste mm., som brugerne i området med rette kan forvente.

Når forbruget i et givent område stiger, betyder det samtidig, at dækningsområdet for det pågældende sendeanlæg/ mobilmast formindskes. Behovet for nyt sendeanlæg/ mobilmast opstår, når der konstateres et konstant højt forbrug af kapacitet i netværket, som det ikke kan honorere, uden at der opstår såvel dæknings- som kapacitetshuller. Det er netop det, som TDC kan konstatere i det ansøgte område. Nærmeste mobilmast er en 42 m høj mobilmast ved Egedal Station.

Den 18-06-2019

Sagsnr.: 18-0078

Sagsbehandler:

Quang Huy Ha

Direkte tlf.: [REDACTED]

E-mail: [REDACTED]

Egedal Rådhus

Dronning Dagmars Vej 200

3650 Ølstykke

Telefon: [REDACTED]

Mail: [REDACTED]

Web: www.egedalkommune.dk

Åbningstid

Mandag - onsdag 10.00-14.00

Torsdag 10.00-17.30

Fredag 10.00-12.00

Det har ikke været muligt at finde høje strukturer eller høje bygninger i dækningsområdet til opsætning af antenner. Den ansøgte placering er derfor valgt, da det er centralt ved Bryggertorvet, som derfor kan dække hele området. Masten kan samtidig reduceres fra en 36 m gittermast til en 30 m rørmast på grund af områdets forholdsvis høje og centrale placering.

Med det ansøgte sendeanlæg ønsker TDC at forbedre kapaciteten for GSM900, UMT2100 samt LTE 800.

Det sundhedsmæssige aspekt

Selvom det sundhedsmæssige aspekt er et emne, der diskuteres og undersøges, fordi nærhed til antennesystemer kan have negative psykologiske konsekvenser i form af utryghed og usikkerhed, er det ikke et forhold, der indgår i sagsbehandlingen. Der har været en omfattende debat om den mulige strålingsrisiko for personer, der bor eller opholder sig i nærheden af masterne. Det skal her påpeges, at det ikke er påvist, at nærhed til mobilantener har negative sundhedsmæssige konsekvenser for befolkningen, idet målinger har vist at effekten fra de radiobølger, der sendes mellem sende- og modtageantener, ligger langt under de anbefalede grænseværdier.

Bemærkninger til naboorienteringen

Såfremt du har bemærkninger eller indsigelser til, at der eventuelt dispenseres fra nævnte bestemmelser til gennemførelse af projektet som ansøgt, skal disse være kommunen i hænde senest den 4. juli 2019.

Vi gør opmærksom på, at kommunen ikke har pligt til at rette sig efter eventuelle indsigelser, men at naboernes udtalelse alene indhentes for at give et så fyldestgørende beslutningsgrundlag som muligt. Orientering om sagens udfald vil blive fremsendt til alle, som rettidigt har indsendt bemærkninger til sagen.

Med venlig hilsen

Quang Huy Ha
byggesagsbehandler
Byplan og Byggesag
Center for By, Kultur og Borgerservice

Ansøgning og tegningsmateriale er vedlagt.

Kopi af høringsbrevet er sendt til Lindeeg, V/ Ulf Lindeneg, Frihedsmindevej 26, 4840 Nr. Alslev



Connie Jørgensen
Stengårdsvej 8
3650 Ølstykke

Naboorientering

Ansøgning om opførelse af en 30 m mobilmast på Bryggertorvet, matr. nr. 4 cn Ølstykke By, 3650 Ølstykke.

Der er ansøgt om tilladelse til at opføre en 30 m høj mobilmast ved husgavl på Nettobygningen på Niels Olsens vej 2a, 3650 Ølstykke.

Det ansøgte kræver dispensation fra lokalplan nr. 73 §7 stk. 7.15, der anfører, at *"Bygningshøjden nord for veje a-b må ikke overstige 12 m."*

Hvis du har bemærkninger til det ansøgte, skal det være kommunen i hænde senest d. 4. juli 2019.

Området hvor mobilmasten ønskes opført

Området, hvor masten ønskes placeret, er et område med blandet bolig og erhverv som dagligvarebutikker, detailbutikker, administration- og serviceerhverv typisk i stueetage med beboelse på 1. sal.

Bryggertorvet grænser op til et historisk område mod nord, med en afstand på 200 meter til Ølstykke Kirke, som oprindeligt er opført omkring 1100-tallet. Mod syd ca. 150 m ligger Frederikssundsvejen. Området er omgivet af bymæssig boligbebyggelse. Jævnfør naturbeskyttelsesloven er det forbudt indenfor 300 m til en kirke at opføre bebyggelse, som er over 8,5 m højt.

Kirkebyggelinjen har til formål at beskytte kirker, der ligger mere eller mindre åbent i landskabet mod, at der opføres bebyggelse, som virker skæmmende på kirkerne eller hindrer, at kirkerne er synlige i landskabet. I tilfælde, hvor kirken er omgivet af bymæssig bebyggelse i hele beskyttelseszonen som det ansøgte område, gælder forbuddet ikke.

Mobildækningen i området med blandet erhverv og bolig er karakteriseret som lav. Placeringen ved Bryggertorvet er derfor valgt for at kunne give borgerne og de erhvervsdrivende i området bedre dækning i form af mere kvalitet og hastighed. Det eksisterende sendeanlæg kan ikke håndtere den mængde samtale og data via tjenester som mail, web, surfing, streaming-tjeneste mm., som brugerne i området med rette kan forvente.

Når forbruget i et givent område stiger, betyder det samtidig, at dækningsområdet for det pågældende sendeanlæg/ mobilmast formindskes. Behovet for nyt sendeanlæg/ mobilmast opstår, når der konstateres et konstant højt forbrug af kapacitet i netværket, som det ikke kan honorere, uden at der opstår såvel dæknings- som kapacitetshuller. Det er netop det, som TDC kan konstatere i det ansøgte område. Nærmeste mobilmast er en 42 m høj mobilmast ved Egedal Station.

Den 18-06-2019

Sagsnr.: 18-0078

Sagsbehandler:

Quang Huy Ha

Direkte tlf.: [REDACTED]

E-mail: [REDACTED]

Egedal Rådhus

Dronning Dagmars Vej 200

3650 Ølstykke

Telefon: [REDACTED]

Mail: [REDACTED]

Web: www.egedalkommune.dk

Åbningstid

Mandag - onsdag 10.00-14.00

Torsdag 10.00-17.30

Fredag 10.00-12.00

Det har ikke været muligt at finde høje strukturer eller høje bygninger i dækningsområdet til opsætning af antenner. Den ansøgte placering er derfor valgt, da det er centralt ved Bryggertorvet, som derfor kan dække hele området. Masten kan samtidig reduceres fra en 36 m gittermast til en 30 m rørmast på grund af områdets forholdsvis høje og centrale placering.

Med det ansøgte sendeanlæg ønsker TDC at forbedre kapaciteten for GSM900, UMT2100 samt LTE 800.

Det sundhedsmæssige aspekt

Selvom det sundhedsmæssige aspekt er et emne, der diskuteres og undersøges, fordi nærhed til antennesystemer kan have negative psykologiske konsekvenser i form af utryghed og usikkerhed, er det ikke et forhold, der indgår i sagsbehandlingen. Der har været en omfattende debat om den mulige strålingsrisiko for personer, der bor eller opholder sig i nærheden af masterne. Det skal her påpeges, at det ikke er påvist, at nærhed til mobilantenner har negative sundhedsmæssige konsekvenser for befolkningen, idet målinger har vist at effekten fra de radiobølger, der sendes mellem sende- og modtageantenner, ligger langt under de anbefalede grænseværdier.

Bemærkninger til naboorienteringen

Såfremt du har bemærkninger eller indsigelser til, at der eventuelt dispenseres fra nævnte bestemmelser til gennemførelse af projektet som ansøgt, skal disse være kommunen i hænde senest den 4. juli 2019.

Vi gør opmærksom på, at kommunen ikke har pligt til at rette sig efter eventuelle indsigelser, men at naboernes udtalelse alene indhentes for at give et så fyldestgørende beslutningsgrundlag som muligt. Orientering om sagens udfald vil blive fremsendt til alle, som rettidigt har indsendt bemærkninger til sagen.

Med venlig hilsen

Quang Huy Ha
byggesagsbehandler
Byplan og Byggesag
Center for By, Kultur og Borgerservice

Ansøgning og tegningsmateriale er vedlagt.

Kopi af høringsbrevet er sendt til Lindeeg, V/ Ulf Lindeneg, Frihedsmindevej 26, 4840 Nr. Alslev



Thomas Carsten Pilegaard
Kildegårdsvej 41
3650 Ølstykke

Naboorientering

Ansøgning om opførelse af en 30 m mobilmast på Bryggertorvet, matr. nr. 4 cn Ølstykke By, 3650 Ølstykke.

Der er ansøgt om tilladelse til at opføre en 30 m høj mobilmast ved husgavl på Nettobygningen på Niels Olsens vej 2a, 3650 Ølstykke.

Det ansøgte kræver dispensation fra lokalplan nr. 73 §7 stk. 7.15, der anfører, at *"Bygningshøjden nord for veje a-b må ikke overstige 12 m."*

Hvis du har bemærkninger til det ansøgte, skal det være kommunen i hænde senest d. 4. juli 2019.

Området hvor mobilmasten ønskes opført

Området, hvor masten ønskes placeret, er et område med blandet bolig og erhverv som dagligvarebutikker, detailbutikker, administration- og serviceerhverv typisk i stueetage med beboelse på 1. sal.

Bryggertorvet grænser op til et historisk område mod nord, med en afstand på 200 meter til Ølstykke Kirke, som oprindeligt er opført omkring 1100-tallet. Mod syd ca. 150 m ligger Frederikssundsvejen. Området er omgivet af bymæssig boligbebyggelse. Jævnfør naturbeskyttelsesloven er det forbudt indenfor 300 m til en kirke at opføre bebyggelse, som er over 8,5 m højt.

Kirkebyggelinjen har til formål at beskytte kirker, der ligger mere eller mindre åbent i landskabet mod, at der opføres bebyggelse, som virker skæmmende på kirkerne eller hindrer, at kirkerne er synlige i landskabet. I tilfælde, hvor kirken er omgivet af bymæssig bebyggelse i hele beskyttelseszonen som det ansøgte område, gælder forbuddet ikke.

Mobildækningen i området med blandet erhverv og bolig er karakteriseret som lav. Placeringen ved Bryggertorvet er derfor valgt for at kunne give borgerne og de erhvervsdrivende i området bedre dækning i form af mere kvalitet og hastighed. Det eksisterende sendeanlæg kan ikke håndtere den mængde samtale og data via tjenester som mail, web, surfing, streaming-tjeneste mm., som brugerne i området med rette kan forvente.

Når forbruget i et givent område stiger, betyder det samtidig, at dækningsområdet for det pågældende sendeanlæg/ mobilmast formindskes. Behovet for nyt sendeanlæg/ mobilmast opstår, når der konstateres et konstant højt forbrug af kapacitet i netværket, som det ikke kan honorere, uden at der opstår såvel dæknings- som kapacitetshuller. Det er netop det, som TDC kan konstatere i det ansøgte område. Nærmeste mobilmast er en 42 m høj mobilmast ved Egedal Station.

Den 18-06-2019

Sagsnr.: 18-0078

Sagsbehandler:

Quang Huy Ha

Direkte tlf.: [REDACTED]

E-mail: [REDACTED]

Egedal Rådhus

Dronning Dagmars Vej 200

3650 Ølstykke

Telefon: [REDACTED]

Mail: [REDACTED]

Web: www.egedalkommune.dk

Åbningstid

Mandag - onsdag 10.00-14.00

Torsdag 10.00-17.30

Fredag 10.00-12.00

Det har ikke været muligt at finde høje strukturer eller høje bygninger i dækningsområdet til opsætning af antenner. Den ansøgte placering er derfor valgt, da det er centralt ved Bryggertorvet, som derfor kan dække hele området. Masten kan samtidig reduceres fra en 36 m gittermast til en 30 m rørmast på grund af områdets forholdsvis høje og centrale placering.

Med det ansøgte sendeanlæg ønsker TDC at forbedre kapaciteten for GSM900, UMT2100 samt LTE 800.

Det sundhedsmæssige aspekt

Selvom det sundhedsmæssige aspekt er et emne, der diskuteres og undersøges, fordi nærhed til antennesystemer kan have negative psykologiske konsekvenser i form af utryghed og usikkerhed, er det ikke et forhold, der indgår i sagsbehandlingen. Der har været en omfattende debat om den mulige strålingsrisiko for personer, der bor eller opholder sig i nærheden af masterne. Det skal her påpeges, at det ikke er påvist, at nærhed til mobilantenner har negative sundhedsmæssige konsekvenser for befolkningen, idet målinger har vist at effekten fra de radiobølger, der sendes mellem sende- og modtageantenner, ligger langt under de anbefalede grænseværdier.

Bemærkninger til naboorienteringen

Såfremt du har bemærkninger eller indsigelser til, at der eventuelt dispenseres fra nævnte bestemmelser til gennemførelse af projektet som ansøgt, skal disse være kommunen i hænde senest den 4. juli 2019.

Vi gør opmærksom på, at kommunen ikke har pligt til at rette sig efter eventuelle indsigelser, men at naboernes udtalelse alene indhentes for at give et så fyldestgørende beslutningsgrundlag som muligt. Orientering om sagens udfald vil blive fremsendt til alle, som rettidigt har indsendt bemærkninger til sagen.

Med venlig hilsen

Quang Huy Ha
byggesagsbehandler
Byplan og Byggesag
Center for By, Kultur og Borgerservice

Ansøgning og tegningsmateriale er vedlagt.

Kopi af høringsbrevet er sendt til Lindeeg, V/ Ulf Lindeneg, Frihedsmindevej 26, 4840 Nr. Alslev



Casper Saksaa Elniff
Bryggertorvet 30
3650 Ølstykke

Naboorientering

Ansøgning om opførelse af en 30 m mobilmast på Bryggertorvet, matr. nr. 4 cn Ølstykke By, 3650 Ølstykke.

Der er ansøgt om tilladelse til at opføre en 30 m høj mobilmast ved husgavl på Nettobygningen på Niels Olsens vej 2a, 3650 Ølstykke.

Det ansøgte kræver dispensation fra lokalplan nr. 73 §7 stk. 7.15, der anfører, at "Bygningshøjden nord for veje a-b må ikke overstige 12 m."

Hvis du har bemærkninger til det ansøgte, skal det være kommunen i hænde senest d. 4. juli 2019.

Området hvor mobilmasten ønskes opført

Området, hvor masten ønskes placeret, er et område med blandet bolig og erhverv som dagligvarebutikker, detailbutikker, administration- og serviceerhverv typisk i stueetage med beboelse på 1. sal.

Bryggertorvet grænser op til et historisk område mod nord, med en afstand på 200 meter til Ølstykke Kirke, som oprindeligt er opført omkring 1100-tallet. Mod syd ca. 150 m ligger Frederikssundsvejen. Området er omgivet af bymæssig boligbebyggelse. Jævnfør naturbeskyttelsesloven er det forbudt indenfor 300 m til en kirke at opføre bebyggelse, som er over 8,5 m højt.

Kirkebyggelinjen har til formål at beskytte kirker, der ligger mere eller mindre åbent i landskabet mod, at der opføres bebyggelse, som virker skæmmende på kirkerne eller hindrer, at kirkerne er synlige i landskabet. I tilfælde, hvor kirken er omgivet af bymæssig bebyggelse i hele beskyttelseszonen som det ansøgte område, gælder forbuddet ikke.

Mobildækningen i området med blandet erhverv og bolig er karakteriseret som lav. Placeringen ved Bryggertorvet er derfor valgt for at kunne give borgerne og de erhvervsdrivende i området bedre dækning i form af mere kvalitet og hastighed. Det eksisterende sendeanlæg kan ikke håndtere den mængde samtale og data via tjenester som mail, web, surfing, streaming-tjeneste mm., som brugerne i området med rette kan forvente.

Når forbruget i et givent område stiger, betyder det samtidig, at dækningsområdet for det pågældende sendeanlæg/ mobilmast formindskes. Behovet for nyt sendeanlæg/ mobilmast opstår, når der konstateres et konstant højt forbrug af kapacitet i netværket, som det ikke kan honorere, uden at der opstår såvel dæknings- som kapacitetshuller. Det er netop det, som TDC kan konstatere i det ansøgte område. Nærmeste mobilmast er en 42 m høj mobilmast ved Egedal Station.

Den 18-06-2019

Sagsnr.: 18-0078

Sagsbehandler:

Quang Huy Ha

Direkte tlf.: [REDACTED]

E-mail: [REDACTED]

Egedal Rådhus

Dronning Dagmars Vej 200

3650 Ølstykke

Telefon: [REDACTED]

Mail: [REDACTED]

Web: www.egedalkommune.dk

Åbningstid

Mandag - onsdag 10.00-14.00

Torsdag 10.00-17.30

Fredag 10.00-12.00

Det har ikke været muligt at finde høje strukturer eller høje bygninger i dækningsområdet til opsætning af antenner. Den ansøgte placering er derfor valgt, da det er centralt ved Bryggertorvet, som derfor kan dække hele området. Masten kan samtidig reduceres fra en 36 m gittermast til en 30 m rørmast på grund af områdets forholdsvis høje og centrale placering.

Med det ansøgte sendeanlæg ønsker TDC at forbedre kapaciteten for GSM900, UMT2100 samt LTE 800.

Det sundhedsmæssige aspekt

Selvom det sundhedsmæssige aspekt er et emne, der diskuteres og undersøges, fordi nærhed til antennesystemer kan have negative psykologiske konsekvenser i form af utryghed og usikkerhed, er det ikke et forhold, der indgår i sagsbehandlingen. Der har været en omfattende debat om den mulige strålingsrisiko for personer, der bor eller opholder sig i nærheden af masterne. Det skal her påpeges, at det ikke er påvist, at nærhed til mobilantenner har negative sundhedsmæssige konsekvenser for befolkningen, idet målinger har vist at effekten fra de radiobølger, der sendes mellem sende- og modtageantenner, ligger langt under de anbefalede grænseværdier.

Bemærkninger til naboorienteringen

Såfremt du har bemærkninger eller indsigelser til, at der eventuelt dispenseres fra nævnte bestemmelser til gennemførelse af projektet som ansøgt, skal disse være kommunen i hænde senest den 4. juli 2019.

Vi gør opmærksom på, at kommunen ikke har pligt til at rette sig efter eventuelle indsigelser, men at naboernes udtalelse alene indhentes for at give et så fyldestgørende beslutningsgrundlag som muligt. Orientering om sagens udfald vil blive fremsendt til alle, som rettidigt har indsendt bemærkninger til sagen.

Med venlig hilsen

Quang Huy Ha
byggesagsbehandler
Byplan og Byggesag
Center for By, Kultur og Borgerservice

Ansøgning og tegningsmateriale er vedlagt.

Kopi af høringsbrevet er sendt til Lindeeg, V/ Ulf Lindeneg, Frihedsmindevej 26, 4840 Nr. Alslev



Fakta 0428
Niels Olsens Vej 1 A
3650 Ølstykke

Naboorientering

Ansøgning om opførelse af en 30 m mobilmast på Bryggertorvet, matr. nr. 4 cn Ølstykke By, 3650 Ølstykke.

Der er ansøgt om tilladelse til at opføre en 30 m høj mobilmast ved husgavl på Nettobygningen på Niels Olsens vej 2a, 3650 Ølstykke.

Det ansøgte kræver dispensation fra lokalplan nr. 73 §7 stk. 7.15, der anfører, at *"Bygningshøjden nord for veje a-b må ikke overstige 12 m."*

Hvis du har bemærkninger til det ansøgte, skal det være kommunen i hænde senest d. 4. juli 2019.

Området hvor mobilmasten ønskes opført

Området, hvor masten ønskes placeret, er et område med blandet bolig og erhverv som dagligvarebutikker, detailbutikker, administration- og serviceerhverv typisk i stueetage med beboelse på 1. sal.

Bryggertorvet grænser op til et historisk område mod nord, med en afstand på 200 meter til Ølstykke Kirke, som oprindeligt er opført omkring 1100-tallet. Mod syd ca. 150 m ligger Frederikssundsvejen. Området er omgivet af bymæssig boligbebyggelse. Jævnfør naturbeskyttelsesloven er det forbudt indenfor 300 m til en kirke at opføre bebyggelse, som er over 8,5 m højt.

Kirkebyggelinjen har til formål at beskytte kirker, der ligger mere eller mindre åbent i landskabet mod, at der opføres bebyggelse, som virker skæmmende på kirkerne eller hindrer, at kirkerne er synlige i landskabet. I tilfælde, hvor kirken er omgivet af bymæssig bebyggelse i hele beskyttelseszonen som det ansøgte område, gælder forbuddet ikke.

Mobildækningen i området med blandet erhverv og bolig er karakteriseret som lav. Placeringen ved Bryggertorvet er derfor valgt for at kunne give borgerne og de erhvervsdrivende i området bedre dækning i form af mere kvalitet og hastighed. Det eksisterende sendeanlæg kan ikke håndtere den mængde samtale og data via tjenester som mail, web, surfing, streaming-tjeneste mm., som bruges i området med rette kan forventes.

Når forbruget i et givent område stiger, betyder det samtidig, at dækningsområdet for det pågældende sendeanlæg/ mobilmast formindskes. Behovet for nyt sendeanlæg/ mobilmast opstår, når der konstateres et konstant højt forbrug af kapacitet i netværket, som det ikke kan honorere, uden at der opstår såvel dæknings- som kapacitetshuller. Det er netop det, som TDC kan konstatere i det ansøgte område. Nærmeste mobilmast er en 42 m høj mobilmast ved Egedal Station.

Den 18-06-2019

Sagsnr.: 18-0078

Sagsbehandler:

Quang Huy Ha

Direkte tlf.: [REDACTED]

E-mail: [REDACTED]

Egedal Rådhus

Dronning Dagmars Vej 200

3650 Ølstykke

Telefon: [REDACTED]

Mail: [REDACTED]

Web: www.egedalkommune.dk

Åbningstid

Mandag - onsdag 10.00-14.00

Torsdag 10.00-17.30

Fredag 10.00-12.00

Det har ikke været muligt at finde høje strukturer eller høje bygninger i dækningsområdet til opsætning af antenner. Den ansøgte placering er derfor valgt, da det er centralt ved Bryggertorvet, som derfor kan dække hele området. Masten kan samtidig reduceres fra en 36 m gittermast til en 30 m rørmast på grund af områdets forholdsvis høje og centrale placering.

Med det ansøgte sendeanlæg ønsker TDC at forbedre kapaciteten for GSM900, UMT2100 samt LTE 800.

Det sundhedsmæssige aspekt

Selvom det sundhedsmæssige aspekt er et emne, der diskuteres og undersøges, fordi nærhed til antennesystemer kan have negative psykologiske konsekvenser i form af utryghed og usikkerhed, er det ikke et forhold, der indgår i sagsbehandlingen. Der har været en omfattende debat om den mulige strålingsrisiko for personer, der bor eller opholder sig i nærheden af masterne. Det skal her påpeges, at det ikke er påvist, at nærhed til mobilantenner har negative sundhedsmæssige konsekvenser for befolkningen, idet målinger har vist at effekten fra de radiobølger, der sendes mellem sende- og modtageantenner, ligger langt under de anbefalede grænseværdier.

Bemærkninger til naboorienteringen

Såfremt du har bemærkninger eller indsigelser til, at der eventuelt dispenseres fra nævnte bestemmelser til gennemførelse af projektet som ansøgt, skal disse være kommunen i hænde senest den 4. juli 2019.

Vi gør opmærksom på, at kommunen ikke har pligt til at rette sig efter eventuelle indsigelser, men at naboernes udtalelse alene indhentes for at give et så fyldestgørende beslutningsgrundlag som muligt. Orientering om sagens udfald vil blive fremsendt til alle, som rettidigt har indsendt bemærkninger til sagen.

Med venlig hilsen

Quang Huy Ha
byggesagsbehandler
Byplan og Byggesag
Center for By, Kultur og Borgerservice

Ansøgning og tegningsmateriale er vedlagt.

Kopi af høringsbrevet er sendt til Lindeeg, V/ Ulf Lindeneg, Frihedsmindevej 26, 4840 Nr. Alslev



Sven-Erik Hansen
Bryggertorvet 19
3650 Ølstykke

Naboorientering

Ansøgning om opførelse af en 30 m mobilmast på Bryggertorvet, matr. nr. 4 cn Ølstykke By, 3650 Ølstykke.

Der er ansøgt om tilladelse til at opføre en 30 m høj mobilmast ved husgavl på Nettobygningen på Niels Olsens vej 2a, 3650 Ølstykke.

Det ansøgte kræver dispensation fra lokalplan nr. 73 §7 stk. 7.15, der anfører, at *"Bygningshøjden nord for veje a-b må ikke overstige 12 m."*

Hvis du har bemærkninger til det ansøgte, skal det være kommunen i hænde senest d. 4. juli 2019.

Området hvor mobilmasten ønskes opført

Området, hvor masten ønskes placeret, er et område med blandet bolig og erhverv som dagligvarebutikker, detailbutikker, administration- og serviceerhverv typisk i stueetage med beboelse på 1. sal.

Bryggertorvet grænser op til et historisk område mod nord, med en afstand på 200 meter til Ølstykke Kirke, som oprindeligt er opført omkring 1100-tallet. Mod syd ca. 150 m ligger Frederikssundsvejen. Området er omgivet af bymæssig boligbebyggelse. Jævnfør naturbeskyttelsesloven er det forbudt indenfor 300 m til en kirke at opføre bebyggelse, som er over 8,5 m højt.

Kirkebyggelinjen har til formål at beskytte kirker, der ligger mere eller mindre åbent i landskabet mod, at der opføres bebyggelse, som virker skæmmende på kirkerne eller hindrer, at kirkerne er synlige i landskabet. I tilfælde, hvor kirken er omgivet af bymæssig bebyggelse i hele beskyttelseszonen som det ansøgte område, gælder forbuddet ikke.

Mobildækningen i området med blandet erhverv og bolig er karakteriseret som lav. Placeringen ved Bryggertorvet er derfor valgt for at kunne give borgerne og de erhvervsdrivende i området bedre dækning i form af mere kvalitet og hastighed. Det eksisterende sendeanlæg kan ikke håndtere den mængde samtale og data via tjenester som mail, web, surfing, streaming-tjeneste mm., som brugerne i området med rette kan forvente.

Når forbruget i et givent område stiger, betyder det samtidig, at dækningsområdet for det pågældende sendeanlæg/ mobilmast formindskes. Behovet for nyt sendeanlæg/ mobilmast opstår, når der konstateres et konstant højt forbrug af kapacitet i netværket, som det ikke kan honorere, uden at der opstår såvel dæknings- som kapacitetshuller. Det er netop det, som TDC kan konstatere i det ansøgte område. Nærmeste mobilmast er en 42 m høj mobilmast ved Egedal Station.

Den 18-06-2019

Sagsnr.: 18-0078

Sagsbehandler:

Quang Huy Ha

Direkte tlf.: [REDACTED]

E-mail: [REDACTED]

Egedal Rådhus

Dronning Dagmars Vej 200

3650 Ølstykke

Telefon: [REDACTED]

Mail: [REDACTED]

Web: www.egedalkommune.dk

Åbningstid

Mandag - onsdag 10.00-14.00

Torsdag 10.00-17.30

Fredag 10.00-12.00

Det har ikke været muligt at finde høje strukturer eller høje bygninger i dækningsområdet til opsætning af antenner. Den ansøgte placering er derfor valgt, da det er centralt ved Bryggertorvet, som derfor kan dække hele området. Masten kan samtidig reduceres fra en 36 m gittermast til en 30 m rørmast på grund af områdets forholdsvis høje og centrale placering.

Med det ansøgte sendeanlæg ønsker TDC at forbedre kapaciteten for GSM900, UMT2100 samt LTE 800.

Det sundhedsmæssige aspekt

Selvom det sundhedsmæssige aspekt er et emne, der diskuteres og undersøges, fordi nærhed til antennesystemer kan have negative psykologiske konsekvenser i form af utryghed og usikkerhed, er det ikke et forhold, der indgår i sagsbehandlingen. Der har været en omfattende debat om den mulige strålingsrisiko for personer, der bor eller opholder sig i nærheden af masterne. Det skal her påpeges, at det ikke er påvist, at nærhed til mobilantenner har negative sundhedsmæssige konsekvenser for befolkningen, idet målinger har vist at effekten fra de radiobølger, der sendes mellem sende- og modtageantenner, ligger langt under de anbefalede grænseværdier.

Bemærkninger til naboorienteringen

Såfremt du har bemærkninger eller indsigelser til, at der eventuelt dispenseres fra nævnte bestemmelser til gennemførelse af projektet som ansøgt, skal disse være kommunen i hænde senest den 4. juli 2019.

Vi gør opmærksom på, at kommunen ikke har pligt til at rette sig efter eventuelle indsigelser, men at naboernes udtalelse alene indhentes for at give et så fyldestgørende beslutningsgrundlag som muligt. Orientering om sagens udfald vil blive fremsendt til alle, som rettidigt har indsendt bemærkninger til sagen.

Med venlig hilsen

Quang Huy Ha
byggesagsbehandler
Byplan og Byggesag
Center for By, Kultur og Borgerservice

Ansøgning og tegningsmateriale er vedlagt.

Kopi af høringsbrevet er sendt til Lindeeg, V/ Ulf Lindeneg, Frihedsmindevej 26, 4840 Nr. Alslev



Doris Yvonne Jensen
Kildegårdsvej 39
3650 Ølstykke

Naboorientering

Ansøgning om opførelse af en 30 m mobilmast på Bryggertorvet, matr. nr. 4 cn Ølstykke By, 3650 Ølstykke.

Der er ansøgt om tilladelse til at opføre en 30 m høj mobilmast ved husgavl på Nettobygningen på Niels Olsens vej 2a, 3650 Ølstykke.

Det ansøgte kræver dispensation fra lokalplan nr. 73 §7 stk. 7.15, der anfører, at *"Bygningshøjden nord for veje a-b må ikke overstige 12 m."*

Hvis du har bemærkninger til det ansøgte, skal det være kommunen i hænde senest d. 4. juli 2019.

Området hvor mobilmasten ønskes opført

Området, hvor masten ønskes placeret, er et område med blandet bolig og erhverv som dagligvarebutikker, detailbutikker, administration- og serviceerhverv typisk i stueetage med beboelse på 1. sal.

Bryggertorvet grænser op til et historisk område mod nord, med en afstand på 200 meter til Ølstykke Kirke, som oprindeligt er opført omkring 1100-tallet. Mod syd ca. 150 m ligger Frederikssundsvejen. Området er omgivet af bymæssig boligbebyggelse. Jævnfør naturbeskyttelsesloven er det forbudt indenfor 300 m til en kirke at opføre bebyggelse, som er over 8,5 m højt.

Kirkebyggelinjen har til formål at beskytte kirker, der ligger mere eller mindre åbent i landskabet mod, at der opføres bebyggelse, som virker skæmmende på kirkerne eller hindrer, at kirkerne er synlige i landskabet. I tilfælde, hvor kirken er omgivet af bymæssig bebyggelse i hele beskyttelseszonen som det ansøgte område, gælder forbuddet ikke.

Mobildækningen i området med blandet erhverv og bolig er karakteriseret som lav. Placeringen ved Bryggertorvet er derfor valgt for at kunne give borgerne og de erhvervsdrivende i området bedre dækning i form af mere kvalitet og hastighed. Det eksisterende sendeanlæg kan ikke håndtere den mængde samtale og data via tjenester som mail, web, surfing, streaming-tjeneste mm., som brugerne i området med rette kan forvente.

Når forbruget i et givent område stiger, betyder det samtidig, at dækningsområdet for det pågældende sendeanlæg/ mobilmast formindskes. Behovet for nyt sendeanlæg/ mobilmast opstår, når der konstateres et konstant højt forbrug af kapacitet i netværket, som det ikke kan honorere, uden at der opstår såvel dæknings- som kapacitetshuller. Det er netop det, som TDC kan konstatere i det ansøgte område. Nærmeste mobilmast er en 42 m høj mobilmast ved Egedal Station.

Den 18-06-2019

Sagsnr.: 18-0078

Sagsbehandler:

Quang Huy Ha

Direkte tlf.: [REDACTED]

E-mail: [REDACTED]

Egedal Rådhus

Dronning Dagmars Vej 200

3650 Ølstykke

Telefon: [REDACTED]

Mail: [REDACTED]

Web: www.egedalkommune.dk

Åbningstid

Mandag - onsdag 10.00-14.00

Torsdag 10.00-17.30

Fredag 10.00-12.00

Det har ikke været muligt at finde høje strukturer eller høje bygninger i dækningsområdet til opsætning af antenner. Den ansøgte placering er derfor valgt, da det er centralt ved Bryggertorvet, som derfor kan dække hele området. Masten kan samtidig reduceres fra en 36 m gittermast til en 30 m rørmast på grund af områdets forholdsvis høje og centrale placering.

Med det ansøgte sendeanlæg ønsker TDC at forbedre kapaciteten for GSM900, UMT2100 samt LTE 800.

Det sundhedsmæssige aspekt

Selvom det sundhedsmæssige aspekt er et emne, der diskuteres og undersøges, fordi nærhed til antennesystemer kan have negative psykologiske konsekvenser i form af utryghed og usikkerhed, er det ikke et forhold, der indgår i sagsbehandlingen. Der har været en omfattende debat om den mulige strålingsrisiko for personer, der bor eller opholder sig i nærheden af masterne. Det skal her påpeges, at det ikke er påvist, at nærhed til mobilantenner har negative sundhedsmæssige konsekvenser for befolkningen, idet målinger har vist at effekten fra de radiobølger, der sendes mellem sende- og modtageantenner, ligger langt under de anbefalede grænseværdier.

Bemærkninger til naboorienteringen

Såfremt du har bemærkninger eller indsigelser til, at der eventuelt dispenseres fra nævnte bestemmelser til gennemførelse af projektet som ansøgt, skal disse være kommunen i hænde senest den 4. juli 2019.

Vi gør opmærksom på, at kommunen ikke har pligt til at rette sig efter eventuelle indsigelser, men at naboernes udtalelse alene indhentes for at give et så fyldestgørende beslutningsgrundlag som muligt. Orientering om sagens udfald vil blive fremsendt til alle, som rettidigt har indsendt bemærkninger til sagen.

Med venlig hilsen

Quang Huy Ha
byggesagsbehandler
Byplan og Byggesag
Center for By, Kultur og Borgerservice

Ansøgning og tegningsmateriale er vedlagt.

Kopi af høringsbrevet er sendt til Lindeeg, V/ Ulf Lindeneg, Frihedsmindevej 26, 4840 Nr. Alslev



Sandra Nyegaard Hammarkvist
Bryggertorvet 20
3650 Ølstykke

Naboorientering

Ansøgning om opførelse af en 30 m mobilmast på Bryggertorvet, matr. nr. 4 cn Ølstykke By, 3650 Ølstykke.

Der er ansøgt om tilladelse til at opføre en 30 m høj mobilmast ved husgavl på Nettobygningen på Niels Olsens vej 2a, 3650 Ølstykke.

Det ansøgte kræver dispensation fra lokalplan nr. 73 §7 stk. 7.15, der anfører, at *"Bygningshøjden nord for veje a-b må ikke overstige 12 m."*

Hvis du har bemærkninger til det ansøgte, skal det være kommunen i hænde senest d. 4. juli 2019.

Området hvor mobilmasten ønskes opført

Området, hvor masten ønskes placeret, er et område med blandet bolig og erhverv som dagligvarebutikker, detailbutikker, administration- og serviceerhverv typisk i stueetage med beboelse på 1. sal.

Bryggertorvet grænser op til et historisk område mod nord, med en afstand på 200 meter til Ølstykke Kirke, som oprindeligt er opført omkring 1100-tallet. Mod syd ca. 150 m ligger Frederikssundsvejen. Området er omgivet af bymæssig boligbebyggelse. Jævnfør naturbeskyttelsesloven er det forbudt indenfor 300 m til en kirke at opføre bebyggelse, som er over 8,5 m højt.

Kirkebyggelinjen har til formål at beskytte kirker, der ligger mere eller mindre åbent i landskabet mod, at der opføres bebyggelse, som virker skæmmende på kirkerne eller hindrer, at kirkerne er synlige i landskabet. I tilfælde, hvor kirken er omgivet af bymæssig bebyggelse i hele beskyttelseszonen som det ansøgte område, gælder forbuddet ikke.

Mobildækningen i området med blandet erhverv og bolig er karakteriseret som lav. Placeringen ved Bryggertorvet er derfor valgt for at kunne give borgerne og de erhvervsdrivende i området bedre dækning i form af mere kvalitet og hastighed. Det eksisterende sendeanlæg kan ikke håndtere den mængde samtale og data via tjenester som mail, web, surfing, streaming-tjeneste mm., som brugerne i området med rette kan forvente.

Når forbruget i et givent område stiger, betyder det samtidig, at dækningsområdet for det pågældende sendeanlæg/ mobilmast formindskes. Behovet for nyt sendeanlæg/ mobilmast opstår, når der konstateres et konstant højt forbrug af kapacitet i netværket, som det ikke kan honorere, uden at der opstår såvel dæknings- som kapacitetshuller. Det er netop det, som TDC kan konstatere i det ansøgte område. Nærmeste mobilmast er en 42 m høj mobilmast ved Egedal Station.

Den 18-06-2019

Sagsnr.: 18-0078

Sagsbehandler:

Quang Huy Ha

Direkte tlf.: [REDACTED]

E-mail: [REDACTED]

Egedal Rådhus

Dronning Dagmars Vej 200

3650 Ølstykke

Telefon: [REDACTED]

Mail: [REDACTED]

Web: www.egedalkommune.dk

Åbningstid

Mandag - onsdag 10.00-14.00

Torsdag 10.00-17.30

Fredag 10.00-12.00

Det har ikke været muligt at finde høje strukturer eller høje bygninger i dækningsområdet til opsætning af antenner. Den ansøgte placering er derfor valgt, da det er centralt ved Bryggertorvet, som derfor kan dække hele området. Masten kan samtidig reduceres fra en 36 m gittermast til en 30 m rørmast på grund af områdets forholdsvis høje og centrale placering.

Med det ansøgte sendeanlæg ønsker TDC at forbedre kapaciteten for GSM900, UMT2100 samt LTE 800.

Det sundhedsmæssige aspekt

Selvom det sundhedsmæssige aspekt er et emne, der diskuteres og undersøges, fordi nærhed til antennesystemer kan have negative psykologiske konsekvenser i form af utryghed og usikkerhed, er det ikke et forhold, der indgår i sagsbehandlingen. Der har været en omfattende debat om den mulige strålingsrisiko for personer, der bor eller opholder sig i nærheden af masterne. Det skal her påpeges, at det ikke er påvist, at nærhed til mobilantenner har negative sundhedsmæssige konsekvenser for befolkningen, idet målinger har vist at effekten fra de radiobølger, der sendes mellem sende- og modtageantenner, ligger langt under de anbefalede grænseværdier.

Bemærkninger til naboorienteringen

Såfremt du har bemærkninger eller indsigelser til, at der eventuelt dispenseres fra nævnte bestemmelser til gennemførelse af projektet som ansøgt, skal disse være kommunen i hænde senest den 4. juli 2019.

Vi gør opmærksom på, at kommunen ikke har pligt til at rette sig efter eventuelle indsigelser, men at naboernes udtalelse alene indhentes for at give et så fyldestgørende beslutningsgrundlag som muligt. Orientering om sagens udfald vil blive fremsendt til alle, som rettidigt har indsendt bemærkninger til sagen.

Med venlig hilsen

Quang Huy Ha
byggesagsbehandler
Byplan og Byggesag
Center for By, Kultur og Borgerservice

Ansøgning og tegningsmateriale er vedlagt.

Kopi af høringsbrevet er sendt til Lindeeg, V/ Ulf Lindeneg, Frihedsmindevej 26, 4840 Nr. Alslev



Gitte Marianne Barslund
Københavnsvej 31
3650 Ølstykke

Naboorientering

Ansøgning om opførelse af en 30 m mobilmast på Bryggertorvet, matr. nr. 4 cn Ølstykke By, 3650 Ølstykke.

Der er ansøgt om tilladelse til at opføre en 30 m høj mobilmast ved husgavl på Nettobygningen på Niels Olsens vej 2a, 3650 Ølstykke.

Det ansøgte kræver dispensation fra lokalplan nr. 73 §7 stk. 7.15, der anfører, at *"Bygningshøjden nord for veje a-b må ikke overstige 12 m."*

Hvis du har bemærkninger til det ansøgte, skal det være kommunen i hænde senest d. 4. juli 2019.

Området hvor mobilmasten ønskes opført

Området, hvor masten ønskes placeret, er et område med blandet bolig og erhverv som dagligvarebutikker, detailbutikker, administration- og serviceerhverv typisk i stueetage med beboelse på 1. sal.

Bryggertorvet grænser op til et historisk område mod nord, med en afstand på 200 meter til Ølstykke Kirke, som oprindeligt er opført omkring 1100-tallet. Mod syd ca. 150 m ligger Frederikssundsvejen. Området er omgivet af bymæssig boligbebyggelse. Jævnfør naturbeskyttelsesloven er det forbudt indenfor 300 m til en kirke at opføre bebyggelse, som er over 8,5 m højt.

Kirkebyggelinjen har til formål at beskytte kirker, der ligger mere eller mindre åbent i landskabet mod, at der opføres bebyggelse, som virker skæmmende på kirkerne eller hindrer, at kirkerne er synlige i landskabet. I tilfælde, hvor kirken er omgivet af bymæssig bebyggelse i hele beskyttelseszonen som det ansøgte område, gælder forbuddet ikke.

Mobildækningen i området med blandet erhverv og bolig er karakteriseret som lav. Placeringen ved Bryggertorvet er derfor valgt for at kunne give borgerne og de erhvervsdrivende i området bedre dækning i form af mere kvalitet og hastighed. Det eksisterende sendeanlæg kan ikke håndtere den mængde samtale og data via tjenester som mail, web, surfing, streaming-tjeneste mm., som brugerne i området med rette kan forvente.

Når forbruget i et givent område stiger, betyder det samtidig, at dækningsområdet for det pågældende sendeanlæg/ mobilmast formindskes. Behovet for nyt sendeanlæg/ mobilmast opstår, når der konstateres et konstant højt forbrug af kapacitet i netværket, som det ikke kan honorere, uden at der opstår såvel dæknings- som kapacitetshuller. Det er netop det, som TDC kan konstatere i det ansøgte område. Nærmeste mobilmast er en 42 m høj mobilmast ved Egedal Station.

Den 18-06-2019

Sagsnr.: 18-0078

Sagsbehandler:

Quang Huy Ha

Direkte tlf.: [REDACTED]

E-mail: [REDACTED]

Egedal Rådhus

Dronning Dagmars Vej 200

3650 Ølstykke

Telefon: [REDACTED]

Mail: [REDACTED]

Web: www.egedalkommune.dk

Åbningstid

Mandag - onsdag 10.00-14.00

Torsdag 10.00-17.30

Fredag 10.00-12.00

Det har ikke været muligt at finde høje strukturer eller høje bygninger i dækningsområdet til opsætning af antenner. Den ansøgte placering er derfor valgt, da det er centralt ved Bryggertorvet, som derfor kan dække hele området. Masten kan samtidig reduceres fra en 36 m gittermast til en 30 m rørmast på grund af områdets forholdsvis høje og centrale placering.

Med det ansøgte sendeanlæg ønsker TDC at forbedre kapaciteten for GSM900, UMT2100 samt LTE 800.

Det sundhedsmæssige aspekt

Selvom det sundhedsmæssige aspekt er et emne, der diskuteres og undersøges, fordi nærhed til antennesystemer kan have negative psykologiske konsekvenser i form af utryghed og usikkerhed, er det ikke et forhold, der indgår i sagsbehandlingen. Der har været en omfattende debat om den mulige strålingsrisiko for personer, der bor eller opholder sig i nærheden af masterne. Det skal her påpeges, at det ikke er påvist, at nærhed til mobilantenner har negative sundhedsmæssige konsekvenser for befolkningen, idet målinger har vist at effekten fra de radiobølger, der sendes mellem sende- og modtageantenner, ligger langt under de anbefalede grænseværdier.

Bemærkninger til naboorienteringen

Såfremt du har bemærkninger eller indsigelser til, at der eventuelt dispenseres fra nævnte bestemmelser til gennemførelse af projektet som ansøgt, skal disse være kommunen i hænde senest den 4. juli 2019.

Vi gør opmærksom på, at kommunen ikke har pligt til at rette sig efter eventuelle indsigelser, men at naboernes udtalelse alene indhentes for at give et så fyldestgørende beslutningsgrundlag som muligt. Orientering om sagens udfald vil blive fremsendt til alle, som rettidigt har indsendt bemærkninger til sagen.

Med venlig hilsen

Quang Huy Ha
byggesagsbehandler
Byplan og Byggesag
Center for By, Kultur og Borgerservice

Ansøgning og tegningsmateriale er vedlagt.

Kopi af høringsbrevet er sendt til Lindeeg, V/ Ulf Lindeneg, Frihedsmindevej 26, 4840 Nr. Alslev



Kenneth Stormoen
Københavnsvej 42
3650 Ølstykke

Naboorientering

Ansøgning om opførelse af en 30 m mobilmast på Bryggertorvet, matr. nr. 4 cn Ølstykke By, 3650 Ølstykke.

Der er ansøgt om tilladelse til at opføre en 30 m høj mobilmast ved husgavl på Nettobygningen på Niels Olsens vej 2a, 3650 Ølstykke.

Det ansøgte kræver dispensation fra lokalplan nr. 73 §7 stk. 7.15, der anfører, at *"Bygningshøjden nord for veje a-b må ikke overstige 12 m."*

Hvis du har bemærkninger til det ansøgte, skal det være kommunen i hænde senest d. 4. juli 2019.

Området hvor mobilmasten ønskes opført

Området, hvor masten ønskes placeret, er et område med blandet bolig og erhverv som dagligvarebutikker, detailbutikker, administration- og serviceerhverv typisk i stueetage med beboelse på 1. sal.

Bryggertorvet grænser op til et historisk område mod nord, med en afstand på 200 meter til Ølstykke Kirke, som oprindeligt er opført omkring 1100-tallet. Mod syd ca. 150 m ligger Frederikssundsvejen. Området er omgivet af bymæssig boligbebyggelse. Jævnfør naturbeskyttelsesloven er det forbudt indenfor 300 m til en kirke at opføre bebyggelse, som er over 8,5 m højt.

Kirkebyggelinjen har til formål at beskytte kirker, der ligger mere eller mindre åbent i landskabet mod, at der opføres bebyggelse, som virker skæmmende på kirkerne eller hindrer, at kirkerne er synlige i landskabet. I tilfælde, hvor kirken er omgivet af bymæssig bebyggelse i hele beskyttelseszonen som det ansøgte område, gælder forbuddet ikke.

Mobildækningen i området med blandet erhverv og bolig er karakteriseret som lav. Placeringen ved Bryggertorvet er derfor valgt for at kunne give borgerne og de erhvervsdrivende i området bedre dækning i form af mere kvalitet og hastighed. Det eksisterende sendeanlæg kan ikke håndtere den mængde samtale og data via tjenester som mail, web, surfing, streaming-tjeneste mm., som brugerne i området med rette kan forvente.

Når forbruget i et givent område stiger, betyder det samtidig, at dækningsområdet for det pågældende sendeanlæg/ mobilmast formindskes. Behovet for nyt sendeanlæg/ mobilmast opstår, når der konstateres et konstant højt forbrug af kapacitet i netværket, som det ikke kan honorere, uden at der opstår såvel dæknings- som kapacitetshuller. Det er netop det, som TDC kan konstatere i det ansøgte område. Nærmeste mobilmast er en 42 m høj mobilmast ved Egedal Station.

Den 18-06-2019

Sagsnr.: 18-0078

Sagsbehandler:

Quang Huy Ha

Direkte tlf.: [REDACTED]

E-mail: [REDACTED]

Egedal Rådhus

Dronning Dagmars Vej 200

3650 Ølstykke

Telefon: [REDACTED]

Mail: [REDACTED]

Web: www.egedalkommune.dk

Åbningstid

Mandag - onsdag 10.00-14.00

Torsdag 10.00-17.30

Fredag 10.00-12.00

Det har ikke været muligt at finde høje strukturer eller høje bygninger i dækningsområdet til opsætning af antenner. Den ansøgte placering er derfor valgt, da det er centralt ved Bryggertorvet, som derfor kan dække hele området. Masten kan samtidig reduceres fra en 36 m gittermast til en 30 m rørmast på grund af områdets forholdsvis høje og centrale placering.

Med det ansøgte sendeanlæg ønsker TDC at forbedre kapaciteten for GSM900, UMT2100 samt LTE 800.

Det sundhedsmæssige aspekt

Selvom det sundhedsmæssige aspekt er et emne, der diskuteres og undersøges, fordi nærhed til antennesystemer kan have negative psykologiske konsekvenser i form af utryghed og usikkerhed, er det ikke et forhold, der indgår i sagsbehandlingen. Der har været en omfattende debat om den mulige strålingsrisiko for personer, der bor eller opholder sig i nærheden af masterne. Det skal her påpeges, at det ikke er påvist, at nærhed til mobilantenner har negative sundhedsmæssige konsekvenser for befolkningen, idet målinger har vist at effekten fra de radiobølger, der sendes mellem sende- og modtageantenner, ligger langt under de anbefalede grænseværdier.

Bemærkninger til naboorienteringen

Såfremt du har bemærkninger eller indsigelser til, at der eventuelt dispenseres fra nævnte bestemmelser til gennemførelse af projektet som ansøgt, skal disse være kommunen i hænde senest den 4. juli 2019.

Vi gør opmærksom på, at kommunen ikke har pligt til at rette sig efter eventuelle indsigelser, men at naboernes udtalelse alene indhentes for at give et så fyldestgørende beslutningsgrundlag som muligt. Orientering om sagens udfald vil blive fremsendt til alle, som rettidigt har indsendt bemærkninger til sagen.

Med venlig hilsen

Quang Huy Ha
byggesagsbehandler
Byplan og Byggesag
Center for By, Kultur og Borgerservice

Ansøgning og tegningsmateriale er vedlagt.

Kopi af høringsbrevet er sendt til Lindeeg, V/ Ulf Lindeneg, Frihedsmindevej 26, 4840 Nr. Alslev



Morten Agerbæk Nordahn
Københavnsvej 20
3650 Ølstykke

Naboorientering

Ansøgning om opførelse af en 30 m mobilmast på Bryggertorvet, matr. nr. 4 cn Ølstykke By, 3650 Ølstykke.

Der er ansøgt om tilladelse til at opføre en 30 m høj mobilmast ved husgavl på Nettobygningen på Niels Olsens vej 2a, 3650 Ølstykke.

Det ansøgte kræver dispensation fra lokalplan nr. 73 §7 stk. 7.15, der anfører, at *"Bygningshøjden nord for veje a-b må ikke overstige 12 m."*

Hvis du har bemærkninger til det ansøgte, skal det være kommunen i hænde senest d. 4. juli 2019.

Området hvor mobilmasten ønskes opført

Området, hvor masten ønskes placeret, er et område med blandet bolig og erhverv som dagligvarebutikker, detailbutikker, administration- og serviceerhverv typisk i stueetage med beboelse på 1. sal.

Bryggertorvet grænser op til et historisk område mod nord, med en afstand på 200 meter til Ølstykke Kirke, som oprindeligt er opført omkring 1100-tallet. Mod syd ca. 150 m ligger Frederikssundsvejen. Området er omgivet af bymæssig boligbebyggelse. Jævnfør naturbeskyttelsesloven er det forbudt indenfor 300 m til en kirke at opføre bebyggelse, som er over 8,5 m højt.

Kirkebyggelinjen har til formål at beskytte kirker, der ligger mere eller mindre åbent i landskabet mod, at der opføres bebyggelse, som virker skæmmende på kirkerne eller hindrer, at kirkerne er synlige i landskabet. I tilfælde, hvor kirken er omgivet af bymæssig bebyggelse i hele beskyttelseszonen som det ansøgte område, gælder forbuddet ikke.

Mobildækningen i området med blandet erhverv og bolig er karakteriseret som lav. Placeringen ved Bryggertorvet er derfor valgt for at kunne give borgerne og de erhvervsdrivende i området bedre dækning i form af mere kvalitet og hastighed. Det eksisterende sendeanlæg kan ikke håndtere den mængde samtale og data via tjenester som mail, web, surfing, streaming-tjeneste mm., som brugerne i området med rette kan forvente.

Når forbruget i et givent område stiger, betyder det samtidig, at dækningsområdet for det pågældende sendeanlæg/ mobilmast formindskes. Behovet for nyt sendeanlæg/ mobilmast opstår, når der konstateres et konstant højt forbrug af kapacitet i netværket, som det ikke kan honorere, uden at der opstår såvel dæknings- som kapacitetshuller. Det er netop det, som TDC kan konstatere i det ansøgte område. Nærmeste mobilmast er en 42 m høj mobilmast ved Egedal Station.

Den 18-06-2019

Sagsnr.: 18-0078

Sagsbehandler:

Quang Huy Ha

Direkte tlf.: [REDACTED]

E-mail: [REDACTED]

Egedal Rådhus

Dronning Dagmars Vej 200

3650 Ølstykke

Telefon: [REDACTED]

Mail: [REDACTED]

Web: www.egedalkommune.dk

Åbningstid

Mandag - onsdag 10.00-14.00

Torsdag 10.00-17.30

Fredag 10.00-12.00

Det har ikke været muligt at finde høje strukturer eller høje bygninger i dækningsområdet til opsætning af antenner. Den ansøgte placering er derfor valgt, da det er centralt ved Bryggertorvet, som derfor kan dække hele området. Masten kan samtidig reduceres fra en 36 m gittermast til en 30 m rørmast på grund af områdets forholdsvis høje og centrale placering.

Med det ansøgte sendeanlæg ønsker TDC at forbedre kapaciteten for GSM900, UMT2100 samt LTE 800.

Det sundhedsmæssige aspekt

Selvom det sundhedsmæssige aspekt er et emne, der diskuteres og undersøges, fordi nærhed til antennesystemer kan have negative psykologiske konsekvenser i form af utryghed og usikkerhed, er det ikke et forhold, der indgår i sagsbehandlingen. Der har været en omfattende debat om den mulige strålingsrisiko for personer, der bor eller opholder sig i nærheden af masterne. Det skal her påpeges, at det ikke er påvist, at nærhed til mobilantenner har negative sundhedsmæssige konsekvenser for befolkningen, idet målinger har vist at effekten fra de radiobølger, der sendes mellem sende- og modtageantenner, ligger langt under de anbefalede grænseværdier.

Bemærkninger til naboorienteringen

Såfremt du har bemærkninger eller indsigelser til, at der eventuelt dispenseres fra nævnte bestemmelser til gennemførelse af projektet som ansøgt, skal disse være kommunen i hænde senest den 4. juli 2019.

Vi gør opmærksom på, at kommunen ikke har pligt til at rette sig efter eventuelle indsigelser, men at naboernes udtalelse alene indhentes for at give et så fyldestgørende beslutningsgrundlag som muligt. Orientering om sagens udfald vil blive fremsendt til alle, som rettidigt har indsendt bemærkninger til sagen.

Med venlig hilsen

Quang Huy Ha
byggesagsbehandler
Byplan og Byggesag
Center for By, Kultur og Borgerservice

Ansøgning og tegningsmateriale er vedlagt.

Kopi af høringsbrevet er sendt til Lindeeg, V/ Ulf Lindeneg, Frihedsmindevej 26, 4840 Nr. Alslev



Inge Merethe Jonassen
Stengårdsvej 4
3650 Ølstykke

Naboorientering

Ansøgning om opførelse af en 30 m mobilmast på Bryggertorvet, matr. nr. 4 cn Ølstykke By, 3650 Ølstykke.

Der er ansøgt om tilladelse til at opføre en 30 m høj mobilmast ved husgavl på Nettobygningen på Niels Olsens vej 2a, 3650 Ølstykke.

Det ansøgte kræver dispensation fra lokalplan nr. 73 §7 stk. 7.15, der anfører, at *"Bygningshøjden nord for veje a-b må ikke overstige 12 m."*

Hvis du har bemærkninger til det ansøgte, skal det være kommunen i hænde senest d. 4. juli 2019.

Området hvor mobilmasten ønskes opført

Området, hvor masten ønskes placeret, er et område med blandet bolig og erhverv som dagligvarebutikker, detailbutikker, administration- og serviceerhverv typisk i stueetage med beboelse på 1. sal.

Bryggertorvet grænser op til et historisk område mod nord, med en afstand på 200 meter til Ølstykke Kirke, som oprindeligt er opført omkring 1100-tallet. Mod syd ca. 150 m ligger Frederikssundsvejen. Området er omgivet af bymæssig boligbebyggelse. Jævnfør naturbeskyttelsesloven er det forbudt indenfor 300 m til en kirke at opføre bebyggelse, som er over 8,5 m højt.

Kirkebyggelinjen har til formål at beskytte kirker, der ligger mere eller mindre åbent i landskabet mod, at der opføres bebyggelse, som virker skæmmende på kirkerne eller hindrer, at kirkerne er synlige i landskabet. I tilfælde, hvor kirken er omgivet af bymæssig bebyggelse i hele beskyttelseszonen som det ansøgte område, gælder forbuddet ikke.

Mobildækningen i området med blandet erhverv og bolig er karakteriseret som lav. Placeringen ved Bryggertorvet er derfor valgt for at kunne give borgerne og de erhvervsdrivende i området bedre dækning i form af mere kvalitet og hastighed. Det eksisterende sendeanlæg kan ikke håndtere den mængde samtale og data via tjenester som mail, web, surfing, streaming-tjeneste mm., som brugerne i området med rette kan forvente.

Når forbruget i et givent område stiger, betyder det samtidig, at dækningsområdet for det pågældende sendeanlæg/ mobilmast formindskes. Behovet for nyt sendeanlæg/ mobilmast opstår, når der konstateres et konstant højt forbrug af kapacitet i netværket, som det ikke kan honorere, uden at der opstår såvel dæknings- som kapacitetshuller. Det er netop det, som TDC kan konstatere i det ansøgte område. Nærmeste mobilmast er en 42 m høj mobilmast ved Egedal Station.

Den 18-06-2019

Sagsnr.: 18-0078

Sagsbehandler:

Quang Huy Ha

Direkte tlf.: [REDACTED]

E-mail: [REDACTED]

Egedal Rådhus

Dronning Dagmars Vej 200

3650 Ølstykke

Telefon: [REDACTED]

Mail: [REDACTED]

Web: www.egedalkommune.dk

Åbningstid

Mandag - onsdag 10.00-14.00

Torsdag 10.00-17.30

Fredag 10.00-12.00

Det har ikke været muligt at finde høje strukturer eller høje bygninger i dækningsområdet til opsætning af antenner. Den ansøgte placering er derfor valgt, da det er centralt ved Bryggertorvet, som derfor kan dække hele området. Masten kan samtidig reduceres fra en 36 m gittermast til en 30 m rørmast på grund af områdets forholdsvis høje og centrale placering.

Med det ansøgte sendeanlæg ønsker TDC at forbedre kapaciteten for GSM900, UMT2100 samt LTE 800.

Det sundhedsmæssige aspekt

Selvom det sundhedsmæssige aspekt er et emne, der diskuteres og undersøges, fordi nærhed til antennesystemer kan have negative psykologiske konsekvenser i form af utryghed og usikkerhed, er det ikke et forhold, der indgår i sagsbehandlingen. Der har været en omfattende debat om den mulige strålingsrisiko for personer, der bor eller opholder sig i nærheden af masterne. Det skal her påpeges, at det ikke er påvist, at nærhed til mobilantener har negative sundhedsmæssige konsekvenser for befolkningen, idet målinger har vist at effekten fra de radiobølger, der sendes mellem sende- og modtageantener, ligger langt under de anbefalede grænseværdier.

Bemærkninger til naboorienteringen

Såfremt du har bemærkninger eller indsigelser til, at der eventuelt dispenseres fra nævnte bestemmelser til gennemførelse af projektet som ansøgt, skal disse være kommunen i hænde senest den 4. juli 2019.

Vi gør opmærksom på, at kommunen ikke har pligt til at rette sig efter eventuelle indsigelser, men at naboernes udtalelse alene indhentes for at give et så fyldestgørende beslutningsgrundlag som muligt. Orientering om sagens udfald vil blive fremsendt til alle, som rettidigt har indsendt bemærkninger til sagen.

Med venlig hilsen

Quang Huy Ha
byggesagsbehandler
Byplan og Byggesag
Center for By, Kultur og Borgerservice

Ansøgning og tegningsmateriale er vedlagt.

Kopi af høringsbrevet er sendt til Lindeeg, V/ Ulf Lindeneg, Frihedsmindevej 26, 4840 Nr. Alslev



Elena Vinther Sørensen
Ved Gadekæret 1
3650 Ølstykke

Naboorientering

Ansøgning om opførelse af en 30 m mobilmast på Bryggertorvet, matr. nr. 4 cn Ølstykke By, 3650 Ølstykke.

Der er ansøgt om tilladelse til at opføre en 30 m høj mobilmast ved husgavl på Nettobygningen på Niels Olsens vej 2a, 3650 Ølstykke.

Det ansøgte kræver dispensation fra lokalplan nr. 73 §7 stk. 7.15, der anfører, at "Bygningshøjden nord for veje a-b må ikke overstige 12 m."

Hvis du har bemærkninger til det ansøgte, skal det være kommunen i hænde senest d. 4. juli 2019.

Området hvor mobilmasten ønskes opført

Området, hvor masten ønskes placeret, er et område med blandet bolig og erhverv som dagligvarebutikker, detailbutikker, administration- og serviceerhverv typisk i stueetage med beboelse på 1. sal.

Bryggertorvet grænser op til et historisk område mod nord, med en afstand på 200 meter til Ølstykke Kirke, som oprindeligt er opført omkring 1100-tallet. Mod syd ca. 150 m ligger Frederikssundsvejen. Området er omgivet af bymæssig boligbebyggelse. Jævnfør naturbeskyttelsesloven er det forbudt indenfor 300 m til en kirke at opføre bebyggelse, som er over 8,5 m højt.

Kirkebyggelinjen har til formål at beskytte kirker, der ligger mere eller mindre åbent i landskabet mod, at der opføres bebyggelse, som virker skæmmende på kirkerne eller hindrer, at kirkerne er synlige i landskabet. I tilfælde, hvor kirken er omgivet af bymæssig bebyggelse i hele beskyttelseszonen som det ansøgte område, gælder forbuddet ikke.

Mobildækningen i området med blandet erhverv og bolig er karakteriseret som lav. Placeringen ved Bryggertorvet er derfor valgt for at kunne give borgerne og de erhvervsdrivende i området bedre dækning i form af mere kvalitet og hastighed. Det eksisterende sendeanlæg kan ikke håndtere den mængde samtale og data via tjenester som mail, web, surfing, streaming-tjeneste mm., som brugerne i området med rette kan forvente.

Når forbruget i et givent område stiger, betyder det samtidig, at dækningsområdet for det pågældende sendeanlæg/ mobilmast formindskes. Behovet for nyt sendeanlæg/ mobilmast opstår, når der konstateres et konstant højt forbrug af kapacitet i netværket, som det ikke kan honorere, uden at der opstår såvel dæknings- som kapacitetshuller. Det er netop det, som TDC kan konstatere i det ansøgte område. Nærmeste mobilmast er en 42 m høj mobilmast ved Egedal Station.

Den 18-06-2019

Sagsnr.: 18-0078

Sagsbehandler:

Quang Huy Ha

Direkte tlf.: [REDACTED]

E-mail: [REDACTED]

Egedal Rådhus

Dronning Dagmars Vej 200

3650 Ølstykke

Telefon: [REDACTED]

Mail: [REDACTED]

Web: www.egedalkommune.dk

Åbningstid

Mandag - onsdag 10.00-14.00

Torsdag 10.00-17.30

Fredag 10.00-12.00

Det har ikke været muligt at finde høje strukturer eller høje bygninger i dækningsområdet til opsætning af antenner. Den ansøgte placering er derfor valgt, da det er centralt ved Bryggertorvet, som derfor kan dække hele området. Masten kan samtidig reduceres fra en 36 m gittermast til en 30 m rørmast på grund af områdets forholdsvis høje og centrale placering.

Med det ansøgte sendeanlæg ønsker TDC at forbedre kapaciteten for GSM900, UMT2100 samt LTE 800.

Det sundhedsmæssige aspekt

Selvom det sundhedsmæssige aspekt er et emne, der diskuteres og undersøges, fordi nærhed til antennesystemer kan have negative psykologiske konsekvenser i form af utryghed og usikkerhed, er det ikke et forhold, der indgår i sagsbehandlingen. Der har været en omfattende debat om den mulige strålingsrisiko for personer, der bor eller opholder sig i nærheden af masterne. Det skal her påpeges, at det ikke er påvist, at nærhed til mobilantenner har negative sundhedsmæssige konsekvenser for befolkningen, idet målinger har vist at effekten fra de radiobølger, der sendes mellem sende- og modtageantenner, ligger langt under de anbefalede grænseværdier.

Bemærkninger til naboorienteringen

Såfremt du har bemærkninger eller indsigelser til, at der eventuelt dispenseres fra nævnte bestemmelser til gennemførelse af projektet som ansøgt, skal disse være kommunen i hænde senest den 4. juli 2019.

Vi gør opmærksom på, at kommunen ikke har pligt til at rette sig efter eventuelle indsigelser, men at naboernes udtalelse alene indhentes for at give et så fyldestgørende beslutningsgrundlag som muligt. Orientering om sagens udfald vil blive fremsendt til alle, som rettidigt har indsendt bemærkninger til sagen.

Med venlig hilsen

Quang Huy Ha
byggesagsbehandler
Byplan og Byggesag
Center for By, Kultur og Borgerservice

Ansøgning og tegningsmateriale er vedlagt.

Kopi af høringsbrevet er sendt til Lindeeg, V/ Ulf Lindeneg, Frihedsmindevej 26, 4840 Nr. Alslev



Kim Peter Barner Neve
Københavnsvej 6
3650 Ølstykke

Naboorientering

Ansøgning om opførelse af en 30 m mobilmast på Bryggertorvet, matr. nr. 4 cn Ølstykke By, 3650 Ølstykke.

Der er ansøgt om tilladelse til at opføre en 30 m høj mobilmast ved husgavl på Nettobygningen på Niels Olsens vej 2a, 3650 Ølstykke.

Det ansøgte kræver dispensation fra lokalplan nr. 73 §7 stk. 7.15, der anfører, at "Bygningshøjden nord for veje a-b må ikke overstige 12 m."

Hvis du har bemærkninger til det ansøgte, skal det være kommunen i hænde senest d. 4. juli 2019.

Området hvor mobilmasten ønskes opført

Området, hvor masten ønskes placeret, er et område med blandet bolig og erhverv som dagligvarebutikker, detailbutikker, administration- og serviceerhverv typisk i stueetage med beboelse på 1. sal.

Bryggertorvet grænser op til et historisk område mod nord, med en afstand på 200 meter til Ølstykke Kirke, som oprindeligt er opført omkring 1100-tallet. Mod syd ca. 150 m ligger Frederikssundsvejen. Området er omgivet af bymæssig boligbebyggelse. Jævnfør naturbeskyttelsesloven er det forbudt indenfor 300 m til en kirke at opføre bebyggelse, som er over 8,5 m højt.

Kirkebyggelinjen har til formål at beskytte kirker, der ligger mere eller mindre åbent i landskabet mod, at der opføres bebyggelse, som virker skæmmende på kirkerne eller hindrer, at kirkerne er synlige i landskabet. I tilfælde, hvor kirken er omgivet af bymæssig bebyggelse i hele beskyttelseszonen som det ansøgte område, gælder forbuddet ikke.

Mobildækningen i området med blandet erhverv og bolig er karakteriseret som lav. Placeringen ved Bryggertorvet er derfor valgt for at kunne give borgerne og de erhvervsdrivende i området bedre dækning i form af mere kvalitet og hastighed. Det eksisterende sendeanlæg kan ikke håndtere den mængde samtale og data via tjenester som mail, web, surfing, streaming-tjeneste mm., som brugerne i området med rette kan forvente.

Når forbruget i et givent område stiger, betyder det samtidig, at dækningsområdet for det pågældende sendeanlæg/ mobilmast formindskes. Behovet for nyt sendeanlæg/ mobilmast opstår, når der konstateres et konstant højt forbrug af kapacitet i netværket, som det ikke kan honorere, uden at der opstår såvel dæknings- som kapacitetshuller. Det er netop det, som TDC kan konstatere i det ansøgte område. Nærmeste mobilmast er en 42 m høj mobilmast ved Egedal Station.

Den 18-06-2019

Sagsnr.: 18-0078

Sagsbehandler:

Quang Huy Ha

Direkte tlf.: [REDACTED]

E-mail: [REDACTED]

Egedal Rådhus

Dronning Dagmars Vej 200

3650 Ølstykke

Telefon: [REDACTED]

Mail: [REDACTED]

Web: www.egedalkommune.dk

Åbningstid

Mandag - onsdag 10.00-14.00

Torsdag 10.00-17.30

Fredag 10.00-12.00

Det har ikke været muligt at finde høje strukturer eller høje bygninger i dækningsområdet til opsætning af antenner. Den ansøgte placering er derfor valgt, da det er centralt ved Bryggertorvet, som derfor kan dække hele området. Masten kan samtidig reduceres fra en 36 m gittermast til en 30 m rørmast på grund af områdets forholdsvis høje og centrale placering.

Med det ansøgte sendeanlæg ønsker TDC at forbedre kapaciteten for GSM900, UMT2100 samt LTE 800.

Det sundhedsmæssige aspekt

Selvom det sundhedsmæssige aspekt er et emne, der diskuteres og undersøges, fordi nærhed til antennesystemer kan have negative psykologiske konsekvenser i form af utryghed og usikkerhed, er det ikke et forhold, der indgår i sagsbehandlingen. Der har været en omfattende debat om den mulige strålingsrisiko for personer, der bor eller opholder sig i nærheden af masterne. Det skal her påpeges, at det ikke er påvist, at nærhed til mobilantenner har negative sundhedsmæssige konsekvenser for befolkningen, idet målinger har vist at effekten fra de radiobølger, der sendes mellem sende- og modtageantenner, ligger langt under de anbefalede grænseværdier.

Bemærkninger til naboorienteringen

Såfremt du har bemærkninger eller indsigelser til, at der eventuelt dispenseres fra nævnte bestemmelser til gennemførelse af projektet som ansøgt, skal disse være kommunen i hænde senest den 4. juli 2019.

Vi gør opmærksom på, at kommunen ikke har pligt til at rette sig efter eventuelle indsigelser, men at naboernes udtalelse alene indhentes for at give et så fyldestgørende beslutningsgrundlag som muligt. Orientering om sagens udfald vil blive fremsendt til alle, som rettidigt har indsendt bemærkninger til sagen.

Med venlig hilsen

Quang Huy Ha
byggesagsbehandler
Byplan og Byggesag
Center for By, Kultur og Borgerservice

Ansøgning og tegningsmateriale er vedlagt.

Kopi af høringsbrevet er sendt til Lindeeg, V/ Ulf Lindeneg, Frihedsmindevej 26, 4840 Nr. Alslev



Daniel Beepat Madsen
Bryggerparken 25
3650 Ølstykke

Naboorientering

Ansøgning om opførelse af en 30 m mobilmast på Bryggertorvet, matr. nr. 4 cn Ølstykke By, 3650 Ølstykke.

Der er ansøgt om tilladelse til at opføre en 30 m høj mobilmast ved husgavl på Nettobygningen på Niels Olsens vej 2a, 3650 Ølstykke.

Det ansøgte kræver dispensation fra lokalplan nr. 73 §7 stk. 7.15, der anfører, at "Bygningshøjden nord for veje a-b må ikke overstige 12 m."

Hvis du har bemærkninger til det ansøgte, skal det være kommunen i hænde senest d. 4. juli 2019.

Området hvor mobilmasten ønskes opført

Området, hvor masten ønskes placeret, er et område med blandet bolig og erhverv som dagligvarebutikker, detailbutikker, administration- og serviceerhverv typisk i stueetage med beboelse på 1. sal.

Bryggertorvet grænser op til et historisk område mod nord, med en afstand på 200 meter til Ølstykke Kirke, som oprindeligt er opført omkring 1100-tallet. Mod syd ca. 150 m ligger Frederikssundsvejen. Området er omgivet af bymæssig boligbebyggelse. Jævnfør naturbeskyttelsesloven er det forbudt indenfor 300 m til en kirke at opføre bebyggelse, som er over 8,5 m højt.

Kirkebyggelinjen har til formål at beskytte kirker, der ligger mere eller mindre åbent i landskabet mod, at der opføres bebyggelse, som virker skæmmende på kirkerne eller hindrer, at kirkerne er synlige i landskabet. I tilfælde, hvor kirken er omgivet af bymæssig bebyggelse i hele beskyttelseszonen som det ansøgte område, gælder forbuddet ikke.

Mobildækningen i området med blandet erhverv og bolig er karakteriseret som lav. Placeringen ved Bryggertorvet er derfor valgt for at kunne give borgerne og de erhvervsdrivende i området bedre dækning i form af mere kvalitet og hastighed. Det eksisterende sendeanlæg kan ikke håndtere den mængde samtale og data via tjenester som mail, web, surfing, streaming-tjeneste mm., som brugerne i området med rette kan forvente.

Når forbruget i et givent område stiger, betyder det samtidig, at dækningsområdet for det pågældende sendeanlæg/ mobilmast formindskes. Behovet for nyt sendeanlæg/ mobilmast opstår, når der konstateres et konstant højt forbrug af kapacitet i netværket, som det ikke kan honorere, uden at der opstår såvel dæknings- som kapacitetshuller. Det er netop det, som TDC kan konstatere i det ansøgte område. Nærmeste mobilmast er en 42 m høj mobilmast ved Egedal Station.

Den 18-06-2019

Sagsnr.: 18-0078

Sagsbehandler:

Quang Huy Ha

Direkte tlf.: [REDACTED]

E-mail: [REDACTED]

Egedal Rådhus

Dronning Dagmars Vej 200

3650 Ølstykke

Telefon: [REDACTED]

Mail: [REDACTED]

Web: www.egedalkommune.dk

Åbningstid

Mandag - onsdag 10.00-14.00

Torsdag 10.00-17.30

Fredag 10.00-12.00

Det har ikke været muligt at finde høje strukturer eller høje bygninger i dækningsområdet til opsætning af antenner. Den ansøgte placering er derfor valgt, da det er centralt ved Bryggertorvet, som derfor kan dække hele området. Masten kan samtidig reduceres fra en 36 m gittermast til en 30 m rørmast på grund af områdets forholdsvis høje og centrale placering.

Med det ansøgte sendeanlæg ønsker TDC at forbedre kapaciteten for GSM900, UMT2100 samt LTE 800.

Det sundhedsmæssige aspekt

Selvom det sundhedsmæssige aspekt er et emne, der diskuteres og undersøges, fordi nærhed til antennesystemer kan have negative psykologiske konsekvenser i form af utryghed og usikkerhed, er det ikke et forhold, der indgår i sagsbehandlingen. Der har været en omfattende debat om den mulige strålingsrisiko for personer, der bor eller opholder sig i nærheden af masterne. Det skal her påpeges, at det ikke er påvist, at nærhed til mobilantenner har negative sundhedsmæssige konsekvenser for befolkningen, idet målinger har vist at effekten fra de radiobølger, der sendes mellem sende- og modtageantenner, ligger langt under de anbefalede grænseværdier.

Bemærkninger til naboorienteringen

Såfremt du har bemærkninger eller indsigelser til, at der eventuelt dispenseres fra nævnte bestemmelser til gennemførelse af projektet som ansøgt, skal disse være kommunen i hænde senest den 4. juli 2019.

Vi gør opmærksom på, at kommunen ikke har pligt til at rette sig efter eventuelle indsigelser, men at naboernes udtalelse alene indhentes for at give et så fyldestgørende beslutningsgrundlag som muligt. Orientering om sagens udfald vil blive fremsendt til alle, som rettidigt har indsendt bemærkninger til sagen.

Med venlig hilsen

Quang Huy Ha
byggesagsbehandler
Byplan og Byggesag
Center for By, Kultur og Borgerservice

Ansøgning og tegningsmateriale er vedlagt.

Kopi af høringsbrevet er sendt til Lindeeg, V/ Ulf Lindeneg, Frihedsmindevej 26, 4840 Nr. Alslev



Lillian Heidelberg
Hampelandvej 12
3650 Ølstykke

Naboorientering

Ansøgning om opførelse af en 30 m mobilmast på Bryggertorvet, matr. nr. 4 cn Ølstykke By, 3650 Ølstykke.

Der er ansøgt om tilladelse til at opføre en 30 m høj mobilmast ved husgavl på Nettobygningen på Niels Olsens vej 2a, 3650 Ølstykke.

Det ansøgte kræver dispensation fra lokalplan nr. 73 §7 stk. 7.15, der anfører, at *"Bygningshøjden nord for veje a-b må ikke overstige 12 m."*

Hvis du har bemærkninger til det ansøgte, skal det være kommunen i hænde senest d. 4. juli 2019.

Området hvor mobilmasten ønskes opført

Området, hvor masten ønskes placeret, er et område med blandet bolig og erhverv som dagligvarebutikker, detailbutikker, administration- og serviceerhverv typisk i stueetage med beboelse på 1. sal.

Bryggertorvet grænser op til et historisk område mod nord, med en afstand på 200 meter til Ølstykke Kirke, som oprindeligt er opført omkring 1100-tallet. Mod syd ca. 150 m ligger Frederikssundsvejen. Området er omgivet af bymæssig boligbebyggelse. Jævnfør naturbeskyttelsesloven er det forbudt indenfor 300 m til en kirke at opføre bebyggelse, som er over 8,5 m højt.

Kirkebyggelinjen har til formål at beskytte kirker, der ligger mere eller mindre åbent i landskabet mod, at der opføres bebyggelse, som virker skæmmende på kirkerne eller hindrer, at kirkerne er synlige i landskabet. I tilfælde, hvor kirken er omgivet af bymæssig bebyggelse i hele beskyttelseszonen som det ansøgte område, gælder forbuddet ikke.

Mobildækningen i området med blandet erhverv og bolig er karakteriseret som lav. Placeringen ved Bryggertorvet er derfor valgt for at kunne give borgerne og de erhvervsdrivende i området bedre dækning i form af mere kvalitet og hastighed. Det eksisterende sendeanlæg kan ikke håndtere den mængde samtale og data via tjenester som mail, web, surfing, streaming-tjeneste mm., som brugerne i området med rette kan forvente.

Når forbruget i et givent område stiger, betyder det samtidig, at dækningsområdet for det pågældende sendeanlæg/ mobilmast formindskes. Behovet for nyt sendeanlæg/ mobilmast opstår, når der konstateres et konstant højt forbrug af kapacitet i netværket, som det ikke kan honorere, uden at der opstår såvel dæknings- som kapacitetshuller. Det er netop det, som TDC kan konstatere i det ansøgte område. Nærmeste mobilmast er en 42 m høj mobilmast ved Egedal Station.

Den 18-06-2019

Sagsnr.: 18-0078

Sagsbehandler:

Quang Huy Ha

Direkte tlf.: [REDACTED]

E-mail: [REDACTED]

Egedal Rådhus

Dronning Dagmars Vej 200

3650 Ølstykke

Telefon: [REDACTED]

Mail: [REDACTED]

Web: www.egedalkommune.dk

Åbningstid

Mandag - onsdag 10.00-14.00

Torsdag 10.00-17.30

Fredag 10.00-12.00

Det har ikke været muligt at finde høje strukturer eller høje bygninger i dækningsområdet til opsætning af antenner. Den ansøgte placering er derfor valgt, da det er centralt ved Bryggertorvet, som derfor kan dække hele området. Masten kan samtidig reduceres fra en 36 m gittermast til en 30 m rørmast på grund af områdets forholdsvis høje og centrale placering.

Med det ansøgte sendeanlæg ønsker TDC at forbedre kapaciteten for GSM900, UMT2100 samt LTE 800.

Det sundhedsmæssige aspekt

Selvom det sundhedsmæssige aspekt er et emne, der diskuteres og undersøges, fordi nærhed til antennesystemer kan have negative psykologiske konsekvenser i form af utryghed og usikkerhed, er det ikke et forhold, der indgår i sagsbehandlingen. Der har været en omfattende debat om den mulige strålingsrisiko for personer, der bor eller opholder sig i nærheden af masterne. Det skal her påpeges, at det ikke er påvist, at nærhed til mobilantenner har negative sundhedsmæssige konsekvenser for befolkningen, idet målinger har vist at effekten fra de radiobølger, der sendes mellem sende- og modtageantenner, ligger langt under de anbefalede grænseværdier.

Bemærkninger til naboorienteringen

Såfremt du har bemærkninger eller indsigelser til, at der eventuelt dispenseres fra nævnte bestemmelser til gennemførelse af projektet som ansøgt, skal disse være kommunen i hænde senest den 4. juli 2019.

Vi gør opmærksom på, at kommunen ikke har pligt til at rette sig efter eventuelle indsigelser, men at naboernes udtalelse alene indhentes for at give et så fyldestgørende beslutningsgrundlag som muligt. Orientering om sagens udfald vil blive fremsendt til alle, som rettidigt har indsendt bemærkninger til sagen.

Med venlig hilsen

Quang Huy Ha
byggesagsbehandler
Byplan og Byggesag
Center for By, Kultur og Borgerservice

Ansøgning og tegningsmateriale er vedlagt.

Kopi af høringsbrevet er sendt til Lindeeg, V/ Ulf Lindeneg, Frihedsmindevej 26, 4840 Nr. Alslev



Poul Yde
Københavnsvej 26 B
3650 Ølstykke

Naboorientering

Ansøgning om opførelse af en 30 m mobilmast på Bryggertorvet, matr. nr. 4 cn Ølstykke By, 3650 Ølstykke.

Der er ansøgt om tilladelse til at opføre en 30 m høj mobilmast ved husgavl på Nettobygningen på Niels Olsens vej 2a, 3650 Ølstykke.

Det ansøgte kræver dispensation fra lokalplan nr. 73 §7 stk. 7.15, der anfører, at "Bygningshøjden nord for veje a-b må ikke overstige 12 m."

Hvis du har bemærkninger til det ansøgte, skal det være kommunen i hænde senest d. 4. juli 2019.

Området hvor mobilmasten ønskes opført

Området, hvor masten ønskes placeret, er et område med blandet bolig og erhverv som dagligvarebutikker, detailbutikker, administration- og serviceerhverv typisk i stueetage med beboelse på 1. sal.

Bryggertorvet grænser op til et historisk område mod nord, med en afstand på 200 meter til Ølstykke Kirke, som oprindeligt er opført omkring 1100-tallet. Mod syd ca. 150 m ligger Frederikssundsvejen. Området er omgivet af bymæssig boligbebyggelse. Jævnfør naturbeskyttelsesloven er det forbudt indenfor 300 m til en kirke at opføre bebyggelse, som er over 8,5 m højt.

Kirkebyggelinjen har til formål at beskytte kirker, der ligger mere eller mindre åbent i landskabet mod, at der opføres bebyggelse, som virker skæmmende på kirkerne eller hindrer, at kirkerne er synlige i landskabet. I tilfælde, hvor kirken er omgivet af bymæssig bebyggelse i hele beskyttelseszonen som det ansøgte område, gælder forbuddet ikke.

Mobildækningen i området med blandet erhverv og bolig er karakteriseret som lav. Placeringen ved Bryggertorvet er derfor valgt for at kunne give borgerne og de erhvervsdrivende i området bedre dækning i form af mere kvalitet og hastighed. Det eksisterende sendeanlæg kan ikke håndtere den mængde samtale og data via tjenester som mail, web, surfing, streaming-tjeneste mm., som brugerne i området med rette kan forvente.

Når forbruget i et givent område stiger, betyder det samtidig, at dækningsområdet for det pågældende sendeanlæg/ mobilmast formindskes. Behovet for nyt sendeanlæg/ mobilmast opstår, når der konstateres et konstant højt forbrug af kapacitet i netværket, som det ikke kan honorere, uden at der opstår såvel dæknings- som kapacitetshuller. Det er netop det, som TDC kan konstatere i det ansøgte område. Nærmeste mobilmast er en 42 m høj mobilmast ved Egedal Station.

Den 18-06-2019

Sagsnr.: 18-0078

Sagsbehandler:

Quang Huy Ha

Direkte tlf.: [REDACTED]

E-mail: [REDACTED]

Egedal Rådhus

Dronning Dagmars Vej 200

3650 Ølstykke

Telefon: [REDACTED]

Mail: [REDACTED]

Web: www.egedalkommune.dk

Åbningstid

Mandag - onsdag 10.00-14.00

Torsdag 10.00-17.30

Fredag 10.00-12.00

Det har ikke været muligt at finde høje strukturer eller høje bygninger i dækningsområdet til opsætning af antenner. Den ansøgte placering er derfor valgt, da det er centralt ved Bryggertorvet, som derfor kan dække hele området. Masten kan samtidig reduceres fra en 36 m gittermast til en 30 m rørmast på grund af områdets forholdsvis høje og centrale placering.

Med det ansøgte sendeanlæg ønsker TDC at forbedre kapaciteten for GSM900, UMT2100 samt LTE 800.

Det sundhedsmæssige aspekt

Selvom det sundhedsmæssige aspekt er et emne, der diskuteres og undersøges, fordi nærhed til antennesystemer kan have negative psykologiske konsekvenser i form af utryghed og usikkerhed, er det ikke et forhold, der indgår i sagsbehandlingen. Der har været en omfattende debat om den mulige strålingsrisiko for personer, der bor eller opholder sig i nærheden af masterne. Det skal her påpeges, at det ikke er påvist, at nærhed til mobilantenner har negative sundhedsmæssige konsekvenser for befolkningen, idet målinger har vist at effekten fra de radiobølger, der sendes mellem sende- og modtageantenner, ligger langt under de anbefalede grænseværdier.

Bemærkninger til naboorienteringen

Såfremt du har bemærkninger eller indsigelser til, at der eventuelt dispenseres fra nævnte bestemmelser til gennemførelse af projektet som ansøgt, skal disse være kommunen i hænde senest den 4. juli 2019.

Vi gør opmærksom på, at kommunen ikke har pligt til at rette sig efter eventuelle indsigelser, men at naboernes udtalelse alene indhentes for at give et så fyldestgørende beslutningsgrundlag som muligt. Orientering om sagens udfald vil blive fremsendt til alle, som rettidigt har indsendt bemærkninger til sagen.

Med venlig hilsen

Quang Huy Ha
byggesagsbehandler
Byplan og Byggesag
Center for By, Kultur og Borgerservice

Ansøgning og tegningsmateriale er vedlagt.

Kopi af høringsbrevet er sendt til Lindeeg, V/ Ulf Lindeneg, Frihedsmindevej 26, 4840 Nr. Alslev



Helle Druedal Larsen
Kildegårdsvej 33
3650 Ølstykke

Naboorientering

Ansøgning om opførelse af en 30 m mobilmast på Bryggertorvet, matr. nr. 4 cn Ølstykke By, 3650 Ølstykke.

Der er ansøgt om tilladelse til at opføre en 30 m høj mobilmast ved husgavl på Nettobygningen på Niels Olsens vej 2a, 3650 Ølstykke.

Det ansøgte kræver dispensation fra lokalplan nr. 73 §7 stk. 7.15, der anfører, at *"Bygningshøjden nord for veje a-b må ikke overstige 12 m."*

Hvis du har bemærkninger til det ansøgte, skal det være kommunen i hænde senest d. 4. juli 2019.

Området hvor mobilmasten ønskes opført

Området, hvor masten ønskes placeret, er et område med blandet bolig og erhverv som dagligvarebutikker, detailbutikker, administration- og serviceerhverv typisk i stueetage med beboelse på 1. sal.

Bryggertorvet grænser op til et historisk område mod nord, med en afstand på 200 meter til Ølstykke Kirke, som oprindeligt er opført omkring 1100-tallet. Mod syd ca. 150 m ligger Frederikssundsvejen. Området er omgivet af bymæssig boligbebyggelse. Jævnfør naturbeskyttelsesloven er det forbudt indenfor 300 m til en kirke at opføre bebyggelse, som er over 8,5 m højt.

Kirkebyggelinjen har til formål at beskytte kirker, der ligger mere eller mindre åbent i landskabet mod, at der opføres bebyggelse, som virker skæmmende på kirkerne eller hindrer, at kirkerne er synlige i landskabet. I tilfælde, hvor kirken er omgivet af bymæssig bebyggelse i hele beskyttelseszonen som det ansøgte område, gælder forbuddet ikke.

Mobildækningen i området med blandet erhverv og bolig er karakteriseret som lav. Placeringen ved Bryggertorvet er derfor valgt for at kunne give borgerne og de erhvervsdrivende i området bedre dækning i form af mere kvalitet og hastighed. Det eksisterende sendeanlæg kan ikke håndtere den mængde samtale og data via tjenester som mail, web, surfing, streaming-tjeneste mm., som brugerne i området med rette kan forvente.

Når forbruget i et givent område stiger, betyder det samtidig, at dækningsområdet for det pågældende sendeanlæg/ mobilmast formindskes. Behovet for nyt sendeanlæg/ mobilmast opstår, når der konstateres et konstant højt forbrug af kapacitet i netværket, som det ikke kan honorere, uden at der opstår såvel dæknings- som kapacitetshuller. Det er netop det, som TDC kan konstatere i det ansøgte område. Nærmeste mobilmast er en 42 m høj mobilmast ved Egedal Station.

Den 18-06-2019

Sagsnr.: 18-0078

Sagsbehandler:

Quang Huy Ha

Direkte tlf.: [REDACTED]

E-mail: [REDACTED]

Egedal Rådhus

Dronning Dagmars Vej 200

3650 Ølstykke

Telefon: [REDACTED]

Mail: [REDACTED]

Web: www.egedalkommune.dk

Åbningstid

Mandag - onsdag 10.00-14.00

Torsdag 10.00-17.30

Fredag 10.00-12.00

Det har ikke været muligt at finde høje strukturer eller høje bygninger i dækningsområdet til opsætning af antenner. Den ansøgte placering er derfor valgt, da det er centralt ved Bryggertorvet, som derfor kan dække hele området. Masten kan samtidig reduceres fra en 36 m gittermast til en 30 m rørmast på grund af områdets forholdsvis høje og centrale placering.

Med det ansøgte sendeanlæg ønsker TDC at forbedre kapaciteten for GSM900, UMT2100 samt LTE 800.

Det sundhedsmæssige aspekt

Selvom det sundhedsmæssige aspekt er et emne, der diskuteres og undersøges, fordi nærhed til antennesystemer kan have negative psykologiske konsekvenser i form af utryghed og usikkerhed, er det ikke et forhold, der indgår i sagsbehandlingen. Der har været en omfattende debat om den mulige strålingsrisiko for personer, der bor eller opholder sig i nærheden af masterne. Det skal her påpeges, at det ikke er påvist, at nærhed til mobilantenner har negative sundhedsmæssige konsekvenser for befolkningen, idet målinger har vist at effekten fra de radiobølger, der sendes mellem sende- og modtageantenner, ligger langt under de anbefalede grænseværdier.

Bemærkninger til naboorienteringen

Såfremt du har bemærkninger eller indsigelser til, at der eventuelt dispenseres fra nævnte bestemmelser til gennemførelse af projektet som ansøgt, skal disse være kommunen i hænde senest den 4. juli 2019.

Vi gør opmærksom på, at kommunen ikke har pligt til at rette sig efter eventuelle indsigelser, men at naboernes udtalelse alene indhentes for at give et så fyldestgørende beslutningsgrundlag som muligt. Orientering om sagens udfald vil blive fremsendt til alle, som rettidigt har indsendt bemærkninger til sagen.

Med venlig hilsen

Quang Huy Ha
byggesagsbehandler
Byplan og Byggesag
Center for By, Kultur og Borgerservice

Ansøgning og tegningsmateriale er vedlagt.

Kopi af høringsbrevet er sendt til Lindeeg, V/ Ulf Lindeneg, Frihedsmindevej 26, 4840 Nr. Alslev



Susanne Russell Rasmussen
Hampelandvej 18
3650 Ølstykke

Naboorientering

Ansøgning om opførelse af en 30 m mobilmast på Bryggertorvet, matr. nr. 4 cn Ølstykke By, 3650 Ølstykke.

Der er ansøgt om tilladelse til at opføre en 30 m høj mobilmast ved husgavl på Nettobygningen på Niels Olsens vej 2a, 3650 Ølstykke.

Det ansøgte kræver dispensation fra lokalplan nr. 73 §7 stk. 7.15, der anfører, at *"Bygningshøjden nord for veje a-b må ikke overstige 12 m."*

Hvis du har bemærkninger til det ansøgte, skal det være kommunen i hænde senest d. 4. juli 2019.

Området hvor mobilmasten ønskes opført

Området, hvor masten ønskes placeret, er et område med blandet bolig og erhverv som dagligvarebutikker, detailbutikker, administration- og serviceerhverv typisk i stueetage med beboelse på 1. sal.

Bryggertorvet grænser op til et historisk område mod nord, med en afstand på 200 meter til Ølstykke Kirke, som oprindeligt er opført omkring 1100-tallet. Mod syd ca. 150 m ligger Frederikssundsvejen. Området er omgivet af bymæssig boligbebyggelse. Jævnfør naturbeskyttelsesloven er det forbudt indenfor 300 m til en kirke at opføre bebyggelse, som er over 8,5 m højt.

Kirkebyggelinjen har til formål at beskytte kirker, der ligger mere eller mindre åbent i landskabet mod, at der opføres bebyggelse, som virker skæmmende på kirkerne eller hindrer, at kirkerne er synlige i landskabet. I tilfælde, hvor kirken er omgivet af bymæssig bebyggelse i hele beskyttelseszonen som det ansøgte område, gælder forbuddet ikke.

Mobildækningen i området med blandet erhverv og bolig er karakteriseret som lav. Placeringen ved Bryggertorvet er derfor valgt for at kunne give borgerne og de erhvervsdrivende i området bedre dækning i form af mere kvalitet og hastighed. Det eksisterende sendeanlæg kan ikke håndtere den mængde samtale og data via tjenester som mail, web, surfing, streaming-tjeneste mm., som brugerne i området med rette kan forvente.

Når forbruget i et givent område stiger, betyder det samtidig, at dækningsområdet for det pågældende sendeanlæg/ mobilmast formindskes. Behovet for nyt sendeanlæg/ mobilmast opstår, når der konstateres et konstant højt forbrug af kapacitet i netværket, som det ikke kan honorere, uden at der opstår såvel dæknings- som kapacitetshuller. Det er netop det, som TDC kan konstatere i det ansøgte område. Nærmeste mobilmast er en 42 m høj mobilmast ved Egedal Station.

Den 18-06-2019

Sagsnr.: 18-0078

Sagsbehandler:

Quang Huy Ha

Direkte tlf.: [redacted]

E-mail: [redacted]

Egedal Rådhus

Dronning Dagmars Vej 200

3650 Ølstykke

Telefon: [redacted]

Mail: [redacted]

Web: www.egedalkommune.dk

Åbningstid

Mandag - onsdag 10.00-14.00

Torsdag 10.00-17.30

Fredag 10.00-12.00

Det har ikke været muligt at finde høje strukturer eller høje bygninger i dækningsområdet til opsætning af antenner. Den ansøgte placering er derfor valgt, da det er centralt ved Bryggertorvet, som derfor kan dække hele området. Masten kan samtidig reduceres fra en 36 m gittermast til en 30 m rørmast på grund af områdets forholdsvis høje og centrale placering.

Med det ansøgte sendeanlæg ønsker TDC at forbedre kapaciteten for GSM900, UMT2100 samt LTE 800.

Det sundhedsmæssige aspekt

Selvom det sundhedsmæssige aspekt er et emne, der diskuteres og undersøges, fordi nærhed til antennesystemer kan have negative psykologiske konsekvenser i form af utryghed og usikkerhed, er det ikke et forhold, der indgår i sagsbehandlingen. Der har været en omfattende debat om den mulige strålingsrisiko for personer, der bor eller opholder sig i nærheden af masterne. Det skal her påpeges, at det ikke er påvist, at nærhed til mobilantenner har negative sundhedsmæssige konsekvenser for befolkningen, idet målinger har vist at effekten fra de radiobølger, der sendes mellem sende- og modtageantenner, ligger langt under de anbefalede grænseværdier.

Bemærkninger til naboorienteringen

Såfremt du har bemærkninger eller indsigelser til, at der eventuelt dispenseres fra nævnte bestemmelser til gennemførelse af projektet som ansøgt, skal disse være kommunen i hænde senest den 4. juli 2019.

Vi gør opmærksom på, at kommunen ikke har pligt til at rette sig efter eventuelle indsigelser, men at naboernes udtalelse alene indhentes for at give et så fyldestgørende beslutningsgrundlag som muligt. Orientering om sagens udfald vil blive fremsendt til alle, som rettidigt har indsendt bemærkninger til sagen.

Med venlig hilsen

Quang Huy Ha
byggesagsbehandler
Byplan og Byggesag
Center for By, Kultur og Borgerservice

Ansøgning og tegningsmateriale er vedlagt.

Kopi af høringsbrevet er sendt til Lindeeg, V/ Ulf Lindeneg, Frihedsmindevej 26, 4840 Nr. Alslev



Helle Merete Thormann
Hampelandhave 5
3650 Ølstykke

Naboorientering

Ansøgning om opførelse af en 30 m mobilmast på Bryggertorvet, matr. nr. 4 cn Ølstykke By, 3650 Ølstykke.

Der er ansøgt om tilladelse til at opføre en 30 m høj mobilmast ved husgavl på Nettobygningen på Niels Olsens vej 2a, 3650 Ølstykke.

Det ansøgte kræver dispensation fra lokalplan nr. 73 §7 stk. 7.15, der anfører, at *"Bygningshøjden nord for veje a-b må ikke overstige 12 m."*

Hvis du har bemærkninger til det ansøgte, skal det være kommunen i hænde senest d. 4. juli 2019.

Området hvor mobilmasten ønskes opført

Området, hvor masten ønskes placeret, er et område med blandet bolig og erhverv som dagligvarebutikker, detailbutikker, administration- og serviceerhverv typisk i stueetage med beboelse på 1. sal.

Bryggertorvet grænser op til et historisk område mod nord, med en afstand på 200 meter til Ølstykke Kirke, som oprindeligt er opført omkring 1100-tallet. Mod syd ca. 150 m ligger Frederikssundsvejen. Området er omgivet af bymæssig boligbebyggelse. Jævnfør naturbeskyttelsesloven er det forbudt indenfor 300 m til en kirke at opføre bebyggelse, som er over 8,5 m højt.

Kirkebyggelinjen har til formål at beskytte kirker, der ligger mere eller mindre åbent i landskabet mod, at der opføres bebyggelse, som virker skæmmende på kirkerne eller hindrer, at kirkerne er synlige i landskabet. I tilfælde, hvor kirken er omgivet af bymæssig bebyggelse i hele beskyttelseszonen som det ansøgte område, gælder forbuddet ikke.

Mobildækningen i området med blandet erhverv og bolig er karakteriseret som lav. Placeringen ved Bryggertorvet er derfor valgt for at kunne give borgerne og de erhvervsdrivende i området bedre dækning i form af mere kvalitet og hastighed. Det eksisterende sendeanlæg kan ikke håndtere den mængde samtale og data via tjenester som mail, web, surfing, streaming-tjeneste mm., som brugerne i området med rette kan forvente.

Når forbruget i et givent område stiger, betyder det samtidig, at dækningsområdet for det pågældende sendeanlæg/ mobilmast formindskes. Behovet for nyt sendeanlæg/ mobilmast opstår, når der konstateres et konstant højt forbrug af kapacitet i netværket, som det ikke kan honorere, uden at der opstår såvel dæknings- som kapacitetshuller. Det er netop det, som TDC kan konstatere i det ansøgte område. Nærmeste mobilmast er en 42 m høj mobilmast ved Egedal Station.

Den 18-06-2019

Sagsnr.: 18-0078

Sagsbehandler:

Quang Huy Ha

Direkte tlf.: [REDACTED]

E-mail: [REDACTED]

Egedal Rådhus

Dronning Dagmars Vej 200

3650 Ølstykke

Telefon: [REDACTED]

Mail: [REDACTED]

Web: www.egedalkommune.dk

Åbningstid

Mandag - onsdag 10.00-14.00

Torsdag 10.00-17.30

Fredag 10.00-12.00

Det har ikke været muligt at finde høje strukturer eller høje bygninger i dækningsområdet til opsætning af antenner. Den ansøgte placering er derfor valgt, da det er centralt ved Bryggertorvet, som derfor kan dække hele området. Masten kan samtidig reduceres fra en 36 m gittermast til en 30 m rørmast på grund af områdets forholdsvis høje og centrale placering.

Med det ansøgte sendeanlæg ønsker TDC at forbedre kapaciteten for GSM900, UMT2100 samt LTE 800.

Det sundhedsmæssige aspekt

Selvom det sundhedsmæssige aspekt er et emne, der diskuteres og undersøges, fordi nærhed til antennesystemer kan have negative psykologiske konsekvenser i form af utryghed og usikkerhed, er det ikke et forhold, der indgår i sagsbehandlingen. Der har været en omfattende debat om den mulige strålingsrisiko for personer, der bor eller opholder sig i nærheden af masterne. Det skal her påpeges, at det ikke er påvist, at nærhed til mobilantenner har negative sundhedsmæssige konsekvenser for befolkningen, idet målinger har vist at effekten fra de radiobølger, der sendes mellem sende- og modtageantenner, ligger langt under de anbefalede grænseværdier.

Bemærkninger til naboorienteringen

Såfremt du har bemærkninger eller indsigelser til, at der eventuelt dispenseres fra nævnte bestemmelser til gennemførelse af projektet som ansøgt, skal disse være kommunen i hænde senest den 4. juli 2019.

Vi gør opmærksom på, at kommunen ikke har pligt til at rette sig efter eventuelle indsigelser, men at naboernes udtalelse alene indhentes for at give et så fyldestgørende beslutningsgrundlag som muligt. Orientering om sagens udfald vil blive fremsendt til alle, som rettidigt har indsendt bemærkninger til sagen.

Med venlig hilsen

Quang Huy Ha
byggesagsbehandler
Byplan og Byggesag
Center for By, Kultur og Borgerservice

Ansøgning og tegningsmateriale er vedlagt.

Kopi af høringsbrevet er sendt til Lindeeg, V/ Ulf Lindeneg, Frihedsmindevej 26, 4840 Nr. Alslev



Christian Paaske
Københavnsvej 39B
3650 Ølstykke

Naboorientering

Ansøgning om opførelse af en 30 m mobilmast på Bryggertorvet, matr. nr. 4 cn Ølstykke By, 3650 Ølstykke.

Der er ansøgt om tilladelse til at opføre en 30 m høj mobilmast ved husgavl på Nettobygningen på Niels Olsens vej 2a, 3650 Ølstykke.

Det ansøgte kræver dispensation fra lokalplan nr. 73 §7 stk. 7.15, der anfører, at "Bygningshøjden nord for veje a-b må ikke overstige 12 m."

Hvis du har bemærkninger til det ansøgte, skal det være kommunen i hænde senest d. 4. juli 2019.

Området hvor mobilmasten ønskes opført

Området, hvor masten ønskes placeret, er et område med blandet bolig og erhverv som dagligvarebutikker, detailbutikker, administration- og serviceerhverv typisk i stueetage med beboelse på 1. sal.

Bryggertorvet grænser op til et historisk område mod nord, med en afstand på 200 meter til Ølstykke Kirke, som oprindeligt er opført omkring 1100-tallet. Mod syd ca. 150 m ligger Frederikssundsvejen. Området er omgivet af bymæssig boligbebyggelse. Jævnfør naturbeskyttelsesloven er det forbudt indenfor 300 m til en kirke at opføre bebyggelse, som er over 8,5 m højt.

Kirkebyggelinjen har til formål at beskytte kirker, der ligger mere eller mindre åbent i landskabet mod, at der opføres bebyggelse, som virker skæmmende på kirkerne eller hindrer, at kirkerne er synlige i landskabet. I tilfælde, hvor kirken er omgivet af bymæssig bebyggelse i hele beskyttelseszonen som det ansøgte område, gælder forbuddet ikke.

Mobildækningen i området med blandet erhverv og bolig er karakteriseret som lav. Placeringen ved Bryggertorvet er derfor valgt for at kunne give borgerne og de erhvervsdrivende i området bedre dækning i form af mere kvalitet og hastighed. Det eksisterende sendeanlæg kan ikke håndtere den mængde samtale og data via tjenester som mail, web, surfing, streaming-tjeneste mm., som brugerne i området med rette kan forvente.

Når forbruget i et givent område stiger, betyder det samtidig, at dækningsområdet for det pågældende sendeanlæg/ mobilmast formindskes. Behovet for nyt sendeanlæg/ mobilmast opstår, når der konstateres et konstant højt forbrug af kapacitet i netværket, som det ikke kan honorere, uden at der opstår såvel dæknings- som kapacitetshuller. Det er netop det, som TDC kan konstatere i det ansøgte område. Nærmeste mobilmast er en 42 m høj mobilmast ved Egedal Station.

Den 18-06-2019

Sagsnr.: 18-0078

Sagsbehandler:

Quang Huy Ha

Direkte tlf.: [REDACTED]

E-mail: [REDACTED]

Egedal Rådhus

Dronning Dagmars Vej 200

3650 Ølstykke

Telefon: [REDACTED]

Mail: [REDACTED]

Web: www.egedalkommune.dk

Åbningstid

Mandag - onsdag 10.00-14.00

Torsdag 10.00-17.30

Fredag 10.00-12.00

Det har ikke været muligt at finde høje strukturer eller høje bygninger i dækningsområdet til opsætning af antenner. Den ansøgte placering er derfor valgt, da det er centralt ved Bryggertorvet, som derfor kan dække hele området. Masten kan samtidig reduceres fra en 36 m gittermast til en 30 m rørmast på grund af områdets forholdsvis høje og centrale placering.

Med det ansøgte sendeanlæg ønsker TDC at forbedre kapaciteten for GSM900, UMT2100 samt LTE 800.

Det sundhedsmæssige aspekt

Selvom det sundhedsmæssige aspekt er et emne, der diskuteres og undersøges, fordi nærhed til antennesystemer kan have negative psykologiske konsekvenser i form af utryghed og usikkerhed, er det ikke et forhold, der indgår i sagsbehandlingen. Der har været en omfattende debat om den mulige strålingsrisiko for personer, der bor eller opholder sig i nærheden af masterne. Det skal her påpeges, at det ikke er påvist, at nærhed til mobilantenner har negative sundhedsmæssige konsekvenser for befolkningen, idet målinger har vist at effekten fra de radiobølger, der sendes mellem sende- og modtageantenner, ligger langt under de anbefalede grænseværdier.

Bemærkninger til naboorienteringen

Såfremt du har bemærkninger eller indsigelser til, at der eventuelt dispenseres fra nævnte bestemmelser til gennemførelse af projektet som ansøgt, skal disse være kommunen i hænde senest den 4. juli 2019.

Vi gør opmærksom på, at kommunen ikke har pligt til at rette sig efter eventuelle indsigelser, men at naboernes udtalelse alene indhentes for at give et så fyldestgørende beslutningsgrundlag som muligt. Orientering om sagens udfald vil blive fremsendt til alle, som rettidigt har indsendt bemærkninger til sagen.

Med venlig hilsen

Quang Huy Ha
byggesagsbehandler
Byplan og Byggesag
Center for By, Kultur og Borgerservice

Ansøgning og tegningsmateriale er vedlagt.

Kopi af høringsbrevet er sendt til Lindeeg, V/ Ulf Lindeneg, Frihedsmindevej 26, 4840 Nr. Alslev



Tage Alf Overgaard Pedersen
Københavnsvej 8 A
3650 Ølstykke

Naboorientering

Ansøgning om opførelse af en 30 m mobilmast på Bryggertorvet, matr. nr. 4 cn Ølstykke By, 3650 Ølstykke.

Der er ansøgt om tilladelse til at opføre en 30 m høj mobilmast ved husgavl på Nettobygningen på Niels Olsens vej 2a, 3650 Ølstykke.

Det ansøgte kræver dispensation fra lokalplan nr. 73 §7 stk. 7.15, der anfører, at *"Bygningshøjden nord for veje a-b må ikke overstige 12 m."*

Hvis du har bemærkninger til det ansøgte, skal det være kommunen i hænde senest d. 4. juli 2019.

Området hvor mobilmasten ønskes opført

Området, hvor masten ønskes placeret, er et område med blandet bolig og erhverv som dagligvarebutikker, detailbutikker, administration- og serviceerhverv typisk i stueetage med beboelse på 1. sal.

Bryggertorvet grænser op til et historisk område mod nord, med en afstand på 200 meter til Ølstykke Kirke, som oprindeligt er opført omkring 1100-tallet. Mod syd ca. 150 m ligger Frederikssundsvejen. Området er omgivet af bymæssig boligbebyggelse. Jævnfør naturbeskyttelsesloven er det forbudt indenfor 300 m til en kirke at opføre bebyggelse, som er over 8,5 m højt.

Kirkebyggelinjen har til formål at beskytte kirker, der ligger mere eller mindre åbent i landskabet mod, at der opføres bebyggelse, som virker skæmmende på kirkerne eller hindrer, at kirkerne er synlige i landskabet. I tilfælde, hvor kirken er omgivet af bymæssig bebyggelse i hele beskyttelseszonen som det ansøgte område, gælder forbuddet ikke.

Mobildækningen i området med blandet erhverv og bolig er karakteriseret som lav. Placeringen ved Bryggertorvet er derfor valgt for at kunne give borgerne og de erhvervsdrivende i området bedre dækning i form af mere kvalitet og hastighed. Det eksisterende sendeanlæg kan ikke håndtere den mængde samtale og data via tjenester som mail, web, surfing, streaming-tjeneste mm., som brugerne i området med rette kan forvente.

Når forbruget i et givent område stiger, betyder det samtidig, at dækningsområdet for det pågældende sendeanlæg/ mobilmast formindskes. Behovet for nyt sendeanlæg/ mobilmast opstår, når der konstateres et konstant højt forbrug af kapacitet i netværket, som det ikke kan honorere, uden at der opstår såvel dæknings- som kapacitetshuller. Det er netop det, som TDC kan konstatere i det ansøgte område. Nærmeste mobilmast er en 42 m høj mobilmast ved Egedal Station.

Den 18-06-2019

Sagsnr.: 18-0078

Sagsbehandler:

Quang Huy Ha

Direkte tlf.: [REDACTED]

E-mail: [REDACTED]

Egedal Rådhus

Dronning Dagmars Vej 200

3650 Ølstykke

Telefon: [REDACTED]

Mail: [REDACTED]

Web: www.egedalkommune.dk

Åbningstid

Mandag - onsdag 10.00-14.00

Torsdag 10.00-17.30

Fredag 10.00-12.00

Det har ikke været muligt at finde høje strukturer eller høje bygninger i dækningsområdet til opsætning af antenner. Den ansøgte placering er derfor valgt, da det er centralt ved Bryggertorvet, som derfor kan dække hele området. Masten kan samtidig reduceres fra en 36 m gittermast til en 30 m rørmast på grund af områdets forholdsvis høje og centrale placering.

Med det ansøgte sendeanlæg ønsker TDC at forbedre kapaciteten for GSM900, UMT2100 samt LTE 800.

Det sundhedsmæssige aspekt

Selvom det sundhedsmæssige aspekt er et emne, der diskuteres og undersøges, fordi nærhed til antennesystemer kan have negative psykologiske konsekvenser i form af utryghed og usikkerhed, er det ikke et forhold, der indgår i sagsbehandlingen. Der har været en omfattende debat om den mulige strålingsrisiko for personer, der bor eller opholder sig i nærheden af masterne. Det skal her påpeges, at det ikke er påvist, at nærhed til mobilantenner har negative sundhedsmæssige konsekvenser for befolkningen, idet målinger har vist at effekten fra de radiobølger, der sendes mellem sende- og modtageantenner, ligger langt under de anbefalede grænseværdier.

Bemærkninger til naboorienteringen

Såfremt du har bemærkninger eller indsigelser til, at der eventuelt dispenseres fra nævnte bestemmelser til gennemførelse af projektet som ansøgt, skal disse være kommunen i hænde senest den 4. juli 2019.

Vi gør opmærksom på, at kommunen ikke har pligt til at rette sig efter eventuelle indsigelser, men at naboernes udtalelse alene indhentes for at give et så fyldestgørende beslutningsgrundlag som muligt. Orientering om sagens udfald vil blive fremsendt til alle, som rettidigt har indsendt bemærkninger til sagen.

Med venlig hilsen

Quang Huy Ha
byggesagsbehandler
Byplan og Byggesag
Center for By, Kultur og Borgerservice

Ansøgning og tegningsmateriale er vedlagt.

Kopi af høringsbrevet er sendt til Lindeeg, V/ Ulf Lindeneg, Frihedsmindevej 26, 4840 Nr. Alslev



Gert Grønnemose
Fiskene 65
3650 Ølstykke

Naboorientering

Ansøgning om opførelse af en 30 m mobilmast på Bryggertorvet, matr. nr. 4 cn Ølstykke By, 3650 Ølstykke.

Der er ansøgt om tilladelse til at opføre en 30 m høj mobilmast ved husgavl på Nettobygningen på Niels Olsens vej 2a, 3650 Ølstykke.

Det ansøgte kræver dispensation fra lokalplan nr. 73 §7 stk. 7.15, der anfører, at "Bygningshøjden nord for veje a-b må ikke overstige 12 m."

Hvis du har bemærkninger til det ansøgte, skal det være kommunen i hænde senest d. 4. juli 2019.

Området hvor mobilmasten ønskes opført

Området, hvor masten ønskes placeret, er et område med blandet bolig og erhverv som dagligvarebutikker, detailbutikker, administration- og serviceerhverv typisk i stueetage med beboelse på 1. sal.

Bryggertorvet grænser op til et historisk område mod nord, med en afstand på 200 meter til Ølstykke Kirke, som oprindeligt er opført omkring 1100-tallet. Mod syd ca. 150 m ligger Frederikssundsvejen. Området er omgivet af bymæssig boligbebyggelse. Jævnfør naturbeskyttelsesloven er det forbudt indenfor 300 m til en kirke at opføre bebyggelse, som er over 8,5 m højt.

Kirkebyggelinjen har til formål at beskytte kirker, der ligger mere eller mindre åbent i landskabet mod, at der opføres bebyggelse, som virker skæmmende på kirkerne eller hindrer, at kirkerne er synlige i landskabet. I tilfælde, hvor kirken er omgivet af bymæssig bebyggelse i hele beskyttelseszonen som det ansøgte område, gælder forbuddet ikke.

Mobildækningen i området med blandet erhverv og bolig er karakteriseret som lav. Placeringen ved Bryggertorvet er derfor valgt for at kunne give borgerne og de erhvervsdrivende i området bedre dækning i form af mere kvalitet og hastighed. Det eksisterende sendeanlæg kan ikke håndtere den mængde samtale og data via tjenester som mail, web, surfing, streaming-tjeneste mm., som brugerne i området med rette kan forvente.

Når forbruget i et givent område stiger, betyder det samtidig, at dækningsområdet for det pågældende sendeanlæg/ mobilmast formindskes. Behovet for nyt sendeanlæg/ mobilmast opstår, når der konstateres et konstant højt forbrug af kapacitet i netværket, som det ikke kan honorere, uden at der opstår såvel dæknings- som kapacitetshuller. Det er netop det, som TDC kan konstatere i det ansøgte område. Nærmeste mobilmast er en 42 m høj mobilmast ved Egedal Station.

Den 18-06-2019

Sagsnr.: 18-0078

Sagsbehandler:

Quang Huy Ha

Direkte tlf.: [REDACTED]

E-mail: [REDACTED]

Egedal Rådhus

Dronning Dagmars Vej 200

3650 Ølstykke

Telefon: [REDACTED]

Mail: [REDACTED]

Web: www.egedalkommune.dk

Åbningstid

Mandag - onsdag 10.00-14.00

Torsdag 10.00-17.30

Fredag 10.00-12.00

Det har ikke været muligt at finde høje strukturer eller høje bygninger i dækningsområdet til opsætning af antenner. Den ansøgte placering er derfor valgt, da det er centralt ved Bryggertorvet, som derfor kan dække hele området. Masten kan samtidig reduceres fra en 36 m gittermast til en 30 m rørmast på grund af områdets forholdsvis høje og centrale placering.

Med det ansøgte sendeanlæg ønsker TDC at forbedre kapaciteten for GSM900, UMT2100 samt LTE 800.

Det sundhedsmæssige aspekt

Selvom det sundhedsmæssige aspekt er et emne, der diskuteres og undersøges, fordi nærhed til antennesystemer kan have negative psykologiske konsekvenser i form af utryghed og usikkerhed, er det ikke et forhold, der indgår i sagsbehandlingen. Der har været en omfattende debat om den mulige strålingsrisiko for personer, der bor eller opholder sig i nærheden af masterne. Det skal her påpeges, at det ikke er påvist, at nærhed til mobilantenner har negative sundhedsmæssige konsekvenser for befolkningen, idet målinger har vist at effekten fra de radiobølger, der sendes mellem sende- og modtageantenner, ligger langt under de anbefalede grænseværdier.

Bemærkninger til naboorienteringen

Såfremt du har bemærkninger eller indsigelser til, at der eventuelt dispenseres fra nævnte bestemmelser til gennemførelse af projektet som ansøgt, skal disse være kommunen i hænde senest den 4. juli 2019.

Vi gør opmærksom på, at kommunen ikke har pligt til at rette sig efter eventuelle indsigelser, men at naboernes udtalelse alene indhentes for at give et så fyldestgørende beslutningsgrundlag som muligt. Orientering om sagens udfald vil blive fremsendt til alle, som rettidigt har indsendt bemærkninger til sagen.

Med venlig hilsen

Quang Huy Ha
byggesagsbehandler
Byplan og Byggesag
Center for By, Kultur og Borgerservice

Ansøgning og tegningsmateriale er vedlagt.

Kopi af høringsbrevet er sendt til Lindeeg, V/ Ulf Lindeneg, Frihedsmindevej 26, 4840 Nr. Alslev



Hakim Chergui
Københavnsvej 35 A
3650 Ølstykke

Naboorientering

Ansøgning om opførelse af en 30 m mobilmast på Bryggertorvet, matr. nr. 4 cn Ølstykke By, 3650 Ølstykke.

Der er ansøgt om tilladelse til at opføre en 30 m høj mobilmast ved husgavl på Nettobygningen på Niels Olsens vej 2a, 3650 Ølstykke.

Det ansøgte kræver dispensation fra lokalplan nr. 73 §7 stk. 7.15, der anfører, at *"Bygningshøjden nord for veje a-b må ikke overstige 12 m."*

Hvis du har bemærkninger til det ansøgte, skal det være kommunen i hænde senest d. 4. juli 2019.

Området hvor mobilmasten ønskes opført

Området, hvor masten ønskes placeret, er et område med blandet bolig og erhverv som dagligvarebutikker, detailbutikker, administration- og serviceerhverv typisk i stueetage med beboelse på 1. sal.

Bryggertorvet grænser op til et historisk område mod nord, med en afstand på 200 meter til Ølstykke Kirke, som oprindeligt er opført omkring 1100-tallet. Mod syd ca. 150 m ligger Frederikssundsvejen. Området er omgivet af bymæssig boligbebyggelse. Jævnfør naturbeskyttelsesloven er det forbudt indenfor 300 m til en kirke at opføre bebyggelse, som er over 8,5 m højt.

Kirkebyggelinjen har til formål at beskytte kirker, der ligger mere eller mindre åbent i landskabet mod, at der opføres bebyggelse, som virker skæmmende på kirkerne eller hindrer, at kirkerne er synlige i landskabet. I tilfælde, hvor kirken er omgivet af bymæssig bebyggelse i hele beskyttelseszonen som det ansøgte område, gælder forbuddet ikke.

Mobildækningen i området med blandet erhverv og bolig er karakteriseret som lav. Placeringen ved Bryggertorvet er derfor valgt for at kunne give borgerne og de erhvervsdrivende i området bedre dækning i form af mere kvalitet og hastighed. Det eksisterende sendeanlæg kan ikke håndtere den mængde samtale og data via tjenester som mail, web, surfing, streaming-tjeneste mm., som brugerne i området med rette kan forvente.

Når forbruget i et givent område stiger, betyder det samtidig, at dækningsområdet for det pågældende sendeanlæg/ mobilmast formindskes. Behovet for nyt sendeanlæg/ mobilmast opstår, når der konstateres et konstant højt forbrug af kapacitet i netværket, som det ikke kan honorere, uden at der opstår såvel dæknings- som kapacitetshuller. Det er netop det, som TDC kan konstatere i det ansøgte område. Nærmeste mobilmast er en 42 m høj mobilmast ved Egedal Station.

Den 18-06-2019

Sagsnr.: 18-0078

Sagsbehandler:

Quang Huy Ha

Direkte tlf.: [REDACTED]

E-mail: [REDACTED]

Egedal Rådhus

Dronning Dagmars Vej 200

3650 Ølstykke

Telefon: [REDACTED]

Mail: [REDACTED]

Web: www.egedalkommune.dk

Åbningstid

Mandag - onsdag 10.00-14.00

Torsdag 10.00-17.30

Fredag 10.00-12.00

Det har ikke været muligt at finde høje strukturer eller høje bygninger i dækningsområdet til opsætning af antenner. Den ansøgte placering er derfor valgt, da det er centralt ved Bryggertorvet, som derfor kan dække hele området. Masten kan samtidig reduceres fra en 36 m gittermast til en 30 m rørmast på grund af områdets forholdsvis høje og centrale placering.

Med det ansøgte sendeanlæg ønsker TDC at forbedre kapaciteten for GSM900, UMT2100 samt LTE 800.

Det sundhedsmæssige aspekt

Selvom det sundhedsmæssige aspekt er et emne, der diskuteres og undersøges, fordi nærhed til antennesystemer kan have negative psykologiske konsekvenser i form af utryghed og usikkerhed, er det ikke et forhold, der indgår i sagsbehandlingen. Der har været en omfattende debat om den mulige strålingsrisiko for personer, der bor eller opholder sig i nærheden af masterne. Det skal her påpeges, at det ikke er påvist, at nærhed til mobilantenner har negative sundhedsmæssige konsekvenser for befolkningen, idet målinger har vist at effekten fra de radiobølger, der sendes mellem sende- og modtageantenner, ligger langt under de anbefalede grænseværdier.

Bemærkninger til naboorienteringen

Såfremt du har bemærkninger eller indsigelser til, at der eventuelt dispenseres fra nævnte bestemmelser til gennemførelse af projektet som ansøgt, skal disse være kommunen i hænde senest den 4. juli 2019.

Vi gør opmærksom på, at kommunen ikke har pligt til at rette sig efter eventuelle indsigelser, men at naboernes udtalelse alene indhentes for at give et så fyldestgørende beslutningsgrundlag som muligt. Orientering om sagens udfald vil blive fremsendt til alle, som rettidigt har indsendt bemærkninger til sagen.

Med venlig hilsen

Quang Huy Ha
byggesagsbehandler
Byplan og Byggesag
Center for By, Kultur og Borgerservice

Ansøgning og tegningsmateriale er vedlagt.

Kopi af høringsbrevet er sendt til Lindeeg, V/ Ulf Lindeneg, Frihedsmindevej 26, 4840 Nr. Alslev



Nadja Gram Lundemann
Bryggertorvet 18
3650 Ølstykke

Naboorientering

Ansøgning om opførelse af en 30 m mobilmast på Bryggertorvet, matr. nr. 4 cn Ølstykke By, 3650 Ølstykke.

Der er ansøgt om tilladelse til at opføre en 30 m høj mobilmast ved husgavl på Nettobygningen på Niels Olsens vej 2a, 3650 Ølstykke.

Det ansøgte kræver dispensation fra lokalplan nr. 73 §7 stk. 7.15, der anfører, at "Bygningshøjden nord for veje a-b må ikke overstige 12 m."

Hvis du har bemærkninger til det ansøgte, skal det være kommunen i hænde senest d. 4. juli 2019.

Området hvor mobilmasten ønskes opført

Området, hvor masten ønskes placeret, er et område med blandet bolig og erhverv som dagligvarebutikker, detailbutikker, administration- og serviceerhverv typisk i stueetage med beboelse på 1. sal.

Bryggertorvet grænser op til et historisk område mod nord, med en afstand på 200 meter til Ølstykke Kirke, som oprindeligt er opført omkring 1100-tallet. Mod syd ca. 150 m ligger Frederikssundsvejen. Området er omgivet af bymæssig boligbebyggelse. Jævnfør naturbeskyttelsesloven er det forbudt indenfor 300 m til en kirke at opføre bebyggelse, som er over 8,5 m højt.

Kirkebyggelinjen har til formål at beskytte kirker, der ligger mere eller mindre åbent i landskabet mod, at der opføres bebyggelse, som virker skæmmende på kirkerne eller hindrer, at kirkerne er synlige i landskabet. I tilfælde, hvor kirken er omgivet af bymæssig bebyggelse i hele beskyttelseszonen som det ansøgte område, gælder forbuddet ikke.

Mobildækningen i området med blandet erhverv og bolig er karakteriseret som lav. Placeringen ved Bryggertorvet er derfor valgt for at kunne give borgerne og de erhvervsdrivende i området bedre dækning i form af mere kvalitet og hastighed. Det eksisterende sendeanlæg kan ikke håndtere den mængde samtale og data via tjenester som mail, web, surfing, streaming-tjeneste mm., som brugerne i området med rette kan forvente.

Når forbruget i et givent område stiger, betyder det samtidig, at dækningsområdet for det pågældende sendeanlæg/ mobilmast formindskes. Behovet for nyt sendeanlæg/ mobilmast opstår, når der konstateres et konstant højt forbrug af kapacitet i netværket, som det ikke kan honorere, uden at der opstår såvel dæknings- som kapacitetshuller. Det er netop det, som TDC kan konstatere i det ansøgte område. Nærmeste mobilmast er en 42 m høj mobilmast ved Egedal Station.

Den 18-06-2019

Sagsnr.: 18-0078

Sagsbehandler:

Quang Huy Ha

Direkte tlf.: [REDACTED]

E-mail: [REDACTED]

Egedal Rådhus

Dronning Dagmars Vej 200

3650 Ølstykke

Telefon: [REDACTED]

Mail: [REDACTED]

Web: www.egedalkommune.dk

Åbningstid

Mandag - onsdag 10.00-14.00

Torsdag 10.00-17.30

Fredag 10.00-12.00

Det har ikke været muligt at finde høje strukturer eller høje bygninger i dækningsområdet til opsætning af antenner. Den ansøgte placering er derfor valgt, da det er centralt ved Bryggertorvet, som derfor kan dække hele området. Masten kan samtidig reduceres fra en 36 m gittermast til en 30 m rørmast på grund af områdets forholdsvis høje og centrale placering.

Med det ansøgte sendeanlæg ønsker TDC at forbedre kapaciteten for GSM900, UMT2100 samt LTE 800.

Det sundhedsmæssige aspekt

Selvom det sundhedsmæssige aspekt er et emne, der diskuteres og undersøges, fordi nærhed til antennesystemer kan have negative psykologiske konsekvenser i form af utryghed og usikkerhed, er det ikke et forhold, der indgår i sagsbehandlingen. Der har været en omfattende debat om den mulige strålingsrisiko for personer, der bor eller opholder sig i nærheden af masterne. Det skal her påpeges, at det ikke er påvist, at nærhed til mobilantenner har negative sundhedsmæssige konsekvenser for befolkningen, idet målinger har vist at effekten fra de radiobølger, der sendes mellem sende- og modtageantenner, ligger langt under de anbefalede grænseværdier.

Bemærkninger til naboorienteringen

Såfremt du har bemærkninger eller indsigelser til, at der eventuelt dispenseres fra nævnte bestemmelser til gennemførelse af projektet som ansøgt, skal disse være kommunen i hænde senest den 4. juli 2019.

Vi gør opmærksom på, at kommunen ikke har pligt til at rette sig efter eventuelle indsigelser, men at naboernes udtalelse alene indhentes for at give et så fyldestgørende beslutningsgrundlag som muligt. Orientering om sagens udfald vil blive fremsendt til alle, som rettidigt har indsendt bemærkninger til sagen.

Med venlig hilsen

Quang Huy Ha
byggesagsbehandler
Byplan og Byggesag
Center for By, Kultur og Borgerservice

Ansøgning og tegningsmateriale er vedlagt.

Kopi af høringsbrevet er sendt til Lindeeg, V/ Ulf Lindeneg, Frihedsmindevej 26, 4840 Nr. Alslev



Adama Cham
Niels Olsens Vej 10
3650 Ølstykke

Naboorientering

Ansøgning om opførelse af en 30 m mobilmast på Bryggertorvet, matr. nr. 4 cn Ølstykke By, 3650 Ølstykke.

Der er ansøgt om tilladelse til at opføre en 30 m høj mobilmast ved husgavl på Nettobygningen på Niels Olsens vej 2a, 3650 Ølstykke.

Det ansøgte kræver dispensation fra lokalplan nr. 73 §7 stk. 7.15, der anfører, at *"Bygningshøjden nord for veje a-b må ikke overstige 12 m."*

Hvis du har bemærkninger til det ansøgte, skal det være kommunen i hænde senest d. 4. juli 2019.

Området hvor mobilmasten ønskes opført

Området, hvor masten ønskes placeret, er et område med blandet bolig og erhverv som dagligvarebutikker, detailbutikker, administration- og serviceerhverv typisk i stueetage med beboelse på 1. sal.

Bryggertorvet grænser op til et historisk område mod nord, med en afstand på 200 meter til Ølstykke Kirke, som oprindeligt er opført omkring 1100-tallet. Mod syd ca. 150 m ligger Frederikssundsvejen. Området er omgivet af bymæssig boligbebyggelse. Jævnfør naturbeskyttelsesloven er det forbudt indenfor 300 m til en kirke at opføre bebyggelse, som er over 8,5 m højt.

Kirkebyggelinjen har til formål at beskytte kirker, der ligger mere eller mindre åbent i landskabet mod, at der opføres bebyggelse, som virker skæmmende på kirkerne eller hindrer, at kirkerne er synlige i landskabet. I tilfælde, hvor kirken er omgivet af bymæssig bebyggelse i hele beskyttelseszonen som det ansøgte område, gælder forbuddet ikke.

Mobildækningen i området med blandet erhverv og bolig er karakteriseret som lav. Placeringen ved Bryggertorvet er derfor valgt for at kunne give borgerne og de erhvervsdrivende i området bedre dækning i form af mere kvalitet og hastighed. Det eksisterende sendeanlæg kan ikke håndtere den mængde samtale og data via tjenester som mail, web, surfing, streaming-tjeneste mm., som brugerne i området med rette kan forvente.

Når forbruget i et givent område stiger, betyder det samtidig, at dækningsområdet for det pågældende sendeanlæg/ mobilmast formindskes. Behovet for nyt sendeanlæg/ mobilmast opstår, når der konstateres et konstant højt forbrug af kapacitet i netværket, som det ikke kan honorere, uden at der opstår såvel dæknings- som kapacitetshuller. Det er netop det, som TDC kan konstatere i det ansøgte område. Nærmeste mobilmast er en 42 m høj mobilmast ved Egedal Station.

Den 18-06-2019

Sagsnr.: 18-0078

Sagsbehandler:

Quang Huy Ha

Direkte tlf.: [REDACTED]

E-mail: [REDACTED]

Egedal Rådhus

Dronning Dagmars Vej 200

3650 Ølstykke

Telefon: [REDACTED]

Mail: [REDACTED]

Web: www.egedalkommune.dk

Åbningstid

Mandag - onsdag 10.00-14.00

Torsdag 10.00-17.30

Fredag 10.00-12.00

Det har ikke været muligt at finde høje strukturer eller høje bygninger i dækningsområdet til opsætning af antenner. Den ansøgte placering er derfor valgt, da det er centralt ved Bryggertorvet, som derfor kan dække hele området. Masten kan samtidig reduceres fra en 36 m gittermast til en 30 m rørmast på grund af områdets forholdsvis høje og centrale placering.

Med det ansøgte sendeanlæg ønsker TDC at forbedre kapaciteten for GSM900, UMT2100 samt LTE 800.

Det sundhedsmæssige aspekt

Selvom det sundhedsmæssige aspekt er et emne, der diskuteres og undersøges, fordi nærhed til antennesystemer kan have negative psykologiske konsekvenser i form af utryghed og usikkerhed, er det ikke et forhold, der indgår i sagsbehandlingen. Der har været en omfattende debat om den mulige strålingsrisiko for personer, der bor eller opholder sig i nærheden af masterne. Det skal her påpeges, at det ikke er påvist, at nærhed til mobilantenner har negative sundhedsmæssige konsekvenser for befolkningen, idet målinger har vist at effekten fra de radiobølger, der sendes mellem sende- og modtageantenner, ligger langt under de anbefalede grænseværdier.

Bemærkninger til naboorienteringen

Såfremt du har bemærkninger eller indsigelser til, at der eventuelt dispenseres fra nævnte bestemmelser til gennemførelse af projektet som ansøgt, skal disse være kommunen i hænde senest den 4. juli 2019.

Vi gør opmærksom på, at kommunen ikke har pligt til at rette sig efter eventuelle indsigelser, men at naboernes udtalelse alene indhentes for at give et så fyldestgørende beslutningsgrundlag som muligt. Orientering om sagens udfald vil blive fremsendt til alle, som rettidigt har indsendt bemærkninger til sagen.

Med venlig hilsen

Quang Huy Ha
byggesagsbehandler
Byplan og Byggesag
Center for By, Kultur og Borgerservice

Ansøgning og tegningsmateriale er vedlagt.

Kopi af høringsbrevet er sendt til Lindeeg, V/ Ulf Lindeneg, Frihedsmindevej 26, 4840 Nr. Alslev



Ejler Jan Rasmussen
Kildegårdsvej 43
3650 Ølstykke

Naboorientering

Ansøgning om opførelse af en 30 m mobilmast på Bryggertorvet, matr. nr. 4 cn Ølstykke By, 3650 Ølstykke.

Der er ansøgt om tilladelse til at opføre en 30 m høj mobilmast ved husgavl på Nettobygningen på Niels Olsens vej 2a, 3650 Ølstykke.

Det ansøgte kræver dispensation fra lokalplan nr. 73 §7 stk. 7.15, der anfører, at *"Bygningshøjden nord for veje a-b må ikke overstige 12 m."*

Hvis du har bemærkninger til det ansøgte, skal det være kommunen i hænde senest d. 4. juli 2019.

Området hvor mobilmasten ønskes opført

Området, hvor masten ønskes placeret, er et område med blandet bolig og erhverv som dagligvarebutikker, detailbutikker, administration- og serviceerhverv typisk i stueetage med beboelse på 1. sal.

Bryggertorvet grænser op til et historisk område mod nord, med en afstand på 200 meter til Ølstykke Kirke, som oprindeligt er opført omkring 1100-tallet. Mod syd ca. 150 m ligger Frederikssundsvejen. Området er omgivet af bymæssig boligbebyggelse. Jævnfør naturbeskyttelsesloven er det forbudt indenfor 300 m til en kirke at opføre bebyggelse, som er over 8,5 m højt.

Kirkebyggelinjen har til formål at beskytte kirker, der ligger mere eller mindre åbent i landskabet mod, at der opføres bebyggelse, som virker skæmmende på kirkerne eller hindrer, at kirkerne er synlige i landskabet. I tilfælde, hvor kirken er omgivet af bymæssig bebyggelse i hele beskyttelseszonen som det ansøgte område, gælder forbuddet ikke.

Mobildækningen i området med blandet erhverv og bolig er karakteriseret som lav. Placeringen ved Bryggertorvet er derfor valgt for at kunne give borgerne og de erhvervsdrivende i området bedre dækning i form af mere kvalitet og hastighed. Det eksisterende sendeanlæg kan ikke håndtere den mængde samtale og data via tjenester som mail, web, surfing, streaming-tjeneste mm., som brugerne i området med rette kan forvente.

Når forbruget i et givent område stiger, betyder det samtidig, at dækningsområdet for det pågældende sendeanlæg/ mobilmast formindskes. Behovet for nyt sendeanlæg/ mobilmast opstår, når der konstateres et konstant højt forbrug af kapacitet i netværket, som det ikke kan honorere, uden at der opstår såvel dæknings- som kapacitetshuller. Det er netop det, som TDC kan konstatere i det ansøgte område. Nærmeste mobilmast er en 42 m høj mobilmast ved Egedal Station.

Den 18-06-2019

Sagsnr.: 18-0078

Sagsbehandler:

Quang Huy Ha

Direkte tlf.: [REDACTED]

E-mail: [REDACTED]

Egedal Rådhus

Dronning Dagmars Vej 200

3650 Ølstykke

Telefon: [REDACTED]

Mail: [REDACTED]

Web: www.egedalkommune.dk

Åbningstid

Mandag - onsdag 10.00-14.00

Torsdag 10.00-17.30

Fredag 10.00-12.00

Det har ikke været muligt at finde høje strukturer eller høje bygninger i dækningsområdet til opsætning af antenner. Den ansøgte placering er derfor valgt, da det er centralt ved Bryggertorvet, som derfor kan dække hele området. Masten kan samtidig reduceres fra en 36 m gittermast til en 30 m rørmast på grund af områdets forholdsvis høje og centrale placering.

Med det ansøgte sendeanlæg ønsker TDC at forbedre kapaciteten for GSM900, UMT2100 samt LTE 800.

Det sundhedsmæssige aspekt

Selvom det sundhedsmæssige aspekt er et emne, der diskuteres og undersøges, fordi nærhed til antennesystemer kan have negative psykologiske konsekvenser i form af utryghed og usikkerhed, er det ikke et forhold, der indgår i sagsbehandlingen. Der har været en omfattende debat om den mulige strålingsrisiko for personer, der bor eller opholder sig i nærheden af masterne. Det skal her påpeges, at det ikke er påvist, at nærhed til mobilantenner har negative sundhedsmæssige konsekvenser for befolkningen, idet målinger har vist at effekten fra de radiobølger, der sendes mellem sende- og modtageantenner, ligger langt under de anbefalede grænseværdier.

Bemærkninger til naboorienteringen

Såfremt du har bemærkninger eller indsigelser til, at der eventuelt dispenseres fra nævnte bestemmelser til gennemførelse af projektet som ansøgt, skal disse være kommunen i hænde senest den 4. juli 2019.

Vi gør opmærksom på, at kommunen ikke har pligt til at rette sig efter eventuelle indsigelser, men at naboernes udtalelse alene indhentes for at give et så fyldestgørende beslutningsgrundlag som muligt. Orientering om sagens udfald vil blive fremsendt til alle, som rettidigt har indsendt bemærkninger til sagen.

Med venlig hilsen

Quang Huy Ha
byggesagsbehandler
Byplan og Byggesag
Center for By, Kultur og Borgerservice

Ansøgning og tegningsmateriale er vedlagt.

Kopi af høringsbrevet er sendt til Lindeeg, V/ Ulf Lindeneg, Frihedsmindevej 26, 4840 Nr. Alslev



Birger Otto Thelander Olsen
Københavnsvej 36
3650 Ølstykke

Naboorientering

Ansøgning om opførelse af en 30 m mobilmast på Bryggertorvet, matr. nr. 4 cn Ølstykke By, 3650 Ølstykke.

Der er ansøgt om tilladelse til at opføre en 30 m høj mobilmast ved husgavl på Nettobygningen på Niels Olsens vej 2a, 3650 Ølstykke.

Det ansøgte kræver dispensation fra lokalplan nr. 73 §7 stk. 7.15, der anfører, at "Bygningshøjden nord for veje a-b må ikke overstige 12 m."

Hvis du har bemærkninger til det ansøgte, skal det være kommunen i hænde senest d. 4. juli 2019.

Området hvor mobilmasten ønskes opført

Området, hvor masten ønskes placeret, er et område med blandet bolig og erhverv som dagligvarebutikker, detailbutikker, administration- og serviceerhverv typisk i stueetage med beboelse på 1. sal.

Bryggertorvet grænser op til et historisk område mod nord, med en afstand på 200 meter til Ølstykke Kirke, som oprindeligt er opført omkring 1100-tallet. Mod syd ca. 150 m ligger Frederikssundsvejen. Området er omgivet af bymæssig boligbebyggelse. Jævnfør naturbeskyttelsesloven er det forbudt indenfor 300 m til en kirke at opføre bebyggelse, som er over 8,5 m højt.

Kirkebyggelinjen har til formål at beskytte kirker, der ligger mere eller mindre åbent i landskabet mod, at der opføres bebyggelse, som virker skæmmende på kirkerne eller hindrer, at kirkerne er synlige i landskabet. I tilfælde, hvor kirken er omgivet af bymæssig bebyggelse i hele beskyttelseszonen som det ansøgte område, gælder forbuddet ikke.

Mobildækningen i området med blandet erhverv og bolig er karakteriseret som lav. Placeringen ved Bryggertorvet er derfor valgt for at kunne give borgerne og de erhvervsdrivende i området bedre dækning i form af mere kvalitet og hastighed. Det eksisterende sendeanlæg kan ikke håndtere den mængde samtale og data via tjenester som mail, web, surfing, streaming-tjeneste mm., som brugerne i området med rette kan forvente.

Når forbruget i et givent område stiger, betyder det samtidig, at dækningsområdet for det pågældende sendeanlæg/ mobilmast formindskes. Behovet for nyt sendeanlæg/ mobilmast opstår, når der konstateres et konstant højt forbrug af kapacitet i netværket, som det ikke kan honorere, uden at der opstår såvel dæknings- som kapacitetshuller. Det er netop det, som TDC kan konstatere i det ansøgte område. Nærmeste mobilmast er en 42 m høj mobilmast ved Egedal Station.

Den 18-06-2019

Sagsnr.: 18-0078

Sagsbehandler:

Quang Huy Ha

Direkte tlf.: [REDACTED]

E-mail: [REDACTED]

Egedal Rådhus

Dronning Dagmars Vej 200

3650 Ølstykke

Telefon: [REDACTED]

Mail: [REDACTED]

Web: www.egedalkommune.dk

Åbningstid

Mandag - onsdag 10.00-14.00

Torsdag 10.00-17.30

Fredag 10.00-12.00

Det har ikke været muligt at finde høje strukturer eller høje bygninger i dækningsområdet til opsætning af antenner. Den ansøgte placering er derfor valgt, da det er centralt ved Bryggertorvet, som derfor kan dække hele området. Masten kan samtidig reduceres fra en 36 m gittermast til en 30 m rørmast på grund af områdets forholdsvis høje og centrale placering.

Med det ansøgte sendeanlæg ønsker TDC at forbedre kapaciteten for GSM900, UMT2100 samt LTE 800.

Det sundhedsmæssige aspekt

Selvom det sundhedsmæssige aspekt er et emne, der diskuteres og undersøges, fordi nærhed til antennesystemer kan have negative psykologiske konsekvenser i form af utryghed og usikkerhed, er det ikke et forhold, der indgår i sagsbehandlingen. Der har været en omfattende debat om den mulige strålingsrisiko for personer, der bor eller opholder sig i nærheden af masterne. Det skal her påpeges, at det ikke er påvist, at nærhed til mobilantenner har negative sundhedsmæssige konsekvenser for befolkningen, idet målinger har vist at effekten fra de radiobølger, der sendes mellem sende- og modtageantenner, ligger langt under de anbefalede grænseværdier.

Bemærkninger til naboorienteringen

Såfremt du har bemærkninger eller indsigelser til, at der eventuelt dispenseres fra nævnte bestemmelser til gennemførelse af projektet som ansøgt, skal disse være kommunen i hænde senest den 4. juli 2019.

Vi gør opmærksom på, at kommunen ikke har pligt til at rette sig efter eventuelle indsigelser, men at naboernes udtalelse alene indhentes for at give et så fyldestgørende beslutningsgrundlag som muligt. Orientering om sagens udfald vil blive fremsendt til alle, som rettidigt har indsendt bemærkninger til sagen.

Med venlig hilsen

Quang Huy Ha
byggesagsbehandler
Byplan og Byggesag
Center for By, Kultur og Borgerservice

Ansøgning og tegningsmateriale er vedlagt.

Kopi af høringsbrevet er sendt til Lindeeg, V/ Ulf Lindeneg, Frihedsmindevej 26, 4840 Nr. Alslev



David Rindshøj Poulsen
Københavnsvej 18
3650 Ølstykke

Naboorientering

Ansøgning om opførelse af en 30 m mobilmast på Bryggertorvet, matr. nr. 4 cn Ølstykke By, 3650 Ølstykke.

Der er ansøgt om tilladelse til at opføre en 30 m høj mobilmast ved husgavl på Nettobygningen på Niels Olsens vej 2a, 3650 Ølstykke.

Det ansøgte kræver dispensation fra lokalplan nr. 73 §7 stk. 7.15, der anfører, at *"Bygningshøjden nord for veje a-b må ikke overstige 12 m."*

Hvis du har bemærkninger til det ansøgte, skal det være kommunen i hænde senest d. 4. juli 2019.

Området hvor mobilmasten ønskes opført

Området, hvor masten ønskes placeret, er et område med blandet bolig og erhverv som dagligvarebutikker, detailbutikker, administration- og serviceerhverv typisk i stueetage med beboelse på 1. sal.

Bryggertorvet grænser op til et historisk område mod nord, med en afstand på 200 meter til Ølstykke Kirke, som oprindeligt er opført omkring 1100-tallet. Mod syd ca. 150 m ligger Frederikssundsvejen. Området er omgivet af bymæssig boligbebyggelse. Jævnfør naturbeskyttelsesloven er det forbudt indenfor 300 m til en kirke at opføre bebyggelse, som er over 8,5 m højt.

Kirkebyggelinjen har til formål at beskytte kirker, der ligger mere eller mindre åbent i landskabet mod, at der opføres bebyggelse, som virker skæmmende på kirkerne eller hindrer, at kirkerne er synlige i landskabet. I tilfælde, hvor kirken er omgivet af bymæssig bebyggelse i hele beskyttelseszonen som det ansøgte område, gælder forbuddet ikke.

Mobildækningen i området med blandet erhverv og bolig er karakteriseret som lav. Placeringen ved Bryggertorvet er derfor valgt for at kunne give borgerne og de erhvervsdrivende i området bedre dækning i form af mere kvalitet og hastighed. Det eksisterende sendeanlæg kan ikke håndtere den mængde samtale og data via tjenester som mail, web, surfing, streaming-tjeneste mm., som brugerne i området med rette kan forvente.

Når forbruget i et givent område stiger, betyder det samtidig, at dækningsområdet for det pågældende sendeanlæg/ mobilmast formindskes. Behovet for nyt sendeanlæg/ mobilmast opstår, når der konstateres et konstant højt forbrug af kapacitet i netværket, som det ikke kan honorere, uden at der opstår såvel dæknings- som kapacitetshuller. Det er netop det, som TDC kan konstatere i det ansøgte område. Nærmeste mobilmast er en 42 m høj mobilmast ved Egedal Station.

Den 18-06-2019

Sagsnr.: 18-0078

Sagsbehandler:

Quang Huy Ha

Direkte tlf.: [redacted]

E-mail: [redacted]

Egedal Rådhus

Dronning Dagmars Vej 200

3650 Ølstykke

Telefon: [redacted]

Mail: [redacted]

Web: www.egedalkommune.dk

Åbningstid

Mandag - onsdag 10.00-14.00

Torsdag 10.00-17.30

Fredag 10.00-12.00

Det har ikke været muligt at finde høje strukturer eller høje bygninger i dækningsområdet til opsætning af antenner. Den ansøgte placering er derfor valgt, da det er centralt ved Bryggertorvet, som derfor kan dække hele området. Masten kan samtidig reduceres fra en 36 m gittermast til en 30 m rørmast på grund af områdets forholdsvis høje og centrale placering.

Med det ansøgte sendeanlæg ønsker TDC at forbedre kapaciteten for GSM900, UMT2100 samt LTE 800.

Det sundhedsmæssige aspekt

Selvom det sundhedsmæssige aspekt er et emne, der diskuteres og undersøges, fordi nærhed til antennesystemer kan have negative psykologiske konsekvenser i form af utryghed og usikkerhed, er det ikke et forhold, der indgår i sagsbehandlingen. Der har været en omfattende debat om den mulige strålingsrisiko for personer, der bor eller opholder sig i nærheden af masterne. Det skal her påpeges, at det ikke er påvist, at nærhed til mobilantenner har negative sundhedsmæssige konsekvenser for befolkningen, idet målinger har vist at effekten fra de radiobølger, der sendes mellem sende- og modtageantenner, ligger langt under de anbefalede grænseværdier.

Bemærkninger til naboorienteringen

Såfremt du har bemærkninger eller indsigelser til, at der eventuelt dispenseres fra nævnte bestemmelser til gennemførelse af projektet som ansøgt, skal disse være kommunen i hænde senest den 4. juli 2019.

Vi gør opmærksom på, at kommunen ikke har pligt til at rette sig efter eventuelle indsigelser, men at naboernes udtalelse alene indhentes for at give et så fyldestgørende beslutningsgrundlag som muligt. Orientering om sagens udfald vil blive fremsendt til alle, som rettidigt har indsendt bemærkninger til sagen.

Med venlig hilsen

Quang Huy Ha
byggesagsbehandler
Byplan og Byggesag
Center for By, Kultur og Borgerservice

Ansøgning og tegningsmateriale er vedlagt.

Kopi af høringsbrevet er sendt til Lindeeg, V/ Ulf Lindeneg, Frihedsmindevej 26, 4840 Nr. Alslev



DANSK-FRANSK GASTRONOMI ApS
Stockholmsgade 37, 3. tv
2100 København Ø

Naboorientering

Ansøgning om opførelse af en 30 m mobilmast på Bryggertorvet, matr. nr. 4 cn Ølstykke By, 3650 Ølstykke.

Der er ansøgt om tilladelse til at opføre en 30 m høj mobilmast ved husgavl på Nettobygningen på Niels Olsens vej 2a, 3650 Ølstykke.

Det ansøgte kræver dispensation fra lokalplan nr. 73 §7 stk. 7.15, der anfører, at *"Bygningshøjden nord for veje a-b må ikke overstige 12 m."*

Hvis du har bemærkninger til det ansøgte, skal det være kommunen i hænde senest d. 4. juli 2019.

Området hvor mobilmasten ønskes opført

Området, hvor masten ønskes placeret, er et område med blandet bolig og erhverv som dagligvarebutikker, detailbutikker, administration- og serviceerhverv typisk i stueetage med beboelse på 1. sal.

Bryggertorvet grænser op til et historisk område mod nord, med en afstand på 200 meter til Ølstykke Kirke, som oprindeligt er opført omkring 1100-tallet. Mod syd ca. 150 m ligger Frederikssundsvejen. Området er omgivet af bymæssig boligbebyggelse. Jævnfør naturbeskyttelsesloven er det forbudt indenfor 300 m til en kirke at opføre bebyggelse, som er over 8,5 m højt.

Kirkebyggelinjen har til formål at beskytte kirker, der ligger mere eller mindre åbent i landskabet mod, at der opføres bebyggelse, som virker skæmmende på kirkerne eller hindrer, at kirkerne er synlige i landskabet. I tilfælde, hvor kirken er omgivet af bymæssig bebyggelse i hele beskyttelseszonen som det ansøgte område, gælder forbuddet ikke.

Mobildækningen i området med blandet erhverv og bolig er karakteriseret som lav. Placeringen ved Bryggertorvet er derfor valgt for at kunne give borgerne og de erhvervsdrivende i området bedre dækning i form af mere kvalitet og hastighed. Det eksisterende sendeanlæg kan ikke håndtere den mængde samtale og data via tjenester som mail, web, surfing, streaming-tjeneste mm., som brugerne i området med rette kan forvente.

Når forbruget i et givent område stiger, betyder det samtidig, at dækningsområdet for det pågældende sendeanlæg/ mobilmast formindskes. Behovet for nyt sendeanlæg/ mobilmast opstår, når der konstateres et konstant højt forbrug af kapacitet i netværket, som det ikke kan honorere, uden at der opstår såvel dæknings- som kapacitetshuller. Det er netop det, som TDC kan konstatere i det ansøgte område. Nærmeste mobilmast er en 42 m høj mobilmast ved Egedal Station.

Den 18-06-2019

Sagsnr.: 18-0078

Sagsbehandler:

Quang Huy Ha

Direkte tlf.: [REDACTED]

E-mail: [REDACTED]

Egedal Rådhus

Dronning Dagmars Vej 200

3650 Ølstykke

Telefon: [REDACTED]

Mail: [REDACTED]

Web: www.egedalkommune.dk

Åbningstid

Mandag - onsdag 10.00-14.00

Torsdag 10.00-17.30

Fredag 10.00-12.00

Det har ikke været muligt at finde høje strukturer eller høje bygninger i dækningsområdet til opsætning af antenner. Den ansøgte placering er derfor valgt, da det er centralt ved Bryggertorvet, som derfor kan dække hele området. Masten kan samtidig reduceres fra en 36 m gittermast til en 30 m rørmast på grund af områdets forholdsvis høje og centrale placering.

Med det ansøgte sendeanlæg ønsker TDC at forbedre kapaciteten for GSM900, UMT2100 samt LTE 800.

Det sundhedsmæssige aspekt

Selvom det sundhedsmæssige aspekt er et emne, der diskuteres og undersøges, fordi nærhed til antennesystemer kan have negative psykologiske konsekvenser i form af utryghed og usikkerhed, er det ikke et forhold, der indgår i sagsbehandlingen. Der har været en omfattende debat om den mulige strålingsrisiko for personer, der bor eller opholder sig i nærheden af masterne. Det skal her påpeges, at det ikke er påvist, at nærhed til mobilantenner har negative sundhedsmæssige konsekvenser for befolkningen, idet målinger har vist at effekten fra de radiobølger, der sendes mellem sende- og modtageantenner, ligger langt under de anbefalede grænseværdier.

Bemærkninger til naboorienteringen

Såfremt du har bemærkninger eller indsigelser til, at der eventuelt dispenseres fra nævnte bestemmelser til gennemførelse af projektet som ansøgt, skal disse være kommunen i hænde senest den 4. juli 2019.

Vi gør opmærksom på, at kommunen ikke har pligt til at rette sig efter eventuelle indsigelser, men at naboernes udtalelse alene indhentes for at give et så fyldestgørende beslutningsgrundlag som muligt. Orientering om sagens udfald vil blive fremsendt til alle, som rettidigt har indsendt bemærkninger til sagen.

Med venlig hilsen

Quang Huy Ha
byggesagsbehandler
Byplan og Byggesag
Center for By, Kultur og Borgerservice

Ansøgning og tegningsmateriale er vedlagt.

Kopi af høringsbrevet er sendt til Lindeeg, V/ Ulf Lindeneg, Frihedsmindevej 26, 4840 Nr. Alslev



Linda Bak
Hampelandvej 14
3650 Ølstykke

Naboorientering

Ansøgning om opførelse af en 30 m mobilmast på Bryggertorvet, matr. nr. 4 cn Ølstykke By, 3650 Ølstykke.

Der er ansøgt om tilladelse til at opføre en 30 m høj mobilmast ved husgavl på Nettobygningen på Niels Olsens vej 2a, 3650 Ølstykke.

Det ansøgte kræver dispensation fra lokalplan nr. 73 §7 stk. 7.15, der anfører, at *"Bygningshøjden nord for veje a-b må ikke overstige 12 m."*

Hvis du har bemærkninger til det ansøgte, skal det være kommunen i hænde senest d. 4. juli 2019.

Området hvor mobilmasten ønskes opført

Området, hvor masten ønskes placeret, er et område med blandet bolig og erhverv som dagligvarebutikker, detailbutikker, administration- og serviceerhverv typisk i stueetage med beboelse på 1. sal.

Bryggertorvet grænser op til et historisk område mod nord, med en afstand på 200 meter til Ølstykke Kirke, som oprindeligt er opført omkring 1100-tallet. Mod syd ca. 150 m ligger Frederikssundsvejen. Området er omgivet af bymæssig boligbebyggelse. Jævnfør naturbeskyttelsesloven er det forbudt indenfor 300 m til en kirke at opføre bebyggelse, som er over 8,5 m højt.

Kirkebyggelinjen har til formål at beskytte kirker, der ligger mere eller mindre åbent i landskabet mod, at der opføres bebyggelse, som virker skæmmende på kirkerne eller hindrer, at kirkerne er synlige i landskabet. I tilfælde, hvor kirken er omgivet af bymæssig bebyggelse i hele beskyttelseszonen som det ansøgte område, gælder forbuddet ikke.

Mobildækningen i området med blandet erhverv og bolig er karakteriseret som lav. Placeringen ved Bryggertorvet er derfor valgt for at kunne give borgerne og de erhvervsdrivende i området bedre dækning i form af mere kvalitet og hastighed. Det eksisterende sendeanlæg kan ikke håndtere den mængde samtale og data via tjenester som mail, web, surfing, streaming-tjeneste mm., som brugerne i området med rette kan forvente.

Når forbruget i et givent område stiger, betyder det samtidig, at dækningsområdet for det pågældende sendeanlæg/ mobilmast formindskes. Behovet for nyt sendeanlæg/ mobilmast opstår, når der konstateres et konstant højt forbrug af kapacitet i netværket, som det ikke kan honorere, uden at der opstår såvel dæknings- som kapacitetshuller. Det er netop det, som TDC kan konstatere i det ansøgte område. Nærmeste mobilmast er en 42 m høj mobilmast ved Egedal Station.

Den 18-06-2019

Sagsnr.: 18-0078

Sagsbehandler:

Quang Huy Ha

Direkte tlf.: [REDACTED]

E-mail: [REDACTED]

Egedal Rådhus

Dronning Dagmars Vej 200

3650 Ølstykke

Telefon: [REDACTED]

Mail: [REDACTED]

Web: www.egedalkommune.dk

Åbningstid

Mandag - onsdag 10.00-14.00

Torsdag 10.00-17.30

Fredag 10.00-12.00

Det har ikke været muligt at finde høje strukturer eller høje bygninger i dækningsområdet til opsætning af antenner. Den ansøgte placering er derfor valgt, da det er centralt ved Bryggertorvet, som derfor kan dække hele området. Masten kan samtidig reduceres fra en 36 m gittermast til en 30 m rørmast på grund af områdets forholdsvis høje og centrale placering.

Med det ansøgte sendeanlæg ønsker TDC at forbedre kapaciteten for GSM900, UMT2100 samt LTE 800.

Det sundhedsmæssige aspekt

Selvom det sundhedsmæssige aspekt er et emne, der diskuteres og undersøges, fordi nærhed til antennesystemer kan have negative psykologiske konsekvenser i form af utryghed og usikkerhed, er det ikke et forhold, der indgår i sagsbehandlingen. Der har været en omfattende debat om den mulige strålingsrisiko for personer, der bor eller opholder sig i nærheden af masterne. Det skal her påpeges, at det ikke er påvist, at nærhed til mobilantenner har negative sundhedsmæssige konsekvenser for befolkningen, idet målinger har vist at effekten fra de radiobølger, der sendes mellem sende- og modtageantenner, ligger langt under de anbefalede grænseværdier.

Bemærkninger til naboorienteringen

Såfremt du har bemærkninger eller indsigelser til, at der eventuelt dispenseres fra nævnte bestemmelser til gennemførelse af projektet som ansøgt, skal disse være kommunen i hænde senest den 4. juli 2019.

Vi gør opmærksom på, at kommunen ikke har pligt til at rette sig efter eventuelle indsigelser, men at naboernes udtalelse alene indhentes for at give et så fyldestgørende beslutningsgrundlag som muligt. Orientering om sagens udfald vil blive fremsendt til alle, som rettidigt har indsendt bemærkninger til sagen.

Med venlig hilsen

Quang Huy Ha
byggesagsbehandler
Byplan og Byggesag
Center for By, Kultur og Borgerservice

Ansøgning og tegningsmateriale er vedlagt.

Kopi af høringsbrevet er sendt til Lindeeg, V/ Ulf Lindeneg, Frihedsmindevej 26, 4840 Nr. Alslev



Henrik Foged Rasmussen
Nydamvej 11
3650 Ølstykke

Naboorientering

Ansøgning om opførelse af en 30 m mobilmast på Bryggertorvet, matr. nr. 4 cn Ølstykke By, 3650 Ølstykke.

Der er ansøgt om tilladelse til at opføre en 30 m høj mobilmast ved husgavl på Nettobygningen på Niels Olsens vej 2a, 3650 Ølstykke.

Det ansøgte kræver dispensation fra lokalplan nr. 73 §7 stk. 7.15, der anfører, at *"Bygningshøjden nord for veje a-b må ikke overstige 12 m."*

Hvis du har bemærkninger til det ansøgte, skal det være kommunen i hænde senest d. 4. juli 2019.

Området hvor mobilmasten ønskes opført

Området, hvor masten ønskes placeret, er et område med blandet bolig og erhverv som dagligvarebutikker, detailbutikker, administration- og serviceerhverv typisk i stueetage med beboelse på 1. sal.

Bryggertorvet grænser op til et historisk område mod nord, med en afstand på 200 meter til Ølstykke Kirke, som oprindeligt er opført omkring 1100-tallet. Mod syd ca. 150 m ligger Frederikssundsvejen. Området er omgivet af bymæssig boligbebyggelse. Jævnfør naturbeskyttelsesloven er det forbudt indenfor 300 m til en kirke at opføre bebyggelse, som er over 8,5 m højt.

Kirkebyggelinjen har til formål at beskytte kirker, der ligger mere eller mindre åbent i landskabet mod, at der opføres bebyggelse, som virker skæmmende på kirkerne eller hindrer, at kirkerne er synlige i landskabet. I tilfælde, hvor kirken er omgivet af bymæssig bebyggelse i hele beskyttelseszonen som det ansøgte område, gælder forbuddet ikke.

Mobildækningen i området med blandet erhverv og bolig er karakteriseret som lav. Placeringen ved Bryggertorvet er derfor valgt for at kunne give borgerne og de erhvervsdrivende i området bedre dækning i form af mere kvalitet og hastighed. Det eksisterende sendeanlæg kan ikke håndtere den mængde samtale og data via tjenester som mail, web, surfing, streaming-tjeneste mm., som brugerne i området med rette kan forvente.

Når forbruget i et givent område stiger, betyder det samtidig, at dækningsområdet for det pågældende sendeanlæg/ mobilmast formindskes. Behovet for nyt sendeanlæg/ mobilmast opstår, når der konstateres et konstant højt forbrug af kapacitet i netværket, som det ikke kan honorere, uden at der opstår såvel dæknings- som kapacitetshuller. Det er netop det, som TDC kan konstatere i det ansøgte område. Nærmeste mobilmast er en 42 m høj mobilmast ved Egedal Station.

Den 18-06-2019

Sagsnr.: 18-0078

Sagsbehandler:

Quang Huy Ha

Direkte tlf.: [REDACTED]

E-mail: [REDACTED]

Egedal Rådhus

Dronning Dagmars Vej 200

3650 Ølstykke

Telefon: [REDACTED]

Mail: [REDACTED]

Web: www.egedalkommune.dk

Åbningstid

Mandag - onsdag 10.00-14.00

Torsdag 10.00-17.30

Fredag 10.00-12.00

Det har ikke været muligt at finde høje strukturer eller høje bygninger i dækningsområdet til opsætning af antenner. Den ansøgte placering er derfor valgt, da det er centralt ved Bryggertorvet, som derfor kan dække hele området. Masten kan samtidig reduceres fra en 36 m gittermast til en 30 m rørmast på grund af områdets forholdsvis høje og centrale placering.

Med det ansøgte sendeanlæg ønsker TDC at forbedre kapaciteten for GSM900, UMT2100 samt LTE 800.

Det sundhedsmæssige aspekt

Selvom det sundhedsmæssige aspekt er et emne, der diskuteres og undersøges, fordi nærhed til antennesystemer kan have negative psykologiske konsekvenser i form af utryghed og usikkerhed, er det ikke et forhold, der indgår i sagsbehandlingen. Der har været en omfattende debat om den mulige strålingsrisiko for personer, der bor eller opholder sig i nærheden af masterne. Det skal her påpeges, at det ikke er påvist, at nærhed til mobilantenner har negative sundhedsmæssige konsekvenser for befolkningen, idet målinger har vist at effekten fra de radiobølger, der sendes mellem sende- og modtageantenner, ligger langt under de anbefalede grænseværdier.

Bemærkninger til naboorienteringen

Såfremt du har bemærkninger eller indsigelser til, at der eventuelt dispenseres fra nævnte bestemmelser til gennemførelse af projektet som ansøgt, skal disse være kommunen i hænde senest den 4. juli 2019.

Vi gør opmærksom på, at kommunen ikke har pligt til at rette sig efter eventuelle indsigelser, men at naboernes udtalelse alene indhentes for at give et så fyldestgørende beslutningsgrundlag som muligt. Orientering om sagens udfald vil blive fremsendt til alle, som rettidigt har indsendt bemærkninger til sagen.

Med venlig hilsen

Quang Huy Ha
byggesagsbehandler
Byplan og Byggesag
Center for By, Kultur og Borgerservice

Ansøgning og tegningsmateriale er vedlagt.

Kopi af høringsbrevet er sendt til Lindeeg, V/ Ulf Lindeneg, Frihedsmindevej 26, 4840 Nr. Alslev



Poul Simonsen
Kildegårdsvej 21
3650 Ølstykke

Naboorientering

Ansøgning om opførelse af en 30 m mobilmast på Bryggertorvet, matr. nr. 4 cn Ølstykke By, 3650 Ølstykke.

Der er ansøgt om tilladelse til at opføre en 30 m høj mobilmast ved husgavl på Nettobygningen på Niels Olsens vej 2a, 3650 Ølstykke.

Det ansøgte kræver dispensation fra lokalplan nr. 73 §7 stk. 7.15, der anfører, at *"Bygningshøjden nord for veje a-b må ikke overstige 12 m."*

Hvis du har bemærkninger til det ansøgte, skal det være kommunen i hænde senest d. 4. juli 2019.

Området hvor mobilmasten ønskes opført

Området, hvor masten ønskes placeret, er et område med blandet bolig og erhverv som dagligvarebutikker, detailbutikker, administration- og serviceerhverv typisk i stueetage med beboelse på 1. sal.

Bryggertorvet grænser op til et historisk område mod nord, med en afstand på 200 meter til Ølstykke Kirke, som oprindeligt er opført omkring 1100-tallet. Mod syd ca. 150 m ligger Frederikssundsvejen. Området er omgivet af bymæssig boligbebyggelse. Jævnfør naturbeskyttelsesloven er det forbudt indenfor 300 m til en kirke at opføre bebyggelse, som er over 8,5 m højt.

Kirkebyggelinjen har til formål at beskytte kirker, der ligger mere eller mindre åbent i landskabet mod, at der opføres bebyggelse, som virker skæmmende på kirkerne eller hindrer, at kirkerne er synlige i landskabet. I tilfælde, hvor kirken er omgivet af bymæssig bebyggelse i hele beskyttelseszonen som det ansøgte område, gælder forbuddet ikke.

Mobildækningen i området med blandet erhverv og bolig er karakteriseret som lav. Placeringen ved Bryggertorvet er derfor valgt for at kunne give borgerne og de erhvervsdrivende i området bedre dækning i form af mere kvalitet og hastighed. Det eksisterende sendeanlæg kan ikke håndtere den mængde samtale og data via tjenester som mail, web, surfing, streaming-tjeneste mm., som brugerne i området med rette kan forvente.

Når forbruget i et givent område stiger, betyder det samtidig, at dækningsområdet for det pågældende sendeanlæg/ mobilmast formindskes. Behovet for nyt sendeanlæg/ mobilmast opstår, når der konstateres et konstant højt forbrug af kapacitet i netværket, som det ikke kan honorere, uden at der opstår såvel dæknings- som kapacitetshuller. Det er netop det, som TDC kan konstatere i det ansøgte område. Nærmeste mobilmast er en 42 m høj mobilmast ved Egedal Station.

Den 18-06-2019

Sagsnr.: 18-0078

Sagsbehandler:

Quang Huy Ha

Direkte tlf.: [REDACTED]

E-mail: [REDACTED]

Egedal Rådhus

Dronning Dagmars Vej 200

3650 Ølstykke

Telefon: [REDACTED]

Mail: [REDACTED]

Web: www.egedalkommune.dk

Åbningstid

Mandag - onsdag 10.00-14.00

Torsdag 10.00-17.30

Fredag 10.00-12.00

Det har ikke været muligt at finde høje strukturer eller høje bygninger i dækningsområdet til opsætning af antenner. Den ansøgte placering er derfor valgt, da det er centralt ved Bryggertorvet, som derfor kan dække hele området. Masten kan samtidig reduceres fra en 36 m gittermast til en 30 m rørmast på grund af områdets forholdsvis høje og centrale placering.

Med det ansøgte sendeanlæg ønsker TDC at forbedre kapaciteten for GSM900, UMT2100 samt LTE 800.

Det sundhedsmæssige aspekt

Selvom det sundhedsmæssige aspekt er et emne, der diskuteres og undersøges, fordi nærhed til antennesystemer kan have negative psykologiske konsekvenser i form af utryghed og usikkerhed, er det ikke et forhold, der indgår i sagsbehandlingen. Der har været en omfattende debat om den mulige strålingsrisiko for personer, der bor eller opholder sig i nærheden af masterne. Det skal her påpeges, at det ikke er påvist, at nærhed til mobilantenner har negative sundhedsmæssige konsekvenser for befolkningen, idet målinger har vist at effekten fra de radiobølger, der sendes mellem sende- og modtageantenner, ligger langt under de anbefalede grænseværdier.

Bemærkninger til naboorienteringen

Såfremt du har bemærkninger eller indsigelser til, at der eventuelt dispenseres fra nævnte bestemmelser til gennemførelse af projektet som ansøgt, skal disse være kommunen i hænde senest den 4. juli 2019.

Vi gør opmærksom på, at kommunen ikke har pligt til at rette sig efter eventuelle indsigelser, men at naboernes udtalelse alene indhentes for at give et så fyldestgørende beslutningsgrundlag som muligt. Orientering om sagens udfald vil blive fremsendt til alle, som rettidigt har indsendt bemærkninger til sagen.

Med venlig hilsen

Quang Huy Ha
byggesagsbehandler
Byplan og Byggesag
Center for By, Kultur og Borgerservice

Ansøgning og tegningsmateriale er vedlagt.

Kopi af høringsbrevet er sendt til Lindeeg, V/ Ulf Lindeneg, Frihedsmindevej 26, 4840 Nr. Alslev



Brian Allan Bekker
Københavnsvej 27
3650 Ølstykke

Naboorientering

Ansøgning om opførelse af en 30 m mobilmast på Bryggertorvet, matr. nr. 4 cn Ølstykke By, 3650 Ølstykke.

Der er ansøgt om tilladelse til at opføre en 30 m høj mobilmast ved husgavl på Nettobygningen på Niels Olsens vej 2a, 3650 Ølstykke.

Det ansøgte kræver dispensation fra lokalplan nr. 73 §7 stk. 7.15, der anfører, at "Bygningshøjden nord for veje a-b må ikke overstige 12 m."

Hvis du har bemærkninger til det ansøgte, skal det være kommunen i hænde senest d. 4. juli 2019.

Området hvor mobilmasten ønskes opført

Området, hvor masten ønskes placeret, er et område med blandet bolig og erhverv som dagligvarebutikker, detailbutikker, administration- og serviceerhverv typisk i stueetage med beboelse på 1. sal.

Bryggertorvet grænser op til et historisk område mod nord, med en afstand på 200 meter til Ølstykke Kirke, som oprindeligt er opført omkring 1100-tallet. Mod syd ca. 150 m ligger Frederikssundsvejen. Området er omgivet af bymæssig boligbebyggelse. Jævnfør naturbeskyttelsesloven er det forbudt indenfor 300 m til en kirke at opføre bebyggelse, som er over 8,5 m højt.

Kirkebyggelinjen har til formål at beskytte kirker, der ligger mere eller mindre åbent i landskabet mod, at der opføres bebyggelse, som virker skæmmende på kirkerne eller hindrer, at kirkerne er synlige i landskabet. I tilfælde, hvor kirken er omgivet af bymæssig bebyggelse i hele beskyttelseszonen som det ansøgte område, gælder forbuddet ikke.

Mobildækningen i området med blandet erhverv og bolig er karakteriseret som lav. Placeringen ved Bryggertorvet er derfor valgt for at kunne give borgerne og de erhvervsdrivende i området bedre dækning i form af mere kvalitet og hastighed. Det eksisterende sendeanlæg kan ikke håndtere den mængde samtale og data via tjenester som mail, web, surfing, streaming-tjeneste mm., som brugerne i området med rette kan forvente.

Når forbruget i et givent område stiger, betyder det samtidig, at dækningsområdet for det pågældende sendeanlæg/ mobilmast formindskes. Behovet for nyt sendeanlæg/ mobilmast opstår, når der konstateres et konstant højt forbrug af kapacitet i netværket, som det ikke kan honorere, uden at der opstår såvel dæknings- som kapacitetshuller. Det er netop det, som TDC kan konstatere i det ansøgte område. Nærmeste mobilmast er en 42 m høj mobilmast ved Egedal Station.

Den 18-06-2019

Sagsnr.: 18-0078

Sagsbehandler:

Quang Huy Ha

Direkte tlf.: [REDACTED]

E-mail: [REDACTED]

Egedal Rådhus

Dronning Dagmars Vej 200

3650 Ølstykke

Telefon: [REDACTED]

Mail: [REDACTED]

Web: www.egedalkommune.dk

Åbningstid

Mandag - onsdag 10.00-14.00

Torsdag 10.00-17.30

Fredag 10.00-12.00

Det har ikke været muligt at finde høje strukturer eller høje bygninger i dækningsområdet til opsætning af antenner. Den ansøgte placering er derfor valgt, da det er centralt ved Bryggertorvet, som derfor kan dække hele området. Masten kan samtidig reduceres fra en 36 m gittermast til en 30 m rørmast på grund af områdets forholdsvis høje og centrale placering.

Med det ansøgte sendeanlæg ønsker TDC at forbedre kapaciteten for GSM900, UMT2100 samt LTE 800.

Det sundhedsmæssige aspekt

Selvom det sundhedsmæssige aspekt er et emne, der diskuteres og undersøges, fordi nærhed til antennesystemer kan have negative psykologiske konsekvenser i form af utryghed og usikkerhed, er det ikke et forhold, der indgår i sagsbehandlingen. Der har været en omfattende debat om den mulige strålingsrisiko for personer, der bor eller opholder sig i nærheden af masterne. Det skal her påpeges, at det ikke er påvist, at nærhed til mobilantener har negative sundhedsmæssige konsekvenser for befolkningen, idet målinger har vist at effekten fra de radiobølger, der sendes mellem sende- og modtageantener, ligger langt under de anbefalede grænseværdier.

Bemærkninger til naboorienteringen

Såfremt du har bemærkninger eller indsigelser til, at der eventuelt dispenseres fra nævnte bestemmelser til gennemførelse af projektet som ansøgt, skal disse være kommunen i hænde senest den 4. juli 2019.

Vi gør opmærksom på, at kommunen ikke har pligt til at rette sig efter eventuelle indsigelser, men at naboernes udtalelse alene indhentes for at give et så fyldestgørende beslutningsgrundlag som muligt. Orientering om sagens udfald vil blive fremsendt til alle, som rettidigt har indsendt bemærkninger til sagen.

Med venlig hilsen

Quang Huy Ha
byggesagsbehandler
Byplan og Byggesag
Center for By, Kultur og Borgerservice

Ansøgning og tegningsmateriale er vedlagt.

Kopi af høringsbrevet er sendt til Lindeeg, V/ Ulf Lindeneg, Frihedsmindevej 26, 4840 Nr. Alslev



Ken Anglo Viberg-Holde
Kildegårdsvej 27
3650 Ølstykke

Naboorientering

Ansøgning om opførelse af en 30 m mobilmast på Bryggertorvet, matr. nr. 4 cn Ølstykke By, 3650 Ølstykke.

Der er ansøgt om tilladelse til at opføre en 30 m høj mobilmast ved husgavl på Nettobygningen på Niels Olsens vej 2a, 3650 Ølstykke.

Det ansøgte kræver dispensation fra lokalplan nr. 73 §7 stk. 7.15, der anfører, at *"Bygningshøjden nord for veje a-b må ikke overstige 12 m."*

Hvis du har bemærkninger til det ansøgte, skal det være kommunen i hænde senest d. 4. juli 2019.

Området hvor mobilmasten ønskes opført

Området, hvor masten ønskes placeret, er et område med blandet bolig og erhverv som dagligvarebutikker, detailbutikker, administration- og serviceerhverv typisk i stueetage med beboelse på 1. sal.

Bryggertorvet grænser op til et historisk område mod nord, med en afstand på 200 meter til Ølstykke Kirke, som oprindeligt er opført omkring 1100-tallet. Mod syd ca. 150 m ligger Frederikssundsvejen. Området er omgivet af bymæssig boligbebyggelse. Jævnfør naturbeskyttelsesloven er det forbudt indenfor 300 m til en kirke at opføre bebyggelse, som er over 8,5 m højt.

Kirkebyggelinjen har til formål at beskytte kirker, der ligger mere eller mindre åbent i landskabet mod, at der opføres bebyggelse, som virker skæmmende på kirkerne eller hindrer, at kirkerne er synlige i landskabet. I tilfælde, hvor kirken er omgivet af bymæssig bebyggelse i hele beskyttelseszonen som det ansøgte område, gælder forbuddet ikke.

Mobildækningen i området med blandet erhverv og bolig er karakteriseret som lav. Placeringen ved Bryggertorvet er derfor valgt for at kunne give borgerne og de erhvervsdrivende i området bedre dækning i form af mere kvalitet og hastighed. Det eksisterende sendeanlæg kan ikke håndtere den mængde samtale og data via tjenester som mail, web, surfing, streaming-tjeneste mm., som brugerne i området med rette kan forvente.

Når forbruget i et givent område stiger, betyder det samtidig, at dækningsområdet for det pågældende sendeanlæg/ mobilmast formindskes. Behovet for nyt sendeanlæg/ mobilmast opstår, når der konstateres et konstant højt forbrug af kapacitet i netværket, som det ikke kan honorere, uden at der opstår såvel dæknings- som kapacitetshuller. Det er netop det, som TDC kan konstatere i det ansøgte område. Nærmeste mobilmast er en 42 m høj mobilmast ved Egedal Station.

Den 18-06-2019

Sagsnr.: 18-0078

Sagsbehandler:

Quang Huy Ha

Direkte tlf.: [REDACTED]

E-mail: [REDACTED]

Egedal Rådhus

Dronning Dagmars Vej 200

3650 Ølstykke

Telefon: [REDACTED]

Mail: [REDACTED]

Web: www.egedalkommune.dk

Åbningstid

Mandag - onsdag 10.00-14.00

Torsdag 10.00-17.30

Fredag 10.00-12.00

Det har ikke været muligt at finde høje strukturer eller høje bygninger i dækningsområdet til opsætning af antenner. Den ansøgte placering er derfor valgt, da det er centralt ved Bryggertorvet, som derfor kan dække hele området. Masten kan samtidig reduceres fra en 36 m gittermast til en 30 m rørmast på grund af områdets forholdsvis høje og centrale placering.

Med det ansøgte sendeanlæg ønsker TDC at forbedre kapaciteten for GSM900, UMT2100 samt LTE 800.

Det sundhedsmæssige aspekt

Selvom det sundhedsmæssige aspekt er et emne, der diskuteres og undersøges, fordi nærhed til antennesystemer kan have negative psykologiske konsekvenser i form af utryghed og usikkerhed, er det ikke et forhold, der indgår i sagsbehandlingen. Der har været en omfattende debat om den mulige strålingsrisiko for personer, der bor eller opholder sig i nærheden af masterne. Det skal her påpeges, at det ikke er påvist, at nærhed til mobilantenner har negative sundhedsmæssige konsekvenser for befolkningen, idet målinger har vist at effekten fra de radiobølger, der sendes mellem sende- og modtageantenner, ligger langt under de anbefalede grænseværdier.

Bemærkninger til naboorienteringen

Såfremt du har bemærkninger eller indsigelser til, at der eventuelt dispenseres fra nævnte bestemmelser til gennemførelse af projektet som ansøgt, skal disse være kommunen i hænde senest den 4. juli 2019.

Vi gør opmærksom på, at kommunen ikke har pligt til at rette sig efter eventuelle indsigelser, men at naboernes udtalelse alene indhentes for at give et så fyldestgørende beslutningsgrundlag som muligt. Orientering om sagens udfald vil blive fremsendt til alle, som rettidigt har indsendt bemærkninger til sagen.

Med venlig hilsen

Quang Huy Ha
byggesagsbehandler
Byplan og Byggesag
Center for By, Kultur og Borgerservice

Ansøgning og tegningsmateriale er vedlagt.

Kopi af høringsbrevet er sendt til Lindeeg, V/ Ulf Lindeneg, Frihedsmindevej 26, 4840 Nr. Alslev



Camilla Juul Markussen
Københavnsvej 40
3650 Ølstykke

Naboorientering

Ansøgning om opførelse af en 30 m mobilmast på Bryggertorvet, matr. nr. 4 cn Ølstykke By, 3650 Ølstykke.

Der er ansøgt om tilladelse til at opføre en 30 m høj mobilmast ved husgavl på Nettobygningen på Niels Olsens vej 2a, 3650 Ølstykke.

Det ansøgte kræver dispensation fra lokalplan nr. 73 §7 stk. 7.15, der anfører, at "Bygningshøjden nord for veje a-b må ikke overstige 12 m."

Hvis du har bemærkninger til det ansøgte, skal det være kommunen i hænde senest d. 4. juli 2019.

Området hvor mobilmasten ønskes opført

Området, hvor masten ønskes placeret, er et område med blandet bolig og erhverv som dagligvarebutikker, detailbutikker, administration- og serviceerhverv typisk i stueetage med beboelse på 1. sal.

Bryggertorvet grænser op til et historisk område mod nord, med en afstand på 200 meter til Ølstykke Kirke, som oprindeligt er opført omkring 1100-tallet. Mod syd ca. 150 m ligger Frederikssundsvejen. Området er omgivet af bymæssig boligbebyggelse. Jævnfør naturbeskyttelsesloven er det forbudt indenfor 300 m til en kirke at opføre bebyggelse, som er over 8,5 m højt.

Kirkebyggelinjen har til formål at beskytte kirker, der ligger mere eller mindre åbent i landskabet mod, at der opføres bebyggelse, som virker skæmmende på kirkerne eller hindrer, at kirkerne er synlige i landskabet. I tilfælde, hvor kirken er omgivet af bymæssig bebyggelse i hele beskyttelseszonen som det ansøgte område, gælder forbuddet ikke.

Mobildækningen i området med blandet erhverv og bolig er karakteriseret som lav. Placeringen ved Bryggertorvet er derfor valgt for at kunne give borgerne og de erhvervsdrivende i området bedre dækning i form af mere kvalitet og hastighed. Det eksisterende sendeanlæg kan ikke håndtere den mængde samtale og data via tjenester som mail, web, surfing, streaming-tjeneste mm., som brugerne i området med rette kan forvente.

Når forbruget i et givent område stiger, betyder det samtidig, at dækningsområdet for det pågældende sendeanlæg/ mobilmast formindskes. Behovet for nyt sendeanlæg/ mobilmast opstår, når der konstateres et konstant højt forbrug af kapacitet i netværket, som det ikke kan honorere, uden at der opstår såvel dæknings- som kapacitetshuller. Det er netop det, som TDC kan konstatere i det ansøgte område. Nærmeste mobilmast er en 42 m høj mobilmast ved Egedal Station.

Den 18-06-2019

Sagsnr.: 18-0078

Sagsbehandler:

Quang Huy Ha

Direkte tlf.: [REDACTED]

E-mail: [REDACTED]

Egedal Rådhus

Dronning Dagmars Vej 200

3650 Ølstykke

Telefon: [REDACTED]

Mail: [REDACTED]

Web: www.egedalkommune.dk

Åbningstid

Mandag - onsdag 10.00-14.00

Torsdag 10.00-17.30

Fredag 10.00-12.00

Det har ikke været muligt at finde høje strukturer eller høje bygninger i dækningsområdet til opsætning af antenner. Den ansøgte placering er derfor valgt, da det er centralt ved Bryggertorvet, som derfor kan dække hele området. Masten kan samtidig reduceres fra en 36 m gittermast til en 30 m rørmast på grund af områdets forholdsvis høje og centrale placering.

Med det ansøgte sendeanlæg ønsker TDC at forbedre kapaciteten for GSM900, UMT2100 samt LTE 800.

Det sundhedsmæssige aspekt

Selvom det sundhedsmæssige aspekt er et emne, der diskuteres og undersøges, fordi nærhed til antennesystemer kan have negative psykologiske konsekvenser i form af utryghed og usikkerhed, er det ikke et forhold, der indgår i sagsbehandlingen. Der har været en omfattende debat om den mulige strålingsrisiko for personer, der bor eller opholder sig i nærheden af masterne. Det skal her påpeges, at det ikke er påvist, at nærhed til mobilantenner har negative sundhedsmæssige konsekvenser for befolkningen, idet målinger har vist at effekten fra de radiobølger, der sendes mellem sende- og modtageantenner, ligger langt under de anbefalede grænseværdier.

Bemærkninger til naboorienteringen

Såfremt du har bemærkninger eller indsigelser til, at der eventuelt dispenseres fra nævnte bestemmelser til gennemførelse af projektet som ansøgt, skal disse være kommunen i hænde senest den 4. juli 2019.

Vi gør opmærksom på, at kommunen ikke har pligt til at rette sig efter eventuelle indsigelser, men at naboernes udtalelse alene indhentes for at give et så fyldestgørende beslutningsgrundlag som muligt. Orientering om sagens udfald vil blive fremsendt til alle, som rettidigt har indsendt bemærkninger til sagen.

Med venlig hilsen

Quang Huy Ha
byggesagsbehandler
Byplan og Byggesag
Center for By, Kultur og Borgerservice

Ansøgning og tegningsmateriale er vedlagt.

Kopi af høringsbrevet er sendt til Lindeeg, V/ Ulf Lindeneg, Frihedsmindevej 26, 4840 Nr. Alslev



Mikkel Carstensen
Kildegårdsvej 13
3650 Ølstykke

Naboorientering

Ansøgning om opførelse af en 30 m mobilmast på Bryggertorvet, matr. nr. 4 cn Ølstykke By, 3650 Ølstykke.

Der er ansøgt om tilladelse til at opføre en 30 m høj mobilmast ved husgavl på Nettobygningen på Niels Olsens vej 2a, 3650 Ølstykke.

Det ansøgte kræver dispensation fra lokalplan nr. 73 §7 stk. 7.15, der anfører, at *"Bygningshøjden nord for veje a-b må ikke overstige 12 m."*

Hvis du har bemærkninger til det ansøgte, skal det være kommunen i hænde senest d. 4. juli 2019.

Området hvor mobilmasten ønskes opført

Området, hvor masten ønskes placeret, er et område med blandet bolig og erhverv som dagligvarebutikker, detailbutikker, administration- og serviceerhverv typisk i stueetage med beboelse på 1. sal.

Bryggertorvet grænser op til et historisk område mod nord, med en afstand på 200 meter til Ølstykke Kirke, som oprindeligt er opført omkring 1100-tallet. Mod syd ca. 150 m ligger Frederikssundsvejen. Området er omgivet af bymæssig boligbebyggelse. Jævnfør naturbeskyttelsesloven er det forbudt indenfor 300 m til en kirke at opføre bebyggelse, som er over 8,5 m højt.

Kirkebyggelinjen har til formål at beskytte kirker, der ligger mere eller mindre åbent i landskabet mod, at der opføres bebyggelse, som virker skæmmende på kirkerne eller hindrer, at kirkerne er synlige i landskabet. I tilfælde, hvor kirken er omgivet af bymæssig bebyggelse i hele beskyttelseszonen som det ansøgte område, gælder forbuddet ikke.

Mobildækningen i området med blandet erhverv og bolig er karakteriseret som lav. Placeringen ved Bryggertorvet er derfor valgt for at kunne give borgerne og de erhvervsdrivende i området bedre dækning i form af mere kvalitet og hastighed. Det eksisterende sendeanlæg kan ikke håndtere den mængde samtale og data via tjenester som mail, web, surfing, streaming-tjeneste mm., som brugerne i området med rette kan forvente.

Når forbruget i et givent område stiger, betyder det samtidig, at dækningsområdet for det pågældende sendeanlæg/ mobilmast formindskes. Behovet for nyt sendeanlæg/ mobilmast opstår, når der konstateres et konstant højt forbrug af kapacitet i netværket, som det ikke kan honorere, uden at der opstår såvel dæknings- som kapacitetshuller. Det er netop det, som TDC kan konstatere i det ansøgte område. Nærmeste mobilmast er en 42 m høj mobilmast ved Egedal Station.

Den 18-06-2019

Sagsnr.: 18-0078

Sagsbehandler:

Quang Huy Ha

Direkte tlf.: [REDACTED]

E-mail: [REDACTED]

Egedal Rådhus

Dronning Dagmars Vej 200

3650 Ølstykke

Telefon: [REDACTED]

Mail: [REDACTED]

Web: www.egedalkommune.dk

Åbningstid

Mandag - onsdag 10.00-14.00

Torsdag 10.00-17.30

Fredag 10.00-12.00

Det har ikke været muligt at finde høje strukturer eller høje bygninger i dækningsområdet til opsætning af antenner. Den ansøgte placering er derfor valgt, da det er centralt ved Bryggertorvet, som derfor kan dække hele området. Masten kan samtidig reduceres fra en 36 m gittermast til en 30 m rørmast på grund af områdets forholdsvis høje og centrale placering.

Med det ansøgte sendeanlæg ønsker TDC at forbedre kapaciteten for GSM900, UMT2100 samt LTE 800.

Det sundhedsmæssige aspekt

Selvom det sundhedsmæssige aspekt er et emne, der diskuteres og undersøges, fordi nærhed til antennesystemer kan have negative psykologiske konsekvenser i form af utryghed og usikkerhed, er det ikke et forhold, der indgår i sagsbehandlingen. Der har været en omfattende debat om den mulige strålingsrisiko for personer, der bor eller opholder sig i nærheden af masterne. Det skal her påpeges, at det ikke er påvist, at nærhed til mobilantenner har negative sundhedsmæssige konsekvenser for befolkningen, idet målinger har vist at effekten fra de radiobølger, der sendes mellem sende- og modtageantenner, ligger langt under de anbefalede grænseværdier.

Bemærkninger til naboorienteringen

Såfremt du har bemærkninger eller indsigelser til, at der eventuelt dispenseres fra nævnte bestemmelser til gennemførelse af projektet som ansøgt, skal disse være kommunen i hænde senest den 4. juli 2019.

Vi gør opmærksom på, at kommunen ikke har pligt til at rette sig efter eventuelle indsigelser, men at naboernes udtalelse alene indhentes for at give et så fyldestgørende beslutningsgrundlag som muligt. Orientering om sagens udfald vil blive fremsendt til alle, som rettidigt har indsendt bemærkninger til sagen.

Med venlig hilsen

Quang Huy Ha
byggesagsbehandler
Byplan og Byggesag
Center for By, Kultur og Borgerservice

Ansøgning og tegningsmateriale er vedlagt.

Kopi af høringsbrevet er sendt til Lindeeg, V/ Ulf Lindeneg, Frihedsmindevej 26, 4840 Nr. Alslev



Per Nestler Bendtsen
Københavnsvej 43
3650 Ølstykke

Naboorientering

Ansøgning om opførelse af en 30 m mobilmast på Bryggertorvet, matr. nr. 4 cn Ølstykke By, 3650 Ølstykke.

Der er ansøgt om tilladelse til at opføre en 30 m høj mobilmast ved husgavl på Nettobygningen på Niels Olsens vej 2a, 3650 Ølstykke.

Det ansøgte kræver dispensation fra lokalplan nr. 73 §7 stk. 7.15, der anfører, at "Bygningshøjden nord for veje a-b må ikke overstige 12 m."

Hvis du har bemærkninger til det ansøgte, skal det være kommunen i hænde senest d. 4. juli 2019.

Området hvor mobilmasten ønskes opført

Området, hvor masten ønskes placeret, er et område med blandet bolig og erhverv som dagligvarebutikker, detailbutikker, administration- og serviceerhverv typisk i stueetage med beboelse på 1. sal.

Bryggertorvet grænser op til et historisk område mod nord, med en afstand på 200 meter til Ølstykke Kirke, som oprindeligt er opført omkring 1100-tallet. Mod syd ca. 150 m ligger Frederikssundsvejen. Området er omgivet af bymæssig boligbebyggelse. Jævnfør naturbeskyttelsesloven er det forbudt indenfor 300 m til en kirke at opføre bebyggelse, som er over 8,5 m højt.

Kirkebyggelinjen har til formål at beskytte kirker, der ligger mere eller mindre åbent i landskabet mod, at der opføres bebyggelse, som virker skæmmende på kirkerne eller hindrer, at kirkerne er synlige i landskabet. I tilfælde, hvor kirken er omgivet af bymæssig bebyggelse i hele beskyttelseszonen som det ansøgte område, gælder forbuddet ikke.

Mobildækningen i området med blandet erhverv og bolig er karakteriseret som lav. Placeringen ved Bryggertorvet er derfor valgt for at kunne give borgerne og de erhvervsdrivende i området bedre dækning i form af mere kvalitet og hastighed. Det eksisterende sendeanlæg kan ikke håndtere den mængde samtale og data via tjenester som mail, web, surfing, streaming-tjeneste mm., som brugerne i området med rette kan forvente.

Når forbruget i et givent område stiger, betyder det samtidig, at dækningsområdet for det pågældende sendeanlæg/ mobilmast formindskes. Behovet for nyt sendeanlæg/ mobilmast opstår, når der konstateres et konstant højt forbrug af kapacitet i netværket, som det ikke kan honorere, uden at der opstår såvel dæknings- som kapacitetshuller. Det er netop det, som TDC kan konstatere i det ansøgte område. Nærmeste mobilmast er en 42 m høj mobilmast ved Egedal Station.

Den 18-06-2019

Sagsnr.: 18-0078

Sagsbehandler:

Quang Huy Ha

Direkte tlf.: [REDACTED]

E-mail: [REDACTED]

Egedal Rådhus

Dronning Dagmars Vej 200

3650 Ølstykke

Telefon: [REDACTED]

Mail: [REDACTED]

Web: www.egedalkommune.dk

Åbningstid

Mandag - onsdag 10.00-14.00

Torsdag 10.00-17.30

Fredag 10.00-12.00

Det har ikke været muligt at finde høje strukturer eller høje bygninger i dækningsområdet til opsætning af antenner. Den ansøgte placering er derfor valgt, da det er centralt ved Bryggertorvet, som derfor kan dække hele området. Masten kan samtidig reduceres fra en 36 m gittermast til en 30 m rørmast på grund af områdets forholdsvis høje og centrale placering.

Med det ansøgte sendeanlæg ønsker TDC at forbedre kapaciteten for GSM900, UMT2100 samt LTE 800.

Det sundhedsmæssige aspekt

Selvom det sundhedsmæssige aspekt er et emne, der diskuteres og undersøges, fordi nærhed til antennesystemer kan have negative psykologiske konsekvenser i form af utryghed og usikkerhed, er det ikke et forhold, der indgår i sagsbehandlingen. Der har været en omfattende debat om den mulige strålingsrisiko for personer, der bor eller opholder sig i nærheden af masterne. Det skal her påpeges, at det ikke er påvist, at nærhed til mobilantenner har negative sundhedsmæssige konsekvenser for befolkningen, idet målinger har vist at effekten fra de radiobølger, der sendes mellem sende- og modtageantenner, ligger langt under de anbefalede grænseværdier.

Bemærkninger til naboorienteringen

Såfremt du har bemærkninger eller indsigelser til, at der eventuelt dispenseres fra nævnte bestemmelser til gennemførelse af projektet som ansøgt, skal disse være kommunen i hænde senest den 4. juli 2019.

Vi gør opmærksom på, at kommunen ikke har pligt til at rette sig efter eventuelle indsigelser, men at naboernes udtalelse alene indhentes for at give et så fyldestgørende beslutningsgrundlag som muligt. Orientering om sagens udfald vil blive fremsendt til alle, som rettidigt har indsendt bemærkninger til sagen.

Med venlig hilsen

Quang Huy Ha
byggesagsbehandler
Byplan og Byggesag
Center for By, Kultur og Borgerservice

Ansøgning og tegningsmateriale er vedlagt.

Kopi af høringsbrevet er sendt til Lindeeg, V/ Ulf Lindeneg, Frihedsmindevej 26, 4840 Nr. Alslev



Tina Larsen
Københavnsvej 33 B
3650 Ølstykke

Naboorientering

Ansøgning om opførelse af en 30 m mobilmast på Bryggertorvet, matr. nr. 4 cn Ølstykke By, 3650 Ølstykke.

Der er ansøgt om tilladelse til at opføre en 30 m høj mobilmast ved husgavl på Nettobygningen på Niels Olsens vej 2a, 3650 Ølstykke.

Det ansøgte kræver dispensation fra lokalplan nr. 73 §7 stk. 7.15, der anfører, at *"Bygningshøjden nord for veje a-b må ikke overstige 12 m."*

Hvis du har bemærkninger til det ansøgte, skal det være kommunen i hænde senest d. 4. juli 2019.

Området hvor mobilmasten ønskes opført

Området, hvor masten ønskes placeret, er et område med blandet bolig og erhverv som dagligvarebutikker, detailbutikker, administration- og serviceerhverv typisk i stueetage med beboelse på 1. sal.

Bryggertorvet grænser op til et historisk område mod nord, med en afstand på 200 meter til Ølstykke Kirke, som oprindeligt er opført omkring 1100-tallet. Mod syd ca. 150 m ligger Frederikssundsvejen. Området er omgivet af bymæssig boligbebyggelse. Jævnfør naturbeskyttelsesloven er det forbudt indenfor 300 m til en kirke at opføre bebyggelse, som er over 8,5 m højt.

Kirkebyggelinjen har til formål at beskytte kirker, der ligger mere eller mindre åbent i landskabet mod, at der opføres bebyggelse, som virker skæmmende på kirkerne eller hindrer, at kirkerne er synlige i landskabet. I tilfælde, hvor kirken er omgivet af bymæssig bebyggelse i hele beskyttelseszonen som det ansøgte område, gælder forbuddet ikke.

Mobildækningen i området med blandet erhverv og bolig er karakteriseret som lav. Placeringen ved Bryggertorvet er derfor valgt for at kunne give borgerne og de erhvervsdrivende i området bedre dækning i form af mere kvalitet og hastighed. Det eksisterende sendeanlæg kan ikke håndtere den mængde samtale og data via tjenester som mail, web, surfing, streaming-tjeneste mm., som brugerne i området med rette kan forvente.

Når forbruget i et givent område stiger, betyder det samtidig, at dækningsområdet for det pågældende sendeanlæg/ mobilmast formindskes. Behovet for nyt sendeanlæg/ mobilmast opstår, når der konstateres et konstant højt forbrug af kapacitet i netværket, som det ikke kan honorere, uden at der opstår såvel dæknings- som kapacitetshuller. Det er netop det, som TDC kan konstatere i det ansøgte område. Nærmeste mobilmast er en 42 m høj mobilmast ved Egedal Station.

Den 18-06-2019

Sagsnr.: 18-0078

Sagsbehandler:

Quang Huy Ha

Direkte tlf.: [REDACTED]

E-mail: [REDACTED]

Egedal Rådhus

Dronning Dagmars Vej 200

3650 Ølstykke

Telefon: [REDACTED]

Mail: [REDACTED]

Web: www.egedalkommune.dk

Åbningstid

Mandag - onsdag 10.00-14.00

Torsdag 10.00-17.30

Fredag 10.00-12.00

Det har ikke været muligt at finde høje strukturer eller høje bygninger i dækningsområdet til opsætning af antenner. Den ansøgte placering er derfor valgt, da det er centralt ved Bryggertorvet, som derfor kan dække hele området. Masten kan samtidig reduceres fra en 36 m gittermast til en 30 m rørmast på grund af områdets forholdsvis høje og centrale placering.

Med det ansøgte sendeanlæg ønsker TDC at forbedre kapaciteten for GSM900, UMT2100 samt LTE 800.

Det sundhedsmæssige aspekt

Selvom det sundhedsmæssige aspekt er et emne, der diskuteres og undersøges, fordi nærhed til antennesystemer kan have negative psykologiske konsekvenser i form af utryghed og usikkerhed, er det ikke et forhold, der indgår i sagsbehandlingen. Der har været en omfattende debat om den mulige strålingsrisiko for personer, der bor eller opholder sig i nærheden af masterne. Det skal her påpeges, at det ikke er påvist, at nærhed til mobilantenner har negative sundhedsmæssige konsekvenser for befolkningen, idet målinger har vist at effekten fra de radiobølger, der sendes mellem sende- og modtageantenner, ligger langt under de anbefalede grænseværdier.

Bemærkninger til naboorienteringen

Såfremt du har bemærkninger eller indsigelser til, at der eventuelt dispenseres fra nævnte bestemmelser til gennemførelse af projektet som ansøgt, skal disse være kommunen i hænde senest den 4. juli 2019.

Vi gør opmærksom på, at kommunen ikke har pligt til at rette sig efter eventuelle indsigelser, men at naboernes udtalelse alene indhentes for at give et så fyldestgørende beslutningsgrundlag som muligt. Orientering om sagens udfald vil blive fremsendt til alle, som rettidigt har indsendt bemærkninger til sagen.

Med venlig hilsen

Quang Huy Ha
byggesagsbehandler
Byplan og Byggesag
Center for By, Kultur og Borgerservice

Ansøgning og tegningsmateriale er vedlagt.

Kopi af høringsbrevet er sendt til Lindeeg, V/ Ulf Lindeneg, Frihedsmindevej 26, 4840 Nr. Alslev



Berit Maj Jørgensen
Dronning Dagmars Vej 40
3650 Ølstykke

Naboorientering

Ansøgning om opførelse af en 30 m mobilmast på Bryggertorvet, matr. nr. 4 cn Ølstykke By, 3650 Ølstykke.

Der er ansøgt om tilladelse til at opføre en 30 m høj mobilmast ved husgavl på Nettobygningen på Niels Olsens vej 2a, 3650 Ølstykke.

Det ansøgte kræver dispensation fra lokalplan nr. 73 §7 stk. 7.15, der anfører, at "Bygningshøjden nord for veje a-b må ikke overstige 12 m."

Hvis du har bemærkninger til det ansøgte, skal det være kommunen i hænde senest d. 4. juli 2019.

Området hvor mobilmasten ønskes opført

Området, hvor masten ønskes placeret, er et område med blandet bolig og erhverv som dagligvarebutikker, detailbutikker, administration- og serviceerhverv typisk i stueetage med beboelse på 1. sal.

Bryggertorvet grænser op til et historisk område mod nord, med en afstand på 200 meter til Ølstykke Kirke, som oprindeligt er opført omkring 1100-tallet. Mod syd ca. 150 m ligger Frederikssundsvejen. Området er omgivet af bymæssig boligbebyggelse. Jævnfør naturbeskyttelsesloven er det forbudt indenfor 300 m til en kirke at opføre bebyggelse, som er over 8,5 m højt.

Kirkebyggelinjen har til formål at beskytte kirker, der ligger mere eller mindre åbent i landskabet mod, at der opføres bebyggelse, som virker skæmmende på kirkerne eller hindrer, at kirkerne er synlige i landskabet. I tilfælde, hvor kirken er omgivet af bymæssig bebyggelse i hele beskyttelseszonen som det ansøgte område, gælder forbuddet ikke.

Mobildækningen i området med blandet erhverv og bolig er karakteriseret som lav. Placeringen ved Bryggertorvet er derfor valgt for at kunne give borgerne og de erhvervsdrivende i området bedre dækning i form af mere kvalitet og hastighed. Det eksisterende sendeanlæg kan ikke håndtere den mængde samtale og data via tjenester som mail, web, surfing, streaming-tjeneste mm., som brugerne i området med rette kan forvente.

Når forbruget i et givent område stiger, betyder det samtidig, at dækningsområdet for det pågældende sendeanlæg/ mobilmast formindskes. Behovet for nyt sendeanlæg/ mobilmast opstår, når der konstateres et konstant højt forbrug af kapacitet i netværket, som det ikke kan honorere, uden at der opstår såvel dæknings- som kapacitetshuller. Det er netop det, som TDC kan konstatere i det ansøgte område. Nærmeste mobilmast er en 42 m høj mobilmast ved Egedal Station.

Den 18-06-2019

Sagsnr.: 18-0078

Sagsbehandler:

Quang Huy Ha

Direkte tlf.: [REDACTED]

E-mail: [REDACTED]

Egedal Rådhus

Dronning Dagmars Vej 200

3650 Ølstykke

Telefon: [REDACTED]

Mail: [REDACTED]

Web: www.egedalkommune.dk

Åbningstid

Mandag - onsdag 10.00-14.00

Torsdag 10.00-17.30

Fredag 10.00-12.00

Det har ikke været muligt at finde høje strukturer eller høje bygninger i dækningsområdet til opsætning af antenner. Den ansøgte placering er derfor valgt, da det er centralt ved Bryggertorvet, som derfor kan dække hele området. Masten kan samtidig reduceres fra en 36 m gittermast til en 30 m rørmast på grund af områdets forholdsvis høje og centrale placering.

Med det ansøgte sendeanlæg ønsker TDC at forbedre kapaciteten for GSM900, UMT2100 samt LTE 800.

Det sundhedsmæssige aspekt

Selvom det sundhedsmæssige aspekt er et emne, der diskuteres og undersøges, fordi nærhed til antennesystemer kan have negative psykologiske konsekvenser i form af utryghed og usikkerhed, er det ikke et forhold, der indgår i sagsbehandlingen. Der har været en omfattende debat om den mulige strålingsrisiko for personer, der bor eller opholder sig i nærheden af masterne. Det skal her påpeges, at det ikke er påvist, at nærhed til mobilantener har negative sundhedsmæssige konsekvenser for befolkningen, idet målinger har vist at effekten fra de radiobølger, der sendes mellem sende- og modtageantener, ligger langt under de anbefalede grænseværdier.

Bemærkninger til naboorienteringen

Såfremt du har bemærkninger eller indsigelser til, at der eventuelt dispenseres fra nævnte bestemmelser til gennemførelse af projektet som ansøgt, skal disse være kommunen i hænde senest den 4. juli 2019.

Vi gør opmærksom på, at kommunen ikke har pligt til at rette sig efter eventuelle indsigelser, men at naboernes udtalelse alene indhentes for at give et så fyldestgørende beslutningsgrundlag som muligt. Orientering om sagens udfald vil blive fremsendt til alle, som rettidigt har indsendt bemærkninger til sagen.

Med venlig hilsen

Quang Huy Ha
byggesagsbehandler
Byplan og Byggesag
Center for By, Kultur og Borgerservice

Ansøgning og tegningsmateriale er vedlagt.

Kopi af høringsbrevet er sendt til Lindeeg, V/ Ulf Lindeneg, Frihedsmindevej 26, 4840 Nr. Alslev



Susanne Kullebo
Københavnsvej 8 A
3650 Ølstykke

Naboorientering

Ansøgning om opførelse af en 30 m mobilmast på Bryggertorvet, matr. nr. 4 cn Ølstykke By, 3650 Ølstykke.

Der er ansøgt om tilladelse til at opføre en 30 m høj mobilmast ved husgavl på Nettobygningen på Niels Olsens vej 2a, 3650 Ølstykke.

Det ansøgte kræver dispensation fra lokalplan nr. 73 §7 stk. 7.15, der anfører, at "Bygningshøjden nord for veje a-b må ikke overstige 12 m."

Hvis du har bemærkninger til det ansøgte, skal det være kommunen i hænde senest d. 4. juli 2019.

Området hvor mobilmasten ønskes opført

Området, hvor masten ønskes placeret, er et område med blandet bolig og erhverv som dagligvarebutikker, detailbutikker, administration- og serviceerhverv typisk i stueetage med beboelse på 1. sal.

Bryggertorvet grænser op til et historisk område mod nord, med en afstand på 200 meter til Ølstykke Kirke, som oprindeligt er opført omkring 1100-tallet. Mod syd ca. 150 m ligger Frederikssundsvejen. Området er omgivet af bymæssig boligbebyggelse. Jævnfør naturbeskyttelsesloven er det forbudt indenfor 300 m til en kirke at opføre bebyggelse, som er over 8,5 m højt.

Kirkebyggelinjen har til formål at beskytte kirker, der ligger mere eller mindre åbent i landskabet mod, at der opføres bebyggelse, som virker skæmmende på kirkerne eller hindrer, at kirkerne er synlige i landskabet. I tilfælde, hvor kirken er omgivet af bymæssig bebyggelse i hele beskyttelseszonen som det ansøgte område, gælder forbuddet ikke.

Mobildækningen i området med blandet erhverv og bolig er karakteriseret som lav. Placeringen ved Bryggertorvet er derfor valgt for at kunne give borgerne og de erhvervsdrivende i området bedre dækning i form af mere kvalitet og hastighed. Det eksisterende sendeanlæg kan ikke håndtere den mængde samtale og data via tjenester som mail, web, surfing, streaming-tjeneste mm., som brugerne i området med rette kan forvente.

Når forbruget i et givent område stiger, betyder det samtidig, at dækningsområdet for det pågældende sendeanlæg/ mobilmast formindskes. Behovet for nyt sendeanlæg/ mobilmast opstår, når der konstateres et konstant højt forbrug af kapacitet i netværket, som det ikke kan honorere, uden at der opstår såvel dæknings- som kapacitetshuller. Det er netop det, som TDC kan konstatere i det ansøgte område. Nærmeste mobilmast er en 42 m høj mobilmast ved Egedal Station.

Den 18-06-2019

Sagsnr.: 18-0078

Sagsbehandler:

Quang Huy Ha

Direkte tlf.: [REDACTED]

E-mail: [REDACTED]

Egedal Rådhus

Dronning Dagmars Vej 200

3650 Ølstykke

Telefon: [REDACTED]

Mail: [REDACTED]

Web: www.egedalkommune.dk

Åbningstid

Mandag - onsdag 10.00-14.00

Torsdag 10.00-17.30

Fredag 10.00-12.00

Det har ikke været muligt at finde høje strukturer eller høje bygninger i dækningsområdet til opsætning af antenner. Den ansøgte placering er derfor valgt, da det er centralt ved Bryggertorvet, som derfor kan dække hele området. Masten kan samtidig reduceres fra en 36 m gittermast til en 30 m rørmast på grund af områdets forholdsvis høje og centrale placering.

Med det ansøgte sendeanlæg ønsker TDC at forbedre kapaciteten for GSM900, UMT2100 samt LTE 800.

Det sundhedsmæssige aspekt

Selvom det sundhedsmæssige aspekt er et emne, der diskuteres og undersøges, fordi nærhed til antennesystemer kan have negative psykologiske konsekvenser i form af utryghed og usikkerhed, er det ikke et forhold, der indgår i sagsbehandlingen. Der har været en omfattende debat om den mulige strålingsrisiko for personer, der bor eller opholder sig i nærheden af masterne. Det skal her påpeges, at det ikke er påvist, at nærhed til mobilantenner har negative sundhedsmæssige konsekvenser for befolkningen, idet målinger har vist at effekten fra de radiobølger, der sendes mellem sende- og modtageantenner, ligger langt under de anbefalede grænseværdier.

Bemærkninger til naboorienteringen

Såfremt du har bemærkninger eller indsigelser til, at der eventuelt dispenseres fra nævnte bestemmelser til gennemførelse af projektet som ansøgt, skal disse være kommunen i hænde senest den 4. juli 2019.

Vi gør opmærksom på, at kommunen ikke har pligt til at rette sig efter eventuelle indsigelser, men at naboernes udtalelse alene indhentes for at give et så fyldestgørende beslutningsgrundlag som muligt. Orientering om sagens udfald vil blive fremsendt til alle, som rettidigt har indsendt bemærkninger til sagen.

Med venlig hilsen

Quang Huy Ha
byggesagsbehandler
Byplan og Byggesag
Center for By, Kultur og Borgerservice

Ansøgning og tegningsmateriale er vedlagt.

Kopi af høringsbrevet er sendt til Lindeeg, V/ Ulf Lindeneg, Frihedsmindevej 26, 4840 Nr. Alslev



Grethe Sina Hansen
Hampelandvej 10
3650 Ølstykke

Naboorientering

Ansøgning om opførelse af en 30 m mobilmast på Bryggertorvet, matr. nr. 4 cn Ølstykke By, 3650 Ølstykke.

Der er ansøgt om tilladelse til at opføre en 30 m høj mobilmast ved husgavl på Nettobygningen på Niels Olsens vej 2a, 3650 Ølstykke.

Det ansøgte kræver dispensation fra lokalplan nr. 73 §7 stk. 7.15, der anfører, at *"Bygningshøjden nord for veje a-b må ikke overstige 12 m."*

Hvis du har bemærkninger til det ansøgte, skal det være kommunen i hænde senest d. 4. juli 2019.

Området hvor mobilmasten ønskes opført

Området, hvor masten ønskes placeret, er et område med blandet bolig og erhverv som dagligvarebutikker, detailbutikker, administration- og serviceerhverv typisk i stueetage med beboelse på 1. sal.

Bryggertorvet grænser op til et historisk område mod nord, med en afstand på 200 meter til Ølstykke Kirke, som oprindeligt er opført omkring 1100-tallet. Mod syd ca. 150 m ligger Frederikssundsvejen. Området er omgivet af bymæssig boligbebyggelse. Jævnfør naturbeskyttelsesloven er det forbudt indenfor 300 m til en kirke at opføre bebyggelse, som er over 8,5 m højt.

Kirkebyggelinjen har til formål at beskytte kirker, der ligger mere eller mindre åbent i landskabet mod, at der opføres bebyggelse, som virker skæmmende på kirkerne eller hindrer, at kirkerne er synlige i landskabet. I tilfælde, hvor kirken er omgivet af bymæssig bebyggelse i hele beskyttelseszonen som det ansøgte område, gælder forbuddet ikke.

Mobildækningen i området med blandet erhverv og bolig er karakteriseret som lav. Placeringen ved Bryggertorvet er derfor valgt for at kunne give borgerne og de erhvervsdrivende i området bedre dækning i form af mere kvalitet og hastighed. Det eksisterende sendeanlæg kan ikke håndtere den mængde samtale og data via tjenester som mail, web, surfing, streaming-tjeneste mm., som brugerne i området med rette kan forvente.

Når forbruget i et givent område stiger, betyder det samtidig, at dækningsområdet for det pågældende sendeanlæg/ mobilmast formindskes. Behovet for nyt sendeanlæg/ mobilmast opstår, når der konstateres et konstant højt forbrug af kapacitet i netværket, som det ikke kan honorere, uden at der opstår såvel dæknings- som kapacitetshuller. Det er netop det, som TDC kan konstatere i det ansøgte område. Nærmeste mobilmast er en 42 m høj mobilmast ved Egedal Station.

Den 18-06-2019

Sagsnr.: 18-0078

Sagsbehandler:

Quang Huy Ha

Direkte tlf.: [REDACTED]

E-mail: [REDACTED]

Egedal Rådhus

Dronning Dagmars Vej 200

3650 Ølstykke

Telefon: [REDACTED]

Mail: [REDACTED]

Web: www.egedalkommune.dk

Åbningstid

Mandag - onsdag 10.00-14.00

Torsdag 10.00-17.30

Fredag 10.00-12.00

Det har ikke været muligt at finde høje strukturer eller høje bygninger i dækningsområdet til opsætning af antenner. Den ansøgte placering er derfor valgt, da det er centralt ved Bryggertorvet, som derfor kan dække hele området. Masten kan samtidig reduceres fra en 36 m gittermast til en 30 m rørmast på grund af områdets forholdsvis høje og centrale placering.

Med det ansøgte sendeanlæg ønsker TDC at forbedre kapaciteten for GSM900, UMT2100 samt LTE 800.

Det sundhedsmæssige aspekt

Selvom det sundhedsmæssige aspekt er et emne, der diskuteres og undersøges, fordi nærhed til antennesystemer kan have negative psykologiske konsekvenser i form af utryghed og usikkerhed, er det ikke et forhold, der indgår i sagsbehandlingen. Der har været en omfattende debat om den mulige strålingsrisiko for personer, der bor eller opholder sig i nærheden af masterne. Det skal her påpeges, at det ikke er påvist, at nærhed til mobilantenner har negative sundhedsmæssige konsekvenser for befolkningen, idet målinger har vist at effekten fra de radiobølger, der sendes mellem sende- og modtageantenner, ligger langt under de anbefalede grænseværdier.

Bemærkninger til naboorienteringen

Såfremt du har bemærkninger eller indsigelser til, at der eventuelt dispenseres fra nævnte bestemmelser til gennemførelse af projektet som ansøgt, skal disse være kommunen i hænde senest den 4. juli 2019.

Vi gør opmærksom på, at kommunen ikke har pligt til at rette sig efter eventuelle indsigelser, men at naboernes udtalelse alene indhentes for at give et så fyldestgørende beslutningsgrundlag som muligt. Orientering om sagens udfald vil blive fremsendt til alle, som rettidigt har indsendt bemærkninger til sagen.

Med venlig hilsen

Quang Huy Ha
byggesagsbehandler
Byplan og Byggesag
Center for By, Kultur og Borgerservice

Ansøgning og tegningsmateriale er vedlagt.

Kopi af høringsbrevet er sendt til Lindeeg, V/ Ulf Lindeneg, Frihedsmindevej 26, 4840 Nr. Alslev



Thomas Nordberg Toftvig
Københavnsvej 44
3650 Ølstykke

Naboorientering

Ansøgning om opførelse af en 30 m mobilmast på Bryggertorvet, matr. nr. 4 cn Ølstykke By, 3650 Ølstykke.

Der er ansøgt om tilladelse til at opføre en 30 m høj mobilmast ved husgavl på Nettobygningen på Niels Olsens vej 2a, 3650 Ølstykke.

Det ansøgte kræver dispensation fra lokalplan nr. 73 §7 stk. 7.15, der anfører, at *"Bygningshøjden nord for veje a-b må ikke overstige 12 m."*

Hvis du har bemærkninger til det ansøgte, skal det være kommunen i hænde senest d. 4. juli 2019.

Området hvor mobilmasten ønskes opført

Området, hvor masten ønskes placeret, er et område med blandet bolig og erhverv som dagligvarebutikker, detailbutikker, administration- og serviceerhverv typisk i stueetage med beboelse på 1. sal.

Bryggertorvet grænser op til et historisk område mod nord, med en afstand på 200 meter til Ølstykke Kirke, som oprindeligt er opført omkring 1100-tallet. Mod syd ca. 150 m ligger Frederikssundsvejen. Området er omgivet af bymæssig boligbebyggelse. Jævnfør naturbeskyttelsesloven er det forbudt indenfor 300 m til en kirke at opføre bebyggelse, som er over 8,5 m højt.

Kirkebyggelinjen har til formål at beskytte kirker, der ligger mere eller mindre åbent i landskabet mod, at der opføres bebyggelse, som virker skæmmende på kirkerne eller hindrer, at kirkerne er synlige i landskabet. I tilfælde, hvor kirken er omgivet af bymæssig bebyggelse i hele beskyttelseszonen som det ansøgte område, gælder forbuddet ikke.

Mobildækningen i området med blandet erhverv og bolig er karakteriseret som lav. Placeringen ved Bryggertorvet er derfor valgt for at kunne give borgerne og de erhvervsdrivende i området bedre dækning i form af mere kvalitet og hastighed. Det eksisterende sendeanlæg kan ikke håndtere den mængde samtale og data via tjenester som mail, web, surfing, streaming-tjeneste mm., som brugerne i området med rette kan forvente.

Når forbruget i et givent område stiger, betyder det samtidig, at dækningsområdet for det pågældende sendeanlæg/ mobilmast formindskes. Behovet for nyt sendeanlæg/ mobilmast opstår, når der konstateres et konstant højt forbrug af kapacitet i netværket, som det ikke kan honorere, uden at der opstår såvel dæknings- som kapacitetshuller. Det er netop det, som TDC kan konstatere i det ansøgte område. Nærmeste mobilmast er en 42 m høj mobilmast ved Egedal Station.

Den 18-06-2019

Sagsnr.: 18-0078

Sagsbehandler:

Quang Huy Ha

Direkte tlf.: [REDACTED]

E-mail: [REDACTED]

Egedal Rådhus

Dronning Dagmars Vej 200

3650 Ølstykke

Telefon: [REDACTED]

Mail: [REDACTED]

Web: www.egedalkommune.dk

Åbningstid

Mandag - onsdag 10.00-14.00

Torsdag 10.00-17.30

Fredag 10.00-12.00

Det har ikke været muligt at finde høje strukturer eller høje bygninger i dækningsområdet til opsætning af antenner. Den ansøgte placering er derfor valgt, da det er centralt ved Bryggertorvet, som derfor kan dække hele området. Masten kan samtidig reduceres fra en 36 m gittermast til en 30 m rørmast på grund af områdets forholdsvis høje og centrale placering.

Med det ansøgte sendeanlæg ønsker TDC at forbedre kapaciteten for GSM900, UMT2100 samt LTE 800.

Det sundhedsmæssige aspekt

Selvom det sundhedsmæssige aspekt er et emne, der diskuteres og undersøges, fordi nærhed til antennesystemer kan have negative psykologiske konsekvenser i form af utryghed og usikkerhed, er det ikke et forhold, der indgår i sagsbehandlingen. Der har været en omfattende debat om den mulige strålingsrisiko for personer, der bor eller opholder sig i nærheden af masterne. Det skal her påpeges, at det ikke er påvist, at nærhed til mobilantenner har negative sundhedsmæssige konsekvenser for befolkningen, idet målinger har vist at effekten fra de radiobølger, der sendes mellem sende- og modtageantenner, ligger langt under de anbefalede grænseværdier.

Bemærkninger til naboorienteringen

Såfremt du har bemærkninger eller indsigelser til, at der eventuelt dispenseres fra nævnte bestemmelser til gennemførelse af projektet som ansøgt, skal disse være kommunen i hænde senest den 4. juli 2019.

Vi gør opmærksom på, at kommunen ikke har pligt til at rette sig efter eventuelle indsigelser, men at naboernes udtalelse alene indhentes for at give et så fyldestgørende beslutningsgrundlag som muligt. Orientering om sagens udfald vil blive fremsendt til alle, som rettidigt har indsendt bemærkninger til sagen.

Med venlig hilsen

Quang Huy Ha
byggesagsbehandler
Byplan og Byggesag
Center for By, Kultur og Borgerservice

Ansøgning og tegningsmateriale er vedlagt.

Kopi af høringsbrevet er sendt til Lindeeg, V/ Ulf Lindeneg, Frihedsmindevej 26, 4840 Nr. Alslev



Heidi Holm-Petersen
Hampelandvej 46
3650 Ølstykke

Naboorientering

Ansøgning om opførelse af en 30 m mobilmast på Bryggertorvet, matr. nr. 4 cn Ølstykke By, 3650 Ølstykke.

Der er ansøgt om tilladelse til at opføre en 30 m høj mobilmast ved husgavl på Nettobygningen på Niels Olsens vej 2a, 3650 Ølstykke.

Det ansøgte kræver dispensation fra lokalplan nr. 73 §7 stk. 7.15, der anfører, at *"Bygningshøjden nord for veje a-b må ikke overstige 12 m."*

Hvis du har bemærkninger til det ansøgte, skal det være kommunen i hænde senest d. 4. juli 2019.

Området hvor mobilmasten ønskes opført

Området, hvor masten ønskes placeret, er et område med blandet bolig og erhverv som dagligvarebutikker, detailbutikker, administration- og serviceerhverv typisk i stueetage med beboelse på 1. sal.

Bryggertorvet grænser op til et historisk område mod nord, med en afstand på 200 meter til Ølstykke Kirke, som oprindeligt er opført omkring 1100-tallet. Mod syd ca. 150 m ligger Frederikssundsvejen. Området er omgivet af bymæssig boligbebyggelse. Jævnfør naturbeskyttelsesloven er det forbudt indenfor 300 m til en kirke at opføre bebyggelse, som er over 8,5 m højt.

Kirkebyggelinjen har til formål at beskytte kirker, der ligger mere eller mindre åbent i landskabet mod, at der opføres bebyggelse, som virker skæmmende på kirkerne eller hindrer, at kirkerne er synlige i landskabet. I tilfælde, hvor kirken er omgivet af bymæssig bebyggelse i hele beskyttelseszonen som det ansøgte område, gælder forbuddet ikke.

Mobildækningen i området med blandet erhverv og bolig er karakteriseret som lav. Placeringen ved Bryggertorvet er derfor valgt for at kunne give borgerne og de erhvervsdrivende i området bedre dækning i form af mere kvalitet og hastighed. Det eksisterende sendeanlæg kan ikke håndtere den mængde samtale og data via tjenester som mail, web, surfing, streaming-tjeneste mm., som brugerne i området med rette kan forvente.

Når forbruget i et givent område stiger, betyder det samtidig, at dækningsområdet for det pågældende sendeanlæg/ mobilmast formindskes. Behovet for nyt sendeanlæg/ mobilmast opstår, når der konstateres et konstant højt forbrug af kapacitet i netværket, som det ikke kan honorere, uden at der opstår såvel dæknings- som kapacitetshuller. Det er netop det, som TDC kan konstatere i det ansøgte område. Nærmeste mobilmast er en 42 m høj mobilmast ved Egedal Station.

Den 18-06-2019

Sagsnr.: 18-0078

Sagsbehandler:

Quang Huy Ha

Direkte tlf.: [REDACTED]

E-mail: [REDACTED]

Egedal Rådhus

Dronning Dagmars Vej 200

3650 Ølstykke

Telefon: [REDACTED]

Mail: [REDACTED]

Web: www.egedalkommune.dk

Åbningstid

Mandag - onsdag 10.00-14.00

Torsdag 10.00-17.30

Fredag 10.00-12.00

Det har ikke været muligt at finde høje strukturer eller høje bygninger i dækningsområdet til opsætning af antenner. Den ansøgte placering er derfor valgt, da det er centralt ved Bryggertorvet, som derfor kan dække hele området. Masten kan samtidig reduceres fra en 36 m gittermast til en 30 m rørmast på grund af områdets forholdsvis høje og centrale placering.

Med det ansøgte sendeanlæg ønsker TDC at forbedre kapaciteten for GSM900, UMT2100 samt LTE 800.

Det sundhedsmæssige aspekt

Selvom det sundhedsmæssige aspekt er et emne, der diskuteres og undersøges, fordi nærhed til antennesystemer kan have negative psykologiske konsekvenser i form af utryghed og usikkerhed, er det ikke et forhold, der indgår i sagsbehandlingen. Der har været en omfattende debat om den mulige strålingsrisiko for personer, der bor eller opholder sig i nærheden af masterne. Det skal her påpeges, at det ikke er påvist, at nærhed til mobilantener har negative sundhedsmæssige konsekvenser for befolkningen, idet målinger har vist at effekten fra de radiobølger, der sendes mellem sende- og modtageantener, ligger langt under de anbefalede grænseværdier.

Bemærkninger til naboorienteringen

Såfremt du har bemærkninger eller indsigelser til, at der eventuelt dispenseres fra nævnte bestemmelser til gennemførelse af projektet som ansøgt, skal disse være kommunen i hænde senest den 4. juli 2019.

Vi gør opmærksom på, at kommunen ikke har pligt til at rette sig efter eventuelle indsigelser, men at naboernes udtalelse alene indhentes for at give et så fyldestgørende beslutningsgrundlag som muligt. Orientering om sagens udfald vil blive fremsendt til alle, som rettidigt har indsendt bemærkninger til sagen.

Med venlig hilsen

Quang Huy Ha
byggesagsbehandler
Byplan og Byggesag
Center for By, Kultur og Borgerservice

Ansøgning og tegningsmateriale er vedlagt.

Kopi af høringsbrevet er sendt til Lindeeg, V/ Ulf Lindeneg, Frihedsmindevej 26, 4840 Nr. Alslev



Samri Hede
Langs Hegnet 2
3310 Ølsted

Naboorientering

Ansøgning om opførelse af en 30 m mobilmast på Bryggertorvet, matr. nr. 4 cn Ølstykke By, 3650 Ølstykke.

Der er ansøgt om tilladelse til at opføre en 30 m høj mobilmast ved husgavl på Nettobygningen på Niels Olsens vej 2a, 3650 Ølstykke.

Det ansøgte kræver dispensation fra lokalplan nr. 73 §7 stk. 7.15, der anfører, at *"Bygningshøjden nord for veje a-b må ikke overstige 12 m."*

Hvis du har bemærkninger til det ansøgte, skal det være kommunen i hænde senest d. 4. juli 2019.

Området hvor mobilmasten ønskes opført

Området, hvor masten ønskes placeret, er et område med blandet bolig og erhverv som dagligvarebutikker, detailbutikker, administration- og serviceerhverv typisk i stueetage med beboelse på 1. sal.

Bryggertorvet grænser op til et historisk område mod nord, med en afstand på 200 meter til Ølstykke Kirke, som oprindeligt er opført omkring 1100-tallet. Mod syd ca. 150 m ligger Frederikssundsvejen. Området er omgivet af bymæssig boligbebyggelse. Jævnfør naturbeskyttelsesloven er det forbudt indenfor 300 m til en kirke at opføre bebyggelse, som er over 8,5 m højt.

Kirkebyggelinjen har til formål at beskytte kirker, der ligger mere eller mindre åbent i landskabet mod, at der opføres bebyggelse, som virker skæmmende på kirkerne eller hindrer, at kirkerne er synlige i landskabet. I tilfælde, hvor kirken er omgivet af bymæssig bebyggelse i hele beskyttelseszonen som det ansøgte område, gælder forbuddet ikke.

Mobildækningen i området med blandet erhverv og bolig er karakteriseret som lav. Placeringen ved Bryggertorvet er derfor valgt for at kunne give borgerne og de erhvervsdrivende i området bedre dækning i form af mere kvalitet og hastighed. Det eksisterende sendeanlæg kan ikke håndtere den mængde samtale og data via tjenester som mail, web, surfing, streaming-tjeneste mm., som brugerne i området med rette kan forvente.

Når forbruget i et givent område stiger, betyder det samtidig, at dækningsområdet for det pågældende sendeanlæg/ mobilmast formindskes. Behovet for nyt sendeanlæg/ mobilmast opstår, når der konstateres et konstant højt forbrug af kapacitet i netværket, som det ikke kan honorere, uden at der opstår såvel dæknings- som kapacitetshuller. Det er netop det, som TDC kan konstatere i det ansøgte område. Nærmeste mobilmast er en 42 m høj mobilmast ved Egedal Station.

Den 18-06-2019

Sagsnr.: 18-0078

Sagsbehandler:

Quang Huy Ha

Direkte tlf.: [REDACTED]

E-mail: [REDACTED]

Egedal Rådhus

Dronning Dagmars Vej 200

3650 Ølstykke

Telefon: [REDACTED]

Mail: [REDACTED]

Web: www.egedalkommune.dk

Åbningstid

Mandag - onsdag 10.00-14.00

Torsdag 10.00-17.30

Fredag 10.00-12.00

Det har ikke været muligt at finde høje strukturer eller høje bygninger i dækningsområdet til opsætning af antenner. Den ansøgte placering er derfor valgt, da det er centralt ved Bryggertorvet, som derfor kan dække hele området. Masten kan samtidig reduceres fra en 36 m gittermast til en 30 m rørmast på grund af områdets forholdsvis høje og centrale placering.

Med det ansøgte sendeanlæg ønsker TDC at forbedre kapaciteten for GSM900, UMT2100 samt LTE 800.

Det sundhedsmæssige aspekt

Selvom det sundhedsmæssige aspekt er et emne, der diskuteres og undersøges, fordi nærhed til antennesystemer kan have negative psykologiske konsekvenser i form af utryghed og usikkerhed, er det ikke et forhold, der indgår i sagsbehandlingen. Der har været en omfattende debat om den mulige strålingsrisiko for personer, der bor eller opholder sig i nærheden af masterne. Det skal her påpeges, at det ikke er påvist, at nærhed til mobilantenner har negative sundhedsmæssige konsekvenser for befolkningen, idet målinger har vist at effekten fra de radiobølger, der sendes mellem sende- og modtageantenner, ligger langt under de anbefalede grænseværdier.

Bemærkninger til naboorienteringen

Såfremt du har bemærkninger eller indsigelser til, at der eventuelt dispenseres fra nævnte bestemmelser til gennemførelse af projektet som ansøgt, skal disse være kommunen i hænde senest den 4. juli 2019.

Vi gør opmærksom på, at kommunen ikke har pligt til at rette sig efter eventuelle indsigelser, men at naboernes udtalelse alene indhentes for at give et så fyldestgørende beslutningsgrundlag som muligt. Orientering om sagens udfald vil blive fremsendt til alle, som rettidigt har indsendt bemærkninger til sagen.

Med venlig hilsen

Quang Huy Ha
byggesagsbehandler
Byplan og Byggesag
Center for By, Kultur og Borgerservice

Ansøgning og tegningsmateriale er vedlagt.

Kopi af høringsbrevet er sendt til Lindeeg, V/ Ulf Lindeneg, Frihedsmindevej 26, 4840 Nr. Alslev



Michael T Ostermann Nielsen
Bryggertorvet 6
3650 Ølstykke

Naboorientering

Ansøgning om opførelse af en 30 m mobilmast på Bryggertorvet, matr. nr. 4 cn Ølstykke By, 3650 Ølstykke.

Der er ansøgt om tilladelse til at opføre en 30 m høj mobilmast ved husgavl på Nettobygningen på Niels Olsens vej 2a, 3650 Ølstykke.

Det ansøgte kræver dispensation fra lokalplan nr. 73 §7 stk. 7.15, der anfører, at *"Bygningshøjden nord for veje a-b må ikke overstige 12 m."*

Hvis du har bemærkninger til det ansøgte, skal det være kommunen i hænde senest d. 4. juli 2019.

Området hvor mobilmasten ønskes opført

Området, hvor masten ønskes placeret, er et område med blandet bolig og erhverv som dagligvarebutikker, detailbutikker, administration- og serviceerhverv typisk i stueetage med beboelse på 1. sal.

Bryggertorvet grænser op til et historisk område mod nord, med en afstand på 200 meter til Ølstykke Kirke, som oprindeligt er opført omkring 1100-tallet. Mod syd ca. 150 m ligger Frederikssundsvejen. Området er omgivet af bymæssig boligbebyggelse. Jævnfør naturbeskyttelsesloven er det forbudt indenfor 300 m til en kirke at opføre bebyggelse, som er over 8,5 m højt.

Kirkebyggelinjen har til formål at beskytte kirker, der ligger mere eller mindre åbent i landskabet mod, at der opføres bebyggelse, som virker skæmmende på kirkerne eller hindrer, at kirkerne er synlige i landskabet. I tilfælde, hvor kirken er omgivet af bymæssig bebyggelse i hele beskyttelseszonen som det ansøgte område, gælder forbuddet ikke.

Mobildækningen i området med blandet erhverv og bolig er karakteriseret som lav. Placeringen ved Bryggertorvet er derfor valgt for at kunne give borgerne og de erhvervsdrivende i området bedre dækning i form af mere kvalitet og hastighed. Det eksisterende sendeanlæg kan ikke håndtere den mængde samtale og data via tjenester som mail, web, surfing, streaming-tjeneste mm., som brugerne i området med rette kan forvente.

Når forbruget i et givent område stiger, betyder det samtidig, at dækningsområdet for det pågældende sendeanlæg/ mobilmast formindskes. Behovet for nyt sendeanlæg/ mobilmast opstår, når der konstateres et konstant højt forbrug af kapacitet i netværket, som det ikke kan honorere, uden at der opstår såvel dæknings- som kapacitetshuller. Det er netop det, som TDC kan konstatere i det ansøgte område. Nærmeste mobilmast er en 42 m høj mobilmast ved Egedal Station.

Den 18-06-2019

Sagsnr.: 18-0078

Sagsbehandler:

Quang Huy Ha

Direkte tlf.: [REDACTED]

E-mail: [REDACTED]

Egedal Rådhus

Dronning Dagmars Vej 200

3650 Ølstykke

Telefon: [REDACTED]

Mail: [REDACTED]

Web: www.egedalkommune.dk

Åbningstid

Mandag - onsdag 10.00-14.00

Torsdag 10.00-17.30

Fredag 10.00-12.00

Det har ikke været muligt at finde høje strukturer eller høje bygninger i dækningsområdet til opsætning af antenner. Den ansøgte placering er derfor valgt, da det er centralt ved Bryggertorvet, som derfor kan dække hele området. Masten kan samtidig reduceres fra en 36 m gittermast til en 30 m rørmast på grund af områdets forholdsvis høje og centrale placering.

Med det ansøgte sendeanlæg ønsker TDC at forbedre kapaciteten for GSM900, UMT2100 samt LTE 800.

Det sundhedsmæssige aspekt

Selvom det sundhedsmæssige aspekt er et emne, der diskuteres og undersøges, fordi nærhed til antennesystemer kan have negative psykologiske konsekvenser i form af utryghed og usikkerhed, er det ikke et forhold, der indgår i sagsbehandlingen. Der har været en omfattende debat om den mulige strålingsrisiko for personer, der bor eller opholder sig i nærheden af masterne. Det skal her påpeges, at det ikke er påvist, at nærhed til mobilantenner har negative sundhedsmæssige konsekvenser for befolkningen, idet målinger har vist at effekten fra de radiobølger, der sendes mellem sende- og modtageantenner, ligger langt under de anbefalede grænseværdier.

Bemærkninger til naboorienteringen

Såfremt du har bemærkninger eller indsigelser til, at der eventuelt dispenseres fra nævnte bestemmelser til gennemførelse af projektet som ansøgt, skal disse være kommunen i hænde senest den 4. juli 2019.

Vi gør opmærksom på, at kommunen ikke har pligt til at rette sig efter eventuelle indsigelser, men at naboernes udtalelse alene indhentes for at give et så fyldestgørende beslutningsgrundlag som muligt. Orientering om sagens udfald vil blive fremsendt til alle, som rettidigt har indsendt bemærkninger til sagen.

Med venlig hilsen

Quang Huy Ha
byggesagsbehandler
Byplan og Byggesag
Center for By, Kultur og Borgerservice

Ansøgning og tegningsmateriale er vedlagt.

Kopi af høringsbrevet er sendt til Lindeeg, V/ Ulf Lindeneg, Frihedsmindevej 26, 4840 Nr. Alslev



Susanne Elise Stich
Niels Olsens Vej 14
3650 Ølstykke

Naboorientering

Ansøgning om opførelse af en 30 m mobilmast på Bryggertorvet, matr. nr. 4 cn Ølstykke By, 3650 Ølstykke.

Der er ansøgt om tilladelse til at opføre en 30 m høj mobilmast ved husgavl på Nettobygningen på Niels Olsens vej 2a, 3650 Ølstykke.

Det ansøgte kræver dispensation fra lokalplan nr. 73 §7 stk. 7.15, der anfører, at *"Bygningshøjden nord for veje a-b må ikke overstige 12 m."*

Hvis du har bemærkninger til det ansøgte, skal det være kommunen i hænde senest d. 4. juli 2019.

Området hvor mobilmasten ønskes opført

Området, hvor masten ønskes placeret, er et område med blandet bolig og erhverv som dagligvarebutikker, detailbutikker, administration- og serviceerhverv typisk i stueetage med beboelse på 1. sal.

Bryggertorvet grænser op til et historisk område mod nord, med en afstand på 200 meter til Ølstykke Kirke, som oprindeligt er opført omkring 1100-tallet. Mod syd ca. 150 m ligger Frederikssundsvejen. Området er omgivet af bymæssig boligbebyggelse. Jævnfør naturbeskyttelsesloven er det forbudt indenfor 300 m til en kirke at opføre bebyggelse, som er over 8,5 m højt.

Kirkebyggelinjen har til formål at beskytte kirker, der ligger mere eller mindre åbent i landskabet mod, at der opføres bebyggelse, som virker skæmmende på kirkerne eller hindrer, at kirkerne er synlige i landskabet. I tilfælde, hvor kirken er omgivet af bymæssig bebyggelse i hele beskyttelseszonen som det ansøgte område, gælder forbuddet ikke.

Mobildækningen i området med blandet erhverv og bolig er karakteriseret som lav. Placeringen ved Bryggertorvet er derfor valgt for at kunne give borgerne og de erhvervsdrivende i området bedre dækning i form af mere kvalitet og hastighed. Det eksisterende sendeanlæg kan ikke håndtere den mængde samtale og data via tjenester som mail, web, surfing, streaming-tjeneste mm., som brugerne i området med rette kan forvente.

Når forbruget i et givent område stiger, betyder det samtidig, at dækningsområdet for det pågældende sendeanlæg/ mobilmast formindskes. Behovet for nyt sendeanlæg/ mobilmast opstår, når der konstateres et konstant højt forbrug af kapacitet i netværket, som det ikke kan honorere, uden at der opstår såvel dæknings- som kapacitetshuller. Det er netop det, som TDC kan konstatere i det ansøgte område. Nærmeste mobilmast er en 42 m høj mobilmast ved Egedal Station.

Den 18-06-2019

Sagsnr.: 18-0078

Sagsbehandler:

Quang Huy Ha

Direkte tlf.: [REDACTED]

E-mail: [REDACTED]

Egedal Rådhus

Dronning Dagmars Vej 200

3650 Ølstykke

Telefon: [REDACTED]

Mail: [REDACTED]

Web: www.egedalkommune.dk

Åbningstid

Mandag - onsdag 10.00-14.00

Torsdag 10.00-17.30

Fredag 10.00-12.00

Det har ikke været muligt at finde høje strukturer eller høje bygninger i dækningsområdet til opsætning af antenner. Den ansøgte placering er derfor valgt, da det er centralt ved Bryggertorvet, som derfor kan dække hele området. Masten kan samtidig reduceres fra en 36 m gittermast til en 30 m rørmast på grund af områdets forholdsvis høje og centrale placering.

Med det ansøgte sendeanlæg ønsker TDC at forbedre kapaciteten for GSM900, UMT2100 samt LTE 800.

Det sundhedsmæssige aspekt

Selvom det sundhedsmæssige aspekt er et emne, der diskuteres og undersøges, fordi nærhed til antennesystemer kan have negative psykologiske konsekvenser i form af utryghed og usikkerhed, er det ikke et forhold, der indgår i sagsbehandlingen. Der har været en omfattende debat om den mulige strålingsrisiko for personer, der bor eller opholder sig i nærheden af masterne. Det skal her påpeges, at det ikke er påvist, at nærhed til mobilantenner har negative sundhedsmæssige konsekvenser for befolkningen, idet målinger har vist at effekten fra de radiobølger, der sendes mellem sende- og modtageantenner, ligger langt under de anbefalede grænseværdier.

Bemærkninger til naboorienteringen

Såfremt du har bemærkninger eller indsigelser til, at der eventuelt dispenseres fra nævnte bestemmelser til gennemførelse af projektet som ansøgt, skal disse være kommunen i hænde senest den 4. juli 2019.

Vi gør opmærksom på, at kommunen ikke har pligt til at rette sig efter eventuelle indsigelser, men at naboernes udtalelse alene indhentes for at give et så fyldestgørende beslutningsgrundlag som muligt. Orientering om sagens udfald vil blive fremsendt til alle, som rettidigt har indsendt bemærkninger til sagen.

Med venlig hilsen

Quang Huy Ha
byggesagsbehandler
Byplan og Byggesag
Center for By, Kultur og Borgerservice

Ansøgning og tegningsmateriale er vedlagt.

Kopi af høringsbrevet er sendt til Lindeeg, V/ Ulf Lindeneg, Frihedsmindevej 26, 4840 Nr. Alslev



Henrik Juhl Von Hadeln Løve
Bryggertorvet 35 G
3650 Ølstykke

Naboorientering

Ansøgning om opførelse af en 30 m mobilmast på Bryggertorvet, matr. nr. 4 cn Ølstykke By, 3650 Ølstykke.

Der er ansøgt om tilladelse til at opføre en 30 m høj mobilmast ved husgavl på Nettobygningen på Niels Olsens vej 2a, 3650 Ølstykke.

Det ansøgte kræver dispensation fra lokalplan nr. 73 §7 stk. 7.15, der anfører, at *"Bygningshøjden nord for veje a-b må ikke overstige 12 m."*

Hvis du har bemærkninger til det ansøgte, skal det være kommunen i hænde senest d. 4. juli 2019.

Området hvor mobilmasten ønskes opført

Området, hvor masten ønskes placeret, er et område med blandet bolig og erhverv som dagligvarebutikker, detailbutikker, administration- og serviceerhverv typisk i stueetage med beboelse på 1. sal.

Bryggertorvet grænser op til et historisk område mod nord, med en afstand på 200 meter til Ølstykke Kirke, som oprindeligt er opført omkring 1100-tallet. Mod syd ca. 150 m ligger Frederikssundsvejen. Området er omgivet af bymæssig boligbebyggelse. Jævnfør naturbeskyttelsesloven er det forbudt indenfor 300 m til en kirke at opføre bebyggelse, som er over 8,5 m højt.

Kirkebyggelinjen har til formål at beskytte kirker, der ligger mere eller mindre åbent i landskabet mod, at der opføres bebyggelse, som virker skæmmende på kirkerne eller hindrer, at kirkerne er synlige i landskabet. I tilfælde, hvor kirken er omgivet af bymæssig bebyggelse i hele beskyttelseszonen som det ansøgte område, gælder forbuddet ikke.

Mobildækningen i området med blandet erhverv og bolig er karakteriseret som lav. Placeringen ved Bryggertorvet er derfor valgt for at kunne give borgerne og de erhvervsdrivende i området bedre dækning i form af mere kvalitet og hastighed. Det eksisterende sendeanlæg kan ikke håndtere den mængde samtale og data via tjenester som mail, web, surfing, streaming-tjeneste mm., som brugerne i området med rette kan forvente.

Når forbruget i et givent område stiger, betyder det samtidig, at dækningsområdet for det pågældende sendeanlæg/ mobilmast formindskes. Behovet for nyt sendeanlæg/ mobilmast opstår, når der konstateres et konstant højt forbrug af kapacitet i netværket, som det ikke kan honorere, uden at der opstår såvel dæknings- som kapacitetshuller. Det er netop det, som TDC kan konstatere i det ansøgte område. Nærmeste mobilmast er en 42 m høj mobilmast ved Egedal Station.

Den 18-06-2019

Sagsnr.: 18-0078

Sagsbehandler:

Quang Huy Ha

Direkte tlf.: [REDACTED]

E-mail: [REDACTED]

Egedal Rådhus

Dronning Dagmars Vej 200

3650 Ølstykke

Telefon: [REDACTED]

Mail: [REDACTED]

Web: www.egedalkommune.dk

Åbningstid

Mandag - onsdag 10.00-14.00

Torsdag 10.00-17.30

Fredag 10.00-12.00

Det har ikke været muligt at finde høje strukturer eller høje bygninger i dækningsområdet til opsætning af antenner. Den ansøgte placering er derfor valgt, da det er centralt ved Bryggertorvet, som derfor kan dække hele området. Masten kan samtidig reduceres fra en 36 m gittermast til en 30 m rørmast på grund af områdets forholdsvis høje og centrale placering.

Med det ansøgte sendeanlæg ønsker TDC at forbedre kapaciteten for GSM900, UMT2100 samt LTE 800.

Det sundhedsmæssige aspekt

Selvom det sundhedsmæssige aspekt er et emne, der diskuteres og undersøges, fordi nærhed til antennesystemer kan have negative psykologiske konsekvenser i form af utryghed og usikkerhed, er det ikke et forhold, der indgår i sagsbehandlingen. Der har været en omfattende debat om den mulige strålingsrisiko for personer, der bor eller opholder sig i nærheden af masterne. Det skal her påpeges, at det ikke er påvist, at nærhed til mobilantenner har negative sundhedsmæssige konsekvenser for befolkningen, idet målinger har vist at effekten fra de radiobølger, der sendes mellem sende- og modtageantenner, ligger langt under de anbefalede grænseværdier.

Bemærkninger til naboorienteringen

Såfremt du har bemærkninger eller indsigelser til, at der eventuelt dispenseres fra nævnte bestemmelser til gennemførelse af projektet som ansøgt, skal disse være kommunen i hænde senest den 4. juli 2019.

Vi gør opmærksom på, at kommunen ikke har pligt til at rette sig efter eventuelle indsigelser, men at naboernes udtalelse alene indhentes for at give et så fyldestgørende beslutningsgrundlag som muligt. Orientering om sagens udfald vil blive fremsendt til alle, som rettidigt har indsendt bemærkninger til sagen.

Med venlig hilsen

Quang Huy Ha
byggesagsbehandler
Byplan og Byggesag
Center for By, Kultur og Borgerservice

Ansøgning og tegningsmateriale er vedlagt.

Kopi af høringsbrevet er sendt til Lindeeg, V/ Ulf Lindeneg, Frihedsmindevej 26, 4840 Nr. Alslev



Klaus Munkø
Københavnsvej 21 A
3650 Ølstykke

Naboorientering

Ansøgning om opførelse af en 30 m mobilmast på Bryggertorvet, matr. nr. 4 cn Ølstykke By, 3650 Ølstykke.

Der er ansøgt om tilladelse til at opføre en 30 m høj mobilmast ved husgavl på Nettobygningen på Niels Olsens vej 2a, 3650 Ølstykke.

Det ansøgte kræver dispensation fra lokalplan nr. 73 §7 stk. 7.15, der anfører, at *"Bygningshøjden nord for veje a-b må ikke overstige 12 m."*

Hvis du har bemærkninger til det ansøgte, skal det være kommunen i hænde senest d. 4. juli 2019.

Området hvor mobilmasten ønskes opført

Området, hvor masten ønskes placeret, er et område med blandet bolig og erhverv som dagligvarebutikker, detailbutikker, administration- og serviceerhverv typisk i stueetage med beboelse på 1. sal.

Bryggertorvet grænser op til et historisk område mod nord, med en afstand på 200 meter til Ølstykke Kirke, som oprindeligt er opført omkring 1100-tallet. Mod syd ca. 150 m ligger Frederikssundsvejen. Området er omgivet af bymæssig boligbebyggelse. Jævnfør naturbeskyttelsesloven er det forbudt indenfor 300 m til en kirke at opføre bebyggelse, som er over 8,5 m højt.

Kirkebyggelinjen har til formål at beskytte kirker, der ligger mere eller mindre åbent i landskabet mod, at der opføres bebyggelse, som virker skæmmende på kirkerne eller hindrer, at kirkerne er synlige i landskabet. I tilfælde, hvor kirken er omgivet af bymæssig bebyggelse i hele beskyttelseszonen som det ansøgte område, gælder forbuddet ikke.

Mobildækningen i området med blandet erhverv og bolig er karakteriseret som lav. Placeringen ved Bryggertorvet er derfor valgt for at kunne give borgerne og de erhvervsdrivende i området bedre dækning i form af mere kvalitet og hastighed. Det eksisterende sendeanlæg kan ikke håndtere den mængde samtale og data via tjenester som mail, web, surfing, streaming-tjeneste mm., som brugerne i området med rette kan forvente.

Når forbruget i et givent område stiger, betyder det samtidig, at dækningsområdet for det pågældende sendeanlæg/ mobilmast formindskes. Behovet for nyt sendeanlæg/ mobilmast opstår, når der konstateres et konstant højt forbrug af kapacitet i netværket, som det ikke kan honorere, uden at der opstår såvel dæknings- som kapacitetshuller. Det er netop det, som TDC kan konstatere i det ansøgte område. Nærmeste mobilmast er en 42 m høj mobilmast ved Egedal Station.

Den 18-06-2019

Sagsnr.: 18-0078

Sagsbehandler:

Quang Huy Ha

Direkte tlf.: [REDACTED]

E-mail: [REDACTED]

Egedal Rådhus

Dronning Dagmars Vej 200

3650 Ølstykke

Telefon: [REDACTED]

Mail: [REDACTED]

Web: www.egedalkommune.dk

Åbningstid

Mandag - onsdag 10.00-14.00

Torsdag 10.00-17.30

Fredag 10.00-12.00

Det har ikke været muligt at finde høje strukturer eller høje bygninger i dækningsområdet til opsætning af antenner. Den ansøgte placering er derfor valgt, da det er centralt ved Bryggertorvet, som derfor kan dække hele området. Masten kan samtidig reduceres fra en 36 m gittermast til en 30 m rørmast på grund af områdets forholdsvis høje og centrale placering.

Med det ansøgte sendeanlæg ønsker TDC at forbedre kapaciteten for GSM900, UMT2100 samt LTE 800.

Det sundhedsmæssige aspekt

Selvom det sundhedsmæssige aspekt er et emne, der diskuteres og undersøges, fordi nærhed til antennesystemer kan have negative psykologiske konsekvenser i form af utryghed og usikkerhed, er det ikke et forhold, der indgår i sagsbehandlingen. Der har været en omfattende debat om den mulige strålingsrisiko for personer, der bor eller opholder sig i nærheden af masterne. Det skal her påpeges, at det ikke er påvist, at nærhed til mobilantener har negative sundhedsmæssige konsekvenser for befolkningen, idet målinger har vist at effekten fra de radiobølger, der sendes mellem sende- og modtageantener, ligger langt under de anbefalede grænseværdier.

Bemærkninger til naboorienteringen

Såfremt du har bemærkninger eller indsigelser til, at der eventuelt dispenseres fra nævnte bestemmelser til gennemførelse af projektet som ansøgt, skal disse være kommunen i hænde senest den 4. juli 2019.

Vi gør opmærksom på, at kommunen ikke har pligt til at rette sig efter eventuelle indsigelser, men at naboernes udtalelse alene indhentes for at give et så fyldestgørende beslutningsgrundlag som muligt. Orientering om sagens udfald vil blive fremsendt til alle, som rettidigt har indsendt bemærkninger til sagen.

Med venlig hilsen

Quang Huy Ha
byggesagsbehandler
Byplan og Byggesag
Center for By, Kultur og Borgerservice

Ansøgning og tegningsmateriale er vedlagt.

Kopi af høringsbrevet er sendt til Lindeeg, V/ Ulf Lindeneg, Frihedsmindevej 26, 4840 Nr. Alslev



Antonina Colombo
Niels Olsens Vej 1 H
3650 Ølstykke

Naboorientering

Ansøgning om opførelse af en 30 m mobilmast på Bryggertorvet, matr. nr. 4 cn Ølstykke By, 3650 Ølstykke.

Der er ansøgt om tilladelse til at opføre en 30 m høj mobilmast ved husgavl på Nettobygningen på Niels Olsens vej 2a, 3650 Ølstykke.

Det ansøgte kræver dispensation fra lokalplan nr. 73 §7 stk. 7.15, der anfører, at *"Bygningshøjden nord for veje a-b må ikke overstige 12 m."*

Hvis du har bemærkninger til det ansøgte, skal det være kommunen i hænde senest d. 4. juli 2019.

Området hvor mobilmasten ønskes opført

Området, hvor masten ønskes placeret, er et område med blandet bolig og erhverv som dagligvarebutikker, detailbutikker, administration- og serviceerhverv typisk i stueetage med beboelse på 1. sal.

Bryggertorvet grænser op til et historisk område mod nord, med en afstand på 200 meter til Ølstykke Kirke, som oprindeligt er opført omkring 1100-tallet. Mod syd ca. 150 m ligger Frederikssundsvejen. Området er omgivet af bymæssig boligbebyggelse. Jævnfør naturbeskyttelsesloven er det forbudt indenfor 300 m til en kirke at opføre bebyggelse, som er over 8,5 m højt.

Kirkebyggelinjen har til formål at beskytte kirker, der ligger mere eller mindre åbent i landskabet mod, at der opføres bebyggelse, som virker skæmmende på kirkerne eller hindrer, at kirkerne er synlige i landskabet. I tilfælde, hvor kirken er omgivet af bymæssig bebyggelse i hele beskyttelseszonen som det ansøgte område, gælder forbuddet ikke.

Mobildækningen i området med blandet erhverv og bolig er karakteriseret som lav. Placeringen ved Bryggertorvet er derfor valgt for at kunne give borgerne og de erhvervsdrivende i området bedre dækning i form af mere kvalitet og hastighed. Det eksisterende sendeanlæg kan ikke håndtere den mængde samtale og data via tjenester som mail, web, surfing, streaming-tjeneste mm., som brugerne i området med rette kan forvente.

Når forbruget i et givent område stiger, betyder det samtidig, at dækningsområdet for det pågældende sendeanlæg/ mobilmast formindskes. Behovet for nyt sendeanlæg/ mobilmast opstår, når der konstateres et konstant højt forbrug af kapacitet i netværket, som det ikke kan honorere, uden at der opstår såvel dæknings- som kapacitetshuller. Det er netop det, som TDC kan konstatere i det ansøgte område. Nærmeste mobilmast er en 42 m høj mobilmast ved Egedal Station.

Den 18-06-2019

Sagsnr.: 18-0078

Sagsbehandler:

Quang Huy Ha

Direkte tlf.: [redacted]

E-mail: [redacted]

Egedal Rådhus

Dronning Dagmars Vej 200

3650 Ølstykke

Telefon: [redacted]

Mail: [redacted]

Web: www.egedalkommune.dk

Åbningstid

Mandag - onsdag 10.00-14.00

Torsdag 10.00-17.30

Fredag 10.00-12.00

Det har ikke været muligt at finde høje strukturer eller høje bygninger i dækningsområdet til opsætning af antenner. Den ansøgte placering er derfor valgt, da det er centralt ved Bryggertorvet, som derfor kan dække hele området. Masten kan samtidig reduceres fra en 36 m gittermast til en 30 m rørmast på grund af områdets forholdsvis høje og centrale placering.

Med det ansøgte sendeanlæg ønsker TDC at forbedre kapaciteten for GSM900, UMT2100 samt LTE 800.

Det sundhedsmæssige aspekt

Selvom det sundhedsmæssige aspekt er et emne, der diskuteres og undersøges, fordi nærhed til antennesystemer kan have negative psykologiske konsekvenser i form af utryghed og usikkerhed, er det ikke et forhold, der indgår i sagsbehandlingen. Der har været en omfattende debat om den mulige strålingsrisiko for personer, der bor eller opholder sig i nærheden af masterne. Det skal her påpeges, at det ikke er påvist, at nærhed til mobilantenner har negative sundhedsmæssige konsekvenser for befolkningen, idet målinger har vist at effekten fra de radiobølger, der sendes mellem sende- og modtageantenner, ligger langt under de anbefalede grænseværdier.

Bemærkninger til naboorienteringen

Såfremt du har bemærkninger eller indsigelser til, at der eventuelt dispenseres fra nævnte bestemmelser til gennemførelse af projektet som ansøgt, skal disse være kommunen i hænde senest den 4. juli 2019.

Vi gør opmærksom på, at kommunen ikke har pligt til at rette sig efter eventuelle indsigelser, men at naboernes udtalelse alene indhentes for at give et så fyldestgørende beslutningsgrundlag som muligt. Orientering om sagens udfald vil blive fremsendt til alle, som rettidigt har indsendt bemærkninger til sagen.

Med venlig hilsen

Quang Huy Ha
byggesagsbehandler
Byplan og Byggesag
Center for By, Kultur og Borgerservice

Ansøgning og tegningsmateriale er vedlagt.

Kopi af høringsbrevet er sendt til Lindeeg, V/ Ulf Lindeneg, Frihedsmindevej 26, 4840 Nr. Alslev



Lilli Krog
Hampelandvej 32
3650 Ølstykke

Naboorientering

Ansøgning om opførelse af en 30 m mobilmast på Bryggertorvet, matr. nr. 4 cn Ølstykke By, 3650 Ølstykke.

Der er ansøgt om tilladelse til at opføre en 30 m høj mobilmast ved husgavl på Nettobygningen på Niels Olsens vej 2a, 3650 Ølstykke.

Det ansøgte kræver dispensation fra lokalplan nr. 73 §7 stk. 7.15, der anfører, at "Bygningshøjden nord for veje a-b må ikke overstige 12 m."

Hvis du har bemærkninger til det ansøgte, skal det være kommunen i hænde senest d. 4. juli 2019.

Området hvor mobilmasten ønskes opført

Området, hvor masten ønskes placeret, er et område med blandet bolig og erhverv som dagligvarebutikker, detailbutikker, administration- og serviceerhverv typisk i stueetage med beboelse på 1. sal.

Bryggertorvet grænser op til et historisk område mod nord, med en afstand på 200 meter til Ølstykke Kirke, som oprindeligt er opført omkring 1100-tallet. Mod syd ca. 150 m ligger Frederikssundsvejen. Området er omgivet af bymæssig boligbebyggelse. Jævnfør naturbeskyttelsesloven er det forbudt indenfor 300 m til en kirke at opføre bebyggelse, som er over 8,5 m højt.

Kirkebyggelinjen har til formål at beskytte kirker, der ligger mere eller mindre åbent i landskabet mod, at der opføres bebyggelse, som virker skæmmende på kirkerne eller hindrer, at kirkerne er synlige i landskabet. I tilfælde, hvor kirken er omgivet af bymæssig bebyggelse i hele beskyttelseszonen som det ansøgte område, gælder forbuddet ikke.

Mobildækningen i området med blandet erhverv og bolig er karakteriseret som lav. Placeringen ved Bryggertorvet er derfor valgt for at kunne give borgerne og de erhvervsdrivende i området bedre dækning i form af mere kvalitet og hastighed. Det eksisterende sendeanlæg kan ikke håndtere den mængde samtale og data via tjenester som mail, web, surfing, streaming-tjeneste mm., som brugerne i området med rette kan forvente.

Når forbruget i et givent område stiger, betyder det samtidig, at dækningsområdet for det pågældende sendeanlæg/ mobilmast formindskes. Behovet for nyt sendeanlæg/ mobilmast opstår, når der konstateres et konstant højt forbrug af kapacitet i netværket, som det ikke kan honorere, uden at der opstår såvel dæknings- som kapacitetshuller. Det er netop det, som TDC kan konstatere i det ansøgte område. Nærmeste mobilmast er en 42 m høj mobilmast ved Egedal Station.

Den 18-06-2019

Sagsnr.: 18-0078

Sagsbehandler:

Quang Huy Ha

Direkte tlf.: [REDACTED]

E-mail: [REDACTED]

Egedal Rådhus

Dronning Dagmars Vej 200

3650 Ølstykke

Telefon: [REDACTED]

Mail: [REDACTED]

Web: www.egedalkommune.dk

Åbningstid

Mandag - onsdag 10.00-14.00

Torsdag 10.00-17.30

Fredag 10.00-12.00

Det har ikke været muligt at finde høje strukturer eller høje bygninger i dækningsområdet til opsætning af antenner. Den ansøgte placering er derfor valgt, da det er centralt ved Bryggertorvet, som derfor kan dække hele området. Masten kan samtidig reduceres fra en 36 m gittermast til en 30 m rørmast på grund af områdets forholdsvis høje og centrale placering.

Med det ansøgte sendeanlæg ønsker TDC at forbedre kapaciteten for GSM900, UMT2100 samt LTE 800.

Det sundhedsmæssige aspekt

Selvom det sundhedsmæssige aspekt er et emne, der diskuteres og undersøges, fordi nærhed til antennesystemer kan have negative psykologiske konsekvenser i form af utryghed og usikkerhed, er det ikke et forhold, der indgår i sagsbehandlingen. Der har været en omfattende debat om den mulige strålingsrisiko for personer, der bor eller opholder sig i nærheden af masterne. Det skal her påpeges, at det ikke er påvist, at nærhed til mobilantenner har negative sundhedsmæssige konsekvenser for befolkningen, idet målinger har vist at effekten fra de radiobølger, der sendes mellem sende- og modtageantenner, ligger langt under de anbefalede grænseværdier.

Bemærkninger til naboorienteringen

Såfremt du har bemærkninger eller indsigelser til, at der eventuelt dispenseres fra nævnte bestemmelser til gennemførelse af projektet som ansøgt, skal disse være kommunen i hænde senest den 4. juli 2019.

Vi gør opmærksom på, at kommunen ikke har pligt til at rette sig efter eventuelle indsigelser, men at naboernes udtalelse alene indhentes for at give et så fyldestgørende beslutningsgrundlag som muligt. Orientering om sagens udfald vil blive fremsendt til alle, som rettidigt har indsendt bemærkninger til sagen.

Med venlig hilsen

Quang Huy Ha
byggesagsbehandler
Byplan og Byggesag
Center for By, Kultur og Borgerservice

Ansøgning og tegningsmateriale er vedlagt.

Kopi af høringsbrevet er sendt til Lindeeg, V/ Ulf Lindeneg, Frihedsmindevej 26, 4840 Nr. Alslev



Mads Uffe Dokken Rasmussen
Hampelandvej 20
3650 Ølstykke

Naboorientering

Ansøgning om opførelse af en 30 m mobilmast på Bryggertorvet, matr. nr. 4 cn Ølstykke By, 3650 Ølstykke.

Der er ansøgt om tilladelse til at opføre en 30 m høj mobilmast ved husgavl på Nettobygningen på Niels Olsens vej 2a, 3650 Ølstykke.

Det ansøgte kræver dispensation fra lokalplan nr. 73 §7 stk. 7.15, der anfører, at *"Bygningshøjden nord for veje a-b må ikke overstige 12 m."*

Hvis du har bemærkninger til det ansøgte, skal det være kommunen i hænde senest d. 4. juli 2019.

Området hvor mobilmasten ønskes opført

Området, hvor masten ønskes placeret, er et område med blandet bolig og erhverv som dagligvarebutikker, detailbutikker, administration- og serviceerhverv typisk i stueetage med beboelse på 1. sal.

Bryggertorvet grænser op til et historisk område mod nord, med en afstand på 200 meter til Ølstykke Kirke, som oprindeligt er opført omkring 1100-tallet. Mod syd ca. 150 m ligger Frederikssundsvejen. Området er omgivet af bymæssig boligbebyggelse. Jævnfør naturbeskyttelsesloven er det forbudt indenfor 300 m til en kirke at opføre bebyggelse, som er over 8,5 m højt.

Kirkebyggelinjen har til formål at beskytte kirker, der ligger mere eller mindre åbent i landskabet mod, at der opføres bebyggelse, som virker skæmmende på kirkerne eller hindrer, at kirkerne er synlige i landskabet. I tilfælde, hvor kirken er omgivet af bymæssig bebyggelse i hele beskyttelseszonen som det ansøgte område, gælder forbuddet ikke.

Mobildækningen i området med blandet erhverv og bolig er karakteriseret som lav. Placeringen ved Bryggertorvet er derfor valgt for at kunne give borgerne og de erhvervsdrivende i området bedre dækning i form af mere kvalitet og hastighed. Det eksisterende sendeanlæg kan ikke håndtere den mængde samtale og data via tjenester som mail, web, surfing, streaming-tjeneste mm., som brugerne i området med rette kan forvente.

Når forbruget i et givent område stiger, betyder det samtidig, at dækningsområdet for det pågældende sendeanlæg/ mobilmast formindskes. Behovet for nyt sendeanlæg/ mobilmast opstår, når der konstateres et konstant højt forbrug af kapacitet i netværket, som det ikke kan honorere, uden at der opstår såvel dæknings- som kapacitetshuller. Det er netop det, som TDC kan konstatere i det ansøgte område. Nærmeste mobilmast er en 42 m høj mobilmast ved Egedal Station.

Den 18-06-2019

Sagsnr.: 18-0078

Sagsbehandler:

Quang Huy Ha

Direkte tlf.: [REDACTED]

E-mail: [REDACTED]

Egedal Rådhus

Dronning Dagmars Vej 200

3650 Ølstykke

Telefon: [REDACTED]

Mail: [REDACTED]

Web: www.egedalkommune.dk

Åbningstid

Mandag - onsdag 10.00-14.00

Torsdag 10.00-17.30

Fredag 10.00-12.00

Det har ikke været muligt at finde høje strukturer eller høje bygninger i dækningsområdet til opsætning af antenner. Den ansøgte placering er derfor valgt, da det er centralt ved Bryggertorvet, som derfor kan dække hele området. Masten kan samtidig reduceres fra en 36 m gittermast til en 30 m rørmast på grund af områdets forholdsvis høje og centrale placering.

Med det ansøgte sendeanlæg ønsker TDC at forbedre kapaciteten for GSM900, UMT2100 samt LTE 800.

Det sundhedsmæssige aspekt

Selvom det sundhedsmæssige aspekt er et emne, der diskuteres og undersøges, fordi nærhed til antennesystemer kan have negative psykologiske konsekvenser i form af utryghed og usikkerhed, er det ikke et forhold, der indgår i sagsbehandlingen. Der har været en omfattende debat om den mulige strålingsrisiko for personer, der bor eller opholder sig i nærheden af masterne. Det skal her påpeges, at det ikke er påvist, at nærhed til mobilantener har negative sundhedsmæssige konsekvenser for befolkningen, idet målinger har vist at effekten fra de radiobølger, der sendes mellem sende- og modtageantener, ligger langt under de anbefalede grænseværdier.

Bemærkninger til naboorienteringen

Såfremt du har bemærkninger eller indsigelser til, at der eventuelt dispenseres fra nævnte bestemmelser til gennemførelse af projektet som ansøgt, skal disse være kommunen i hænde senest den 4. juli 2019.

Vi gør opmærksom på, at kommunen ikke har pligt til at rette sig efter eventuelle indsigelser, men at naboernes udtalelse alene indhentes for at give et så fyldestgørende beslutningsgrundlag som muligt. Orientering om sagens udfald vil blive fremsendt til alle, som rettidigt har indsendt bemærkninger til sagen.

Med venlig hilsen

Quang Huy Ha
byggesagsbehandler
Byplan og Byggesag
Center for By, Kultur og Borgerservice

Ansøgning og tegningsmateriale er vedlagt.

Kopi af høringsbrevet er sendt til Lindeeg, V/ Ulf Lindeneg, Frihedsmindevej 26, 4840 Nr. Alslev



Philip Preisler
Bryggertorvet 18
3650 Ølstykke

Naboorientering

Ansøgning om opførelse af en 30 m mobilmast på Bryggertorvet, matr. nr. 4 cn Ølstykke By, 3650 Ølstykke.

Der er ansøgt om tilladelse til at opføre en 30 m høj mobilmast ved husgavl på Nettobygningen på Niels Olsens vej 2a, 3650 Ølstykke.

Det ansøgte kræver dispensation fra lokalplan nr. 73 §7 stk. 7.15, der anfører, at "Bygningshøjden nord for veje a-b må ikke overstige 12 m."

Hvis du har bemærkninger til det ansøgte, skal det være kommunen i hænde senest d. 4. juli 2019.

Området hvor mobilmasten ønskes opført

Området, hvor masten ønskes placeret, er et område med blandet bolig og erhverv som dagligvarebutikker, detailbutikker, administration- og serviceerhverv typisk i stueetage med beboelse på 1. sal.

Bryggertorvet grænser op til et historisk område mod nord, med en afstand på 200 meter til Ølstykke Kirke, som oprindeligt er opført omkring 1100-tallet. Mod syd ca. 150 m ligger Frederikssundsvejen. Området er omgivet af bymæssig boligbebyggelse. Jævnfør naturbeskyttelsesloven er det forbudt indenfor 300 m til en kirke at opføre bebyggelse, som er over 8,5 m højt.

Kirkebyggelinjen har til formål at beskytte kirker, der ligger mere eller mindre åbent i landskabet mod, at der opføres bebyggelse, som virker skæmmende på kirkerne eller hindrer, at kirkerne er synlige i landskabet. I tilfælde, hvor kirken er omgivet af bymæssig bebyggelse i hele beskyttelseszonen som det ansøgte område, gælder forbuddet ikke.

Mobildækningen i området med blandet erhverv og bolig er karakteriseret som lav. Placeringen ved Bryggertorvet er derfor valgt for at kunne give borgerne og de erhvervsdrivende i området bedre dækning i form af mere kvalitet og hastighed. Det eksisterende sendeanlæg kan ikke håndtere den mængde samtale og data via tjenester som mail, web, surfing, streaming-tjeneste mm., som brugerne i området med rette kan forvente.

Når forbruget i et givent område stiger, betyder det samtidig, at dækningsområdet for det pågældende sendeanlæg/ mobilmast formindskes. Behovet for nyt sendeanlæg/ mobilmast opstår, når der konstateres et konstant højt forbrug af kapacitet i netværket, som det ikke kan honorere, uden at der opstår såvel dæknings- som kapacitetshuller. Det er netop det, som TDC kan konstatere i det ansøgte område. Nærmeste mobilmast er en 42 m høj mobilmast ved Egedal Station.

Den 18-06-2019

Sagsnr.: 18-0078

Sagsbehandler:

Quang Huy Ha

Direkte tlf.: [redacted]

E-mail: [redacted]

Egedal Rådhus

Dronning Dagmars Vej 200

3650 Ølstykke

Telefon: [redacted]

Mail: [redacted]

Web: www.egedalkommune.dk

Åbningstid

Mandag - onsdag 10.00-14.00

Torsdag 10.00-17.30

Fredag 10.00-12.00

Det har ikke været muligt at finde høje strukturer eller høje bygninger i dækningsområdet til opsætning af antenner. Den ansøgte placering er derfor valgt, da det er centralt ved Bryggertorvet, som derfor kan dække hele området. Masten kan samtidig reduceres fra en 36 m gittermast til en 30 m rørmast på grund af områdets forholdsvis høje og centrale placering.

Med det ansøgte sendeanlæg ønsker TDC at forbedre kapaciteten for GSM900, UMT2100 samt LTE 800.

Det sundhedsmæssige aspekt

Selvom det sundhedsmæssige aspekt er et emne, der diskuteres og undersøges, fordi nærhed til antennesystemer kan have negative psykologiske konsekvenser i form af utryghed og usikkerhed, er det ikke et forhold, der indgår i sagsbehandlingen. Der har været en omfattende debat om den mulige strålingsrisiko for personer, der bor eller opholder sig i nærheden af masterne. Det skal her påpeges, at det ikke er påvist, at nærhed til mobilantenner har negative sundhedsmæssige konsekvenser for befolkningen, idet målinger har vist at effekten fra de radiobølger, der sendes mellem sende- og modtageantenner, ligger langt under de anbefalede grænseværdier.

Bemærkninger til naboorienteringen

Såfremt du har bemærkninger eller indsigelser til, at der eventuelt dispenseres fra nævnte bestemmelser til gennemførelse af projektet som ansøgt, skal disse være kommunen i hænde senest den 4. juli 2019.

Vi gør opmærksom på, at kommunen ikke har pligt til at rette sig efter eventuelle indsigelser, men at naboernes udtalelse alene indhentes for at give et så fyldestgørende beslutningsgrundlag som muligt. Orientering om sagens udfald vil blive fremsendt til alle, som rettidigt har indsendt bemærkninger til sagen.

Med venlig hilsen

Quang Huy Ha
byggesagsbehandler
Byplan og Byggesag
Center for By, Kultur og Borgerservice

Ansøgning og tegningsmateriale er vedlagt.

Kopi af høringsbrevet er sendt til Lindeeg, V/ Ulf Lindeneg, Frihedsmindevej 26, 4840 Nr. Alslev



Tommy Rasmussen Christensen
Københavnsvej 8 B
3650 Ølstykke

Naboorientering

Ansøgning om opførelse af en 30 m mobilmast på Bryggertorvet, matr. nr. 4 cn Ølstykke By, 3650 Ølstykke.

Der er ansøgt om tilladelse til at opføre en 30 m høj mobilmast ved husgavl på Nettobygningen på Niels Olsens vej 2a, 3650 Ølstykke.

Det ansøgte kræver dispensation fra lokalplan nr. 73 §7 stk. 7.15, der anfører, at "Bygningshøjden nord for veje a-b må ikke overstige 12 m."

Hvis du har bemærkninger til det ansøgte, skal det være kommunen i hænde senest d. 4. juli 2019.

Området hvor mobilmasten ønskes opført

Området, hvor masten ønskes placeret, er et område med blandet bolig og erhverv som dagligvarebutikker, detailbutikker, administration- og serviceerhverv typisk i stueetage med beboelse på 1. sal.

Bryggertorvet grænser op til et historisk område mod nord, med en afstand på 200 meter til Ølstykke Kirke, som oprindeligt er opført omkring 1100-tallet. Mod syd ca. 150 m ligger Frederikssundsvejen. Området er omgivet af bymæssig boligbebyggelse. Jævnfør naturbeskyttelsesloven er det forbudt indenfor 300 m til en kirke at opføre bebyggelse, som er over 8,5 m højt.

Kirkebyggelinjen har til formål at beskytte kirker, der ligger mere eller mindre åbent i landskabet mod, at der opføres bebyggelse, som virker skæmmende på kirkerne eller hindrer, at kirkerne er synlige i landskabet. I tilfælde, hvor kirken er omgivet af bymæssig bebyggelse i hele beskyttelseszonen som det ansøgte område, gælder forbuddet ikke.

Mobildækningen i området med blandet erhverv og bolig er karakteriseret som lav. Placeringen ved Bryggertorvet er derfor valgt for at kunne give borgerne og de erhvervsdrivende i området bedre dækning i form af mere kvalitet og hastighed. Det eksisterende sendeanlæg kan ikke håndtere den mængde samtale og data via tjenester som mail, web, surfing, streaming-tjeneste mm., som brugerne i området med rette kan forvente.

Når forbruget i et givent område stiger, betyder det samtidig, at dækningsområdet for det pågældende sendeanlæg/ mobilmast formindskes. Behovet for nyt sendeanlæg/ mobilmast opstår, når der konstateres et konstant højt forbrug af kapacitet i netværket, som det ikke kan honorere, uden at der opstår såvel dæknings- som kapacitetshuller. Det er netop det, som TDC kan konstatere i det ansøgte område. Nærmeste mobilmast er en 42 m høj mobilmast ved Egedal Station.

Den 18-06-2019

Sagsnr.: 18-0078

Sagsbehandler:

Quang Huy Ha

Direkte tlf.: [REDACTED]

E-mail: [REDACTED]

Egedal Rådhus

Dronning Dagmars Vej 200

3650 Ølstykke

Telefon: [REDACTED]

Mail: [REDACTED]

Web: www.egedalkommune.dk

Åbningstid

Mandag - onsdag 10.00-14.00

Torsdag 10.00-17.30

Fredag 10.00-12.00

Det har ikke været muligt at finde høje strukturer eller høje bygninger i dækningsområdet til opsætning af antenner. Den ansøgte placering er derfor valgt, da det er centralt ved Bryggertorvet, som derfor kan dække hele området. Masten kan samtidig reduceres fra en 36 m gittermast til en 30 m rørmast på grund af områdets forholdsvis høje og centrale placering.

Med det ansøgte sendeanlæg ønsker TDC at forbedre kapaciteten for GSM900, UMT2100 samt LTE 800.

Det sundhedsmæssige aspekt

Selvom det sundhedsmæssige aspekt er et emne, der diskuteres og undersøges, fordi nærhed til antennesystemer kan have negative psykologiske konsekvenser i form af utryghed og usikkerhed, er det ikke et forhold, der indgår i sagsbehandlingen. Der har været en omfattende debat om den mulige strålingsrisiko for personer, der bor eller opholder sig i nærheden af masterne. Det skal her påpeges, at det ikke er påvist, at nærhed til mobilantener har negative sundhedsmæssige konsekvenser for befolkningen, idet målinger har vist at effekten fra de radiobølger, der sendes mellem sende- og modtageantener, ligger langt under de anbefalede grænseværdier.

Bemærkninger til naboorienteringen

Såfremt du har bemærkninger eller indsigelser til, at der eventuelt dispenseres fra nævnte bestemmelser til gennemførelse af projektet som ansøgt, skal disse være kommunen i hænde senest den 4. juli 2019.

Vi gør opmærksom på, at kommunen ikke har pligt til at rette sig efter eventuelle indsigelser, men at naboernes udtalelse alene indhentes for at give et så fyldestgørende beslutningsgrundlag som muligt. Orientering om sagens udfald vil blive fremsendt til alle, som rettidigt har indsendt bemærkninger til sagen.

Med venlig hilsen

Quang Huy Ha
byggesagsbehandler
Byplan og Byggesag
Center for By, Kultur og Borgerservice

Ansøgning og tegningsmateriale er vedlagt.

Kopi af høringsbrevet er sendt til Lindeeg, V/ Ulf Lindeneg, Frihedsmindevej 26, 4840 Nr. Alslev



Flemming Glenn Scheuer-Larsen
Bryggerparken 20
3650 Ølstykke

Naboorientering

Ansøgning om opførelse af en 30 m mobilmast på Bryggertorvet, matr. nr. 4 cn Ølstykke By, 3650 Ølstykke.

Der er ansøgt om tilladelse til at opføre en 30 m høj mobilmast ved husgavl på Nettobygningen på Niels Olsens vej 2a, 3650 Ølstykke.

Det ansøgte kræver dispensation fra lokalplan nr. 73 §7 stk. 7.15, der anfører, at *"Bygningshøjden nord for veje a-b må ikke overstige 12 m."*

Hvis du har bemærkninger til det ansøgte, skal det være kommunen i hænde senest d. 4. juli 2019.

Området hvor mobilmasten ønskes opført

Området, hvor masten ønskes placeret, er et område med blandet bolig og erhverv som dagligvarebutikker, detailbutikker, administration- og serviceerhverv typisk i stueetage med beboelse på 1. sal.

Bryggertorvet grænser op til et historisk område mod nord, med en afstand på 200 meter til Ølstykke Kirke, som oprindeligt er opført omkring 1100-tallet. Mod syd ca. 150 m ligger Frederikssundsvejen. Området er omgivet af bymæssig boligbebyggelse. Jævnfør naturbeskyttelsesloven er det forbudt indenfor 300 m til en kirke at opføre bebyggelse, som er over 8,5 m højt.

Kirkebyggelinjen har til formål at beskytte kirker, der ligger mere eller mindre åbent i landskabet mod, at der opføres bebyggelse, som virker skæmmende på kirkerne eller hindrer, at kirkerne er synlige i landskabet. I tilfælde, hvor kirken er omgivet af bymæssig bebyggelse i hele beskyttelseszonen som det ansøgte område, gælder forbuddet ikke.

Mobildækningen i området med blandet erhverv og bolig er karakteriseret som lav. Placeringen ved Bryggertorvet er derfor valgt for at kunne give borgerne og de erhvervsdrivende i området bedre dækning i form af mere kvalitet og hastighed. Det eksisterende sendeanlæg kan ikke håndtere den mængde samtale og data via tjenester som mail, web, surfing, streaming-tjeneste mm., som brugerne i området med rette kan forvente.

Når forbruget i et givent område stiger, betyder det samtidig, at dækningsområdet for det pågældende sendeanlæg/ mobilmast formindskes. Behovet for nyt sendeanlæg/ mobilmast opstår, når der konstateres et konstant højt forbrug af kapacitet i netværket, som det ikke kan honorere, uden at der opstår såvel dæknings- som kapacitetshuller. Det er netop det, som TDC kan konstatere i det ansøgte område. Nærmeste mobilmast er en 42 m høj mobilmast ved Egedal Station.

Den 18-06-2019

Sagsnr.: 18-0078

Sagsbehandler:

Quang Huy Ha

Direkte tlf.: [REDACTED]

E-mail: [REDACTED]

Egedal Rådhus

Dronning Dagmars Vej 200

3650 Ølstykke

Telefon: [REDACTED]

Mail: [REDACTED]

Web: www.egedalkommune.dk

Åbningstid

Mandag - onsdag 10.00-14.00

Torsdag 10.00-17.30

Fredag 10.00-12.00

Det har ikke været muligt at finde høje strukturer eller høje bygninger i dækningsområdet til opsætning af antenner. Den ansøgte placering er derfor valgt, da det er centralt ved Bryggertorvet, som derfor kan dække hele området. Masten kan samtidig reduceres fra en 36 m gittermast til en 30 m rørmast på grund af områdets forholdsvis høje og centrale placering.

Med det ansøgte sendeanlæg ønsker TDC at forbedre kapaciteten for GSM900, UMT2100 samt LTE 800.

Det sundhedsmæssige aspekt

Selvom det sundhedsmæssige aspekt er et emne, der diskuteres og undersøges, fordi nærhed til antennesystemer kan have negative psykologiske konsekvenser i form af utryghed og usikkerhed, er det ikke et forhold, der indgår i sagsbehandlingen. Der har været en omfattende debat om den mulige strålingsrisiko for personer, der bor eller opholder sig i nærheden af masterne. Det skal her påpeges, at det ikke er påvist, at nærhed til mobilantenner har negative sundhedsmæssige konsekvenser for befolkningen, idet målinger har vist at effekten fra de radiobølger, der sendes mellem sende- og modtageantenner, ligger langt under de anbefalede grænseværdier.

Bemærkninger til naboorienteringen

Såfremt du har bemærkninger eller indsigelser til, at der eventuelt dispenseres fra nævnte bestemmelser til gennemførelse af projektet som ansøgt, skal disse være kommunen i hænde senest den 4. juli 2019.

Vi gør opmærksom på, at kommunen ikke har pligt til at rette sig efter eventuelle indsigelser, men at naboernes udtalelse alene indhentes for at give et så fyldestgørende beslutningsgrundlag som muligt. Orientering om sagens udfald vil blive fremsendt til alle, som rettidigt har indsendt bemærkninger til sagen.

Med venlig hilsen

Quang Huy Ha
byggesagsbehandler
Byplan og Byggesag
Center for By, Kultur og Borgerservice

Ansøgning og tegningsmateriale er vedlagt.

Kopi af høringsbrevet er sendt til Lindeeg, V/ Ulf Lindeneg, Frihedsmindevej 26, 4840 Nr. Alslev



Kurt Mansa Vilhelmsen
Stengårdsvej 15
3650 Ølstykke

Naboorientering

Ansøgning om opførelse af en 30 m mobilmast på Bryggertorvet, matr. nr. 4 cn Ølstykke By, 3650 Ølstykke.

Der er ansøgt om tilladelse til at opføre en 30 m høj mobilmast ved husgavl på Nettobygningen på Niels Olsens vej 2a, 3650 Ølstykke.

Det ansøgte kræver dispensation fra lokalplan nr. 73 §7 stk. 7.15, der anfører, at "Bygningshøjden nord for veje a-b må ikke overstige 12 m."

Hvis du har bemærkninger til det ansøgte, skal det være kommunen i hænde senest d. 4. juli 2019.

Området hvor mobilmasten ønskes opført

Området, hvor masten ønskes placeret, er et område med blandet bolig og erhverv som dagligvarebutikker, detailbutikker, administration- og serviceerhverv typisk i stueetage med beboelse på 1. sal.

Bryggertorvet grænser op til et historisk område mod nord, med en afstand på 200 meter til Ølstykke Kirke, som oprindeligt er opført omkring 1100-tallet. Mod syd ca. 150 m ligger Frederikssundsvejen. Området er omgivet af bymæssig boligbebyggelse. Jævnfør naturbeskyttelsesloven er det forbudt indenfor 300 m til en kirke at opføre bebyggelse, som er over 8,5 m højt.

Kirkebyggelinjen har til formål at beskytte kirker, der ligger mere eller mindre åbent i landskabet mod, at der opføres bebyggelse, som virker skæmmende på kirkerne eller hindrer, at kirkerne er synlige i landskabet. I tilfælde, hvor kirken er omgivet af bymæssig bebyggelse i hele beskyttelseszonen som det ansøgte område, gælder forbuddet ikke.

Mobildækningen i området med blandet erhverv og bolig er karakteriseret som lav. Placeringen ved Bryggertorvet er derfor valgt for at kunne give borgerne og de erhvervsdrivende i området bedre dækning i form af mere kvalitet og hastighed. Det eksisterende sendeanlæg kan ikke håndtere den mængde samtale og data via tjenester som mail, web, surfing, streaming-tjeneste mm., som brugerne i området med rette kan forvente.

Når forbruget i et givent område stiger, betyder det samtidig, at dækningsområdet for det pågældende sendeanlæg/ mobilmast formindskes. Behovet for nyt sendeanlæg/ mobilmast opstår, når der konstateres et konstant højt forbrug af kapacitet i netværket, som det ikke kan honorere, uden at der opstår såvel dæknings- som kapacitetshuller. Det er netop det, som TDC kan konstatere i det ansøgte område. Nærmeste mobilmast er en 42 m høj mobilmast ved Egedal Station.

Den 18-06-2019

Sagsnr.: 18-0078

Sagsbehandler:

Quang Huy Ha

Direkte tlf.: [REDACTED]

E-mail: [REDACTED]

Egedal Rådhus

Dronning Dagmars Vej 200

3650 Ølstykke

Telefon: [REDACTED]

Mail: [REDACTED]

Web: www.egedalkommune.dk

Åbningstid

Mandag - onsdag 10.00-14.00

Torsdag 10.00-17.30

Fredag 10.00-12.00

Det har ikke været muligt at finde høje strukturer eller høje bygninger i dækningsområdet til opsætning af antenner. Den ansøgte placering er derfor valgt, da det er centralt ved Bryggertorvet, som derfor kan dække hele området. Masten kan samtidig reduceres fra en 36 m gittermast til en 30 m rørmast på grund af områdets forholdsvis høje og centrale placering.

Med det ansøgte sendeanlæg ønsker TDC at forbedre kapaciteten for GSM900, UMT2100 samt LTE 800.

Det sundhedsmæssige aspekt

Selvom det sundhedsmæssige aspekt er et emne, der diskuteres og undersøges, fordi nærhed til antennesystemer kan have negative psykologiske konsekvenser i form af utryghed og usikkerhed, er det ikke et forhold, der indgår i sagsbehandlingen. Der har været en omfattende debat om den mulige strålingsrisiko for personer, der bor eller opholder sig i nærheden af masterne. Det skal her påpeges, at det ikke er påvist, at nærhed til mobilantenner har negative sundhedsmæssige konsekvenser for befolkningen, idet målinger har vist at effekten fra de radiobølger, der sendes mellem sende- og modtageantenner, ligger langt under de anbefalede grænseværdier.

Bemærkninger til naboorienteringen

Såfremt du har bemærkninger eller indsigelser til, at der eventuelt dispenseres fra nævnte bestemmelser til gennemførelse af projektet som ansøgt, skal disse være kommunen i hænde senest den 4. juli 2019.

Vi gør opmærksom på, at kommunen ikke har pligt til at rette sig efter eventuelle indsigelser, men at naboernes udtalelse alene indhentes for at give et så fyldestgørende beslutningsgrundlag som muligt. Orientering om sagens udfald vil blive fremsendt til alle, som rettidigt har indsendt bemærkninger til sagen.

Med venlig hilsen

Quang Huy Ha
byggesagsbehandler
Byplan og Byggesag
Center for By, Kultur og Borgerservice

Ansøgning og tegningsmateriale er vedlagt.

Kopi af høringsbrevet er sendt til Lindeeg, V/ Ulf Lindeneg, Frihedsmindevej 26, 4840 Nr. Alslev



Thomas Stark Sjørup
Bryggertorvet 32
3650 Ølstykke

Naboorientering

Ansøgning om opførelse af en 30 m mobilmast på Bryggertorvet, matr. nr. 4 cn Ølstykke By, 3650 Ølstykke.

Der er ansøgt om tilladelse til at opføre en 30 m høj mobilmast ved husgavl på Nettobygningen på Niels Olsens vej 2a, 3650 Ølstykke.

Det ansøgte kræver dispensation fra lokalplan nr. 73 §7 stk. 7.15, der anfører, at *"Bygningshøjden nord for veje a-b må ikke overstige 12 m."*

Hvis du har bemærkninger til det ansøgte, skal det være kommunen i hænde senest d. 4. juli 2019.

Området hvor mobilmasten ønskes opført

Området, hvor masten ønskes placeret, er et område med blandet bolig og erhverv som dagligvarebutikker, detailbutikker, administration- og serviceerhverv typisk i stueetage med beboelse på 1. sal.

Bryggertorvet grænser op til et historisk område mod nord, med en afstand på 200 meter til Ølstykke Kirke, som oprindeligt er opført omkring 1100-tallet. Mod syd ca. 150 m ligger Frederikssundsvejen. Området er omgivet af bymæssig boligbebyggelse. Jævnfør naturbeskyttelsesloven er det forbudt indenfor 300 m til en kirke at opføre bebyggelse, som er over 8,5 m højt.

Kirkebyggelinjen har til formål at beskytte kirker, der ligger mere eller mindre åbent i landskabet mod, at der opføres bebyggelse, som virker skæmmende på kirkerne eller hindrer, at kirkerne er synlige i landskabet. I tilfælde, hvor kirken er omgivet af bymæssig bebyggelse i hele beskyttelseszonen som det ansøgte område, gælder forbuddet ikke.

Mobildækningen i området med blandet erhverv og bolig er karakteriseret som lav. Placeringen ved Bryggertorvet er derfor valgt for at kunne give borgerne og de erhvervsdrivende i området bedre dækning i form af mere kvalitet og hastighed. Det eksisterende sendeanlæg kan ikke håndtere den mængde samtale og data via tjenester som mail, web, surfing, streaming-tjeneste mm., som brugerne i området med rette kan forvente.

Når forbruget i et givent område stiger, betyder det samtidig, at dækningsområdet for det pågældende sendeanlæg/ mobilmast formindskes. Behovet for nyt sendeanlæg/ mobilmast opstår, når der konstateres et konstant højt forbrug af kapacitet i netværket, som det ikke kan honorere, uden at der opstår såvel dæknings- som kapacitetshuller. Det er netop det, som TDC kan konstatere i det ansøgte område. Nærmeste mobilmast er en 42 m høj mobilmast ved Egedal Station.

Den 18-06-2019

Sagsnr.: 18-0078

Sagsbehandler:

Quang Huy Ha

Direkte tlf.: [REDACTED]

E-mail: [REDACTED]

Egedal Rådhus

Dronning Dagmars Vej 200

3650 Ølstykke

Telefon: [REDACTED]

Mail: [REDACTED]

Web: www.egedalkommune.dk

Åbningstid

Mandag - onsdag 10.00-14.00

Torsdag 10.00-17.30

Fredag 10.00-12.00

Det har ikke været muligt at finde høje strukturer eller høje bygninger i dækningsområdet til opsætning af antenner. Den ansøgte placering er derfor valgt, da det er centralt ved Bryggertorvet, som derfor kan dække hele området. Masten kan samtidig reduceres fra en 36 m gittermast til en 30 m rørmast på grund af områdets forholdsvis høje og centrale placering.

Med det ansøgte sendeanlæg ønsker TDC at forbedre kapaciteten for GSM900, UMT2100 samt LTE 800.

Det sundhedsmæssige aspekt

Selvom det sundhedsmæssige aspekt er et emne, der diskuteres og undersøges, fordi nærhed til antennesystemer kan have negative psykologiske konsekvenser i form af utryghed og usikkerhed, er det ikke et forhold, der indgår i sagsbehandlingen. Der har været en omfattende debat om den mulige strålingsrisiko for personer, der bor eller opholder sig i nærheden af masterne. Det skal her påpeges, at det ikke er påvist, at nærhed til mobilantener har negative sundhedsmæssige konsekvenser for befolkningen, idet målinger har vist at effekten fra de radiobølger, der sendes mellem sende- og modtageantener, ligger langt under de anbefalede grænseværdier.

Bemærkninger til naboorienteringen

Såfremt du har bemærkninger eller indsigelser til, at der eventuelt dispenseres fra nævnte bestemmelser til gennemførelse af projektet som ansøgt, skal disse være kommunen i hænde senest den 4. juli 2019.

Vi gør opmærksom på, at kommunen ikke har pligt til at rette sig efter eventuelle indsigelser, men at naboernes udtalelse alene indhentes for at give et så fyldestgørende beslutningsgrundlag som muligt. Orientering om sagens udfald vil blive fremsendt til alle, som rettidigt har indsendt bemærkninger til sagen.

Med venlig hilsen

Quang Huy Ha
byggesagsbehandler
Byplan og Byggesag
Center for By, Kultur og Borgerservice

Ansøgning og tegningsmateriale er vedlagt.

Kopi af høringsbrevet er sendt til Lindeeg, V/ Ulf Lindeneg, Frihedsmindevej 26, 4840 Nr. Alslev



Patrick Brodersen
Bryggertorvet 35 A
3650 Ølstykke

Naboorientering

Ansøgning om opførelse af en 30 m mobilmast på Bryggertorvet, matr. nr. 4 cn Ølstykke By, 3650 Ølstykke.

Der er ansøgt om tilladelse til at opføre en 30 m høj mobilmast ved husgavl på Nettobygningen på Niels Olsens vej 2a, 3650 Ølstykke.

Det ansøgte kræver dispensation fra lokalplan nr. 73 §7 stk. 7.15, der anfører, at *"Bygningshøjden nord for veje a-b må ikke overstige 12 m."*

Hvis du har bemærkninger til det ansøgte, skal det være kommunen i hænde senest d. 4. juli 2019.

Området hvor mobilmasten ønskes opført

Området, hvor masten ønskes placeret, er et område med blandet bolig og erhverv som dagligvarebutikker, detailbutikker, administration- og serviceerhverv typisk i stueetage med beboelse på 1. sal.

Bryggertorvet grænser op til et historisk område mod nord, med en afstand på 200 meter til Ølstykke Kirke, som oprindeligt er opført omkring 1100-tallet. Mod syd ca. 150 m ligger Frederikssundsvejen. Området er omgivet af bymæssig boligbebyggelse. Jævnfør naturbeskyttelsesloven er det forbudt indenfor 300 m til en kirke at opføre bebyggelse, som er over 8,5 m højt.

Kirkebyggelinjen har til formål at beskytte kirker, der ligger mere eller mindre åbent i landskabet mod, at der opføres bebyggelse, som virker skæmmende på kirkerne eller hindrer, at kirkerne er synlige i landskabet. I tilfælde, hvor kirken er omgivet af bymæssig bebyggelse i hele beskyttelseszonen som det ansøgte område, gælder forbuddet ikke.

Mobildækningen i området med blandet erhverv og bolig er karakteriseret som lav. Placeringen ved Bryggertorvet er derfor valgt for at kunne give borgerne og de erhvervsdrivende i området bedre dækning i form af mere kvalitet og hastighed. Det eksisterende sendeanlæg kan ikke håndtere den mængde samtale og data via tjenester som mail, web, surfing, streaming-tjeneste mm., som brugerne i området med rette kan forvente.

Når forbruget i et givent område stiger, betyder det samtidig, at dækningsområdet for det pågældende sendeanlæg/ mobilmast formindskes. Behovet for nyt sendeanlæg/ mobilmast opstår, når der konstateres et konstant højt forbrug af kapacitet i netværket, som det ikke kan honorere, uden at der opstår såvel dæknings- som kapacitetshuller. Det er netop det, som TDC kan konstatere i det ansøgte område. Nærmeste mobilmast er en 42 m høj mobilmast ved Egedal Station.

Den 18-06-2019

Sagsnr.: 18-0078

Sagsbehandler:

Quang Huy Ha

Direkte tlf.: [REDACTED]

E-mail: [REDACTED]

Egedal Rådhus

Dronning Dagmars Vej 200

3650 Ølstykke

Telefon: [REDACTED]

Mail: [REDACTED]

Web: www.egedalkommune.dk

Åbningstid

Mandag - onsdag 10.00-14.00

Torsdag 10.00-17.30

Fredag 10.00-12.00

Det har ikke været muligt at finde høje strukturer eller høje bygninger i dækningsområdet til opsætning af antenner. Den ansøgte placering er derfor valgt, da det er centralt ved Bryggertorvet, som derfor kan dække hele området. Masten kan samtidig reduceres fra en 36 m gittermast til en 30 m rørmast på grund af områdets forholdsvis høje og centrale placering.

Med det ansøgte sendeanlæg ønsker TDC at forbedre kapaciteten for GSM900, UMT2100 samt LTE 800.

Det sundhedsmæssige aspekt

Selvom det sundhedsmæssige aspekt er et emne, der diskuteres og undersøges, fordi nærhed til antennesystemer kan have negative psykologiske konsekvenser i form af utryghed og usikkerhed, er det ikke et forhold, der indgår i sagsbehandlingen. Der har været en omfattende debat om den mulige strålingsrisiko for personer, der bor eller opholder sig i nærheden af masterne. Det skal her påpeges, at det ikke er påvist, at nærhed til mobilantenner har negative sundhedsmæssige konsekvenser for befolkningen, idet målinger har vist at effekten fra de radiobølger, der sendes mellem sende- og modtageantenner, ligger langt under de anbefalede grænseværdier.

Bemærkninger til naboorienteringen

Såfremt du har bemærkninger eller indsigelser til, at der eventuelt dispenseres fra nævnte bestemmelser til gennemførelse af projektet som ansøgt, skal disse være kommunen i hænde senest den 4. juli 2019.

Vi gør opmærksom på, at kommunen ikke har pligt til at rette sig efter eventuelle indsigelser, men at naboernes udtalelse alene indhentes for at give et så fyldestgørende beslutningsgrundlag som muligt. Orientering om sagens udfald vil blive fremsendt til alle, som rettidigt har indsendt bemærkninger til sagen.

Med venlig hilsen

Quang Huy Ha
byggesagsbehandler
Byplan og Byggesag
Center for By, Kultur og Borgerservice

Ansøgning og tegningsmateriale er vedlagt.

Kopi af høringsbrevet er sendt til Lindeeg, V/ Ulf Lindeneg, Frihedsmindevej 26, 4840 Nr. Alslev



Tom Jensen
Københavnsvej 22
3650 Ølstykke

Naboorientering

Ansøgning om opførelse af en 30 m mobilmast på Bryggertorvet, matr. nr. 4 cn Ølstykke By, 3650 Ølstykke.

Der er ansøgt om tilladelse til at opføre en 30 m høj mobilmast ved husgavl på Nettobygningen på Niels Olsens vej 2a, 3650 Ølstykke.

Det ansøgte kræver dispensation fra lokalplan nr. 73 §7 stk. 7.15, der anfører, at "Bygningshøjden nord for veje a-b må ikke overstige 12 m."

Hvis du har bemærkninger til det ansøgte, skal det være kommunen i hænde senest d. 4. juli 2019.

Området hvor mobilmasten ønskes opført

Området, hvor masten ønskes placeret, er et område med blandet bolig og erhverv som dagligvarebutikker, detailbutikker, administration- og serviceerhverv typisk i stueetage med beboelse på 1. sal.

Bryggertorvet grænser op til et historisk område mod nord, med en afstand på 200 meter til Ølstykke Kirke, som oprindeligt er opført omkring 1100-tallet. Mod syd ca. 150 m ligger Frederikssundsvejen. Området er omgivet af bymæssig boligbebyggelse. Jævnfør naturbeskyttelsesloven er det forbudt indenfor 300 m til en kirke at opføre bebyggelse, som er over 8,5 m højt.

Kirkebyggelinjen har til formål at beskytte kirker, der ligger mere eller mindre åbent i landskabet mod, at der opføres bebyggelse, som virker skæmmende på kirkerne eller hindrer, at kirkerne er synlige i landskabet. I tilfælde, hvor kirken er omgivet af bymæssig bebyggelse i hele beskyttelseszonen som det ansøgte område, gælder forbuddet ikke.

Mobildækningen i området med blandet erhverv og bolig er karakteriseret som lav. Placeringen ved Bryggertorvet er derfor valgt for at kunne give borgerne og de erhvervsdrivende i området bedre dækning i form af mere kvalitet og hastighed. Det eksisterende sendeanlæg kan ikke håndtere den mængde samtale og data via tjenester som mail, web, surfing, streaming-tjeneste mm., som brugerne i området med rette kan forvente.

Når forbruget i et givent område stiger, betyder det samtidig, at dækningsområdet for det pågældende sendeanlæg/ mobilmast formindskes. Behovet for nyt sendeanlæg/ mobilmast opstår, når der konstateres et konstant højt forbrug af kapacitet i netværket, som det ikke kan honorere, uden at der opstår såvel dæknings- som kapacitetshuller. Det er netop det, som TDC kan konstatere i det ansøgte område. Nærmeste mobilmast er en 42 m høj mobilmast ved Egedal Station.

Den 18-06-2019

Sagsnr.: 18-0078

Sagsbehandler:

Quang Huy Ha

Direkte tlf.: [REDACTED]

E-mail: [REDACTED]

Egedal Rådhus

Dronning Dagmars Vej 200

3650 Ølstykke

Telefon: [REDACTED]

Mail: [REDACTED]

Web: www.egedalkommune.dk

Åbningstid

Mandag - onsdag 10.00-14.00

Torsdag 10.00-17.30

Fredag 10.00-12.00

Det har ikke været muligt at finde høje strukturer eller høje bygninger i dækningsområdet til opsætning af antenner. Den ansøgte placering er derfor valgt, da det er centralt ved Bryggertorvet, som derfor kan dække hele området. Masten kan samtidig reduceres fra en 36 m gittermast til en 30 m rørmast på grund af områdets forholdsvis høje og centrale placering.

Med det ansøgte sendeanlæg ønsker TDC at forbedre kapaciteten for GSM900, UMT2100 samt LTE 800.

Det sundhedsmæssige aspekt

Selvom det sundhedsmæssige aspekt er et emne, der diskuteres og undersøges, fordi nærhed til antennesystemer kan have negative psykologiske konsekvenser i form af utryghed og usikkerhed, er det ikke et forhold, der indgår i sagsbehandlingen. Der har været en omfattende debat om den mulige strålingsrisiko for personer, der bor eller opholder sig i nærheden af masterne. Det skal her påpeges, at det ikke er påvist, at nærhed til mobilantener har negative sundhedsmæssige konsekvenser for befolkningen, idet målinger har vist at effekten fra de radiobølger, der sendes mellem sende- og modtageantener, ligger langt under de anbefalede grænseværdier.

Bemærkninger til naboorienteringen

Såfremt du har bemærkninger eller indsigelser til, at der eventuelt dispenseres fra nævnte bestemmelser til gennemførelse af projektet som ansøgt, skal disse være kommunen i hænde senest den 4. juli 2019.

Vi gør opmærksom på, at kommunen ikke har pligt til at rette sig efter eventuelle indsigelser, men at naboernes udtalelse alene indhentes for at give et så fyldestgørende beslutningsgrundlag som muligt. Orientering om sagens udfald vil blive fremsendt til alle, som rettidigt har indsendt bemærkninger til sagen.

Med venlig hilsen

Quang Huy Ha
byggesagsbehandler
Byplan og Byggesag
Center for By, Kultur og Borgerservice

Ansøgning og tegningsmateriale er vedlagt.

Kopi af høringsbrevet er sendt til Lindeeg, V/ Ulf Lindeneg, Frihedsmindevej 26, 4840 Nr. Alslev



Dogan Gül
Tingstedet 9
3650 Ølstykke

Naboorientering

Ansøgning om opførelse af en 30 m mobilmast på Bryggertorvet, matr. nr. 4 cn Ølstykke By, 3650 Ølstykke.

Der er ansøgt om tilladelse til at opføre en 30 m høj mobilmast ved husgavl på Nettobygningen på Niels Olsens vej 2a, 3650 Ølstykke.

Det ansøgte kræver dispensation fra lokalplan nr. 73 §7 stk. 7.15, der anfører, at *"Bygningshøjden nord for veje a-b må ikke overstige 12 m."*

Hvis du har bemærkninger til det ansøgte, skal det være kommunen i hænde senest d. 4. juli 2019.

Området hvor mobilmasten ønskes opført

Området, hvor masten ønskes placeret, er et område med blandet bolig og erhverv som dagligvarebutikker, detailbutikker, administration- og serviceerhverv typisk i stueetage med beboelse på 1. sal.

Bryggertorvet grænser op til et historisk område mod nord, med en afstand på 200 meter til Ølstykke Kirke, som oprindeligt er opført omkring 1100-tallet. Mod syd ca. 150 m ligger Frederikssundsvejen. Området er omgivet af bymæssig boligbebyggelse. Jævnfør naturbeskyttelsesloven er det forbudt indenfor 300 m til en kirke at opføre bebyggelse, som er over 8,5 m højt.

Kirkebyggelinjen har til formål at beskytte kirker, der ligger mere eller mindre åbent i landskabet mod, at der opføres bebyggelse, som virker skæmmende på kirkerne eller hindrer, at kirkerne er synlige i landskabet. I tilfælde, hvor kirken er omgivet af bymæssig bebyggelse i hele beskyttelseszonen som det ansøgte område, gælder forbuddet ikke.

Mobildækningen i området med blandet erhverv og bolig er karakteriseret som lav. Placeringen ved Bryggertorvet er derfor valgt for at kunne give borgerne og de erhvervsdrivende i området bedre dækning i form af mere kvalitet og hastighed. Det eksisterende sendeanlæg kan ikke håndtere den mængde samtale og data via tjenester som mail, web, surfing, streaming-tjeneste mm., som brugerne i området med rette kan forvente.

Når forbruget i et givent område stiger, betyder det samtidig, at dækningsområdet for det pågældende sendeanlæg/ mobilmast formindskes. Behovet for nyt sendeanlæg/ mobilmast opstår, når der konstateres et konstant højt forbrug af kapacitet i netværket, som det ikke kan honorere, uden at der opstår såvel dæknings- som kapacitetshuller. Det er netop det, som TDC kan konstatere i det ansøgte område. Nærmeste mobilmast er en 42 m høj mobilmast ved Egedal Station.

Den 18-06-2019

Sagsnr.: 18-0078

Sagsbehandler:

Quang Huy Ha

Direkte tlf.: [REDACTED]

E-mail: [REDACTED]

Egedal Rådhus

Dronning Dagmars Vej 200

3650 Ølstykke

Telefon: [REDACTED]

Mail: [REDACTED]

Web: www.egedalkommune.dk

Åbningstid

Mandag - onsdag 10.00-14.00

Torsdag 10.00-17.30

Fredag 10.00-12.00

Det har ikke været muligt at finde høje strukturer eller høje bygninger i dækningsområdet til opsætning af antenner. Den ansøgte placering er derfor valgt, da det er centralt ved Bryggertorvet, som derfor kan dække hele området. Masten kan samtidig reduceres fra en 36 m gittermast til en 30 m rørmast på grund af områdets forholdsvis høje og centrale placering.

Med det ansøgte sendeanlæg ønsker TDC at forbedre kapaciteten for GSM900, UMT2100 samt LTE 800.

Det sundhedsmæssige aspekt

Selvom det sundhedsmæssige aspekt er et emne, der diskuteres og undersøges, fordi nærhed til antennesystemer kan have negative psykologiske konsekvenser i form af utryghed og usikkerhed, er det ikke et forhold, der indgår i sagsbehandlingen. Der har været en omfattende debat om den mulige strålingsrisiko for personer, der bor eller opholder sig i nærheden af masterne. Det skal her påpeges, at det ikke er påvist, at nærhed til mobilantenner har negative sundhedsmæssige konsekvenser for befolkningen, idet målinger har vist at effekten fra de radiobølger, der sendes mellem sende- og modtageantenner, ligger langt under de anbefalede grænseværdier.

Bemærkninger til naboorienteringen

Såfremt du har bemærkninger eller indsigelser til, at der eventuelt dispenseres fra nævnte bestemmelser til gennemførelse af projektet som ansøgt, skal disse være kommunen i hænde senest den 4. juli 2019.

Vi gør opmærksom på, at kommunen ikke har pligt til at rette sig efter eventuelle indsigelser, men at naboernes udtalelse alene indhentes for at give et så fyldestgørende beslutningsgrundlag som muligt. Orientering om sagens udfald vil blive fremsendt til alle, som rettidigt har indsendt bemærkninger til sagen.

Med venlig hilsen

Quang Huy Ha
byggesagsbehandler
Byplan og Byggesag
Center for By, Kultur og Borgerservice

Ansøgning og tegningsmateriale er vedlagt.

Kopi af høringsbrevet er sendt til Lindeeg, V/ Ulf Lindeneg, Frihedsmindevej 26, 4840 Nr. Alslev



Lærke Søby Fenger
Bryggertorvet 24
3650 Ølstykke

Naboorientering

Ansøgning om opførelse af en 30 m mobilmast på Bryggertorvet, matr. nr. 4 cn Ølstykke By, 3650 Ølstykke.

Der er ansøgt om tilladelse til at opføre en 30 m høj mobilmast ved husgavl på Nettobygningen på Niels Olsens vej 2a, 3650 Ølstykke.

Det ansøgte kræver dispensation fra lokalplan nr. 73 §7 stk. 7.15, der anfører, at *"Bygningshøjden nord for veje a-b må ikke overstige 12 m."*

Hvis du har bemærkninger til det ansøgte, skal det være kommunen i hænde senest d. 4. juli 2019.

Området hvor mobilmasten ønskes opført

Området, hvor masten ønskes placeret, er et område med blandet bolig og erhverv som dagligvarebutikker, detailbutikker, administration- og serviceerhverv typisk i stueetage med beboelse på 1. sal.

Bryggertorvet grænser op til et historisk område mod nord, med en afstand på 200 meter til Ølstykke Kirke, som oprindeligt er opført omkring 1100-tallet. Mod syd ca. 150 m ligger Frederikssundsvejen. Området er omgivet af bymæssig boligbebyggelse. Jævnfør naturbeskyttelsesloven er det forbudt indenfor 300 m til en kirke at opføre bebyggelse, som er over 8,5 m højt.

Kirkebyggelinjen har til formål at beskytte kirker, der ligger mere eller mindre åbent i landskabet mod, at der opføres bebyggelse, som virker skæmmende på kirkerne eller hindrer, at kirkerne er synlige i landskabet. I tilfælde, hvor kirken er omgivet af bymæssig bebyggelse i hele beskyttelseszonen som det ansøgte område, gælder forbuddet ikke.

Mobildækningen i området med blandet erhverv og bolig er karakteriseret som lav. Placeringen ved Bryggertorvet er derfor valgt for at kunne give borgerne og de erhvervsdrivende i området bedre dækning i form af mere kvalitet og hastighed. Det eksisterende sendeanlæg kan ikke håndtere den mængde samtale og data via tjenester som mail, web, surfing, streaming-tjeneste mm., som brugerne i området med rette kan forvente.

Når forbruget i et givent område stiger, betyder det samtidig, at dækningsområdet for det pågældende sendeanlæg/ mobilmast formindskes. Behovet for nyt sendeanlæg/ mobilmast opstår, når der konstateres et konstant højt forbrug af kapacitet i netværket, som det ikke kan honorere, uden at der opstår såvel dæknings- som kapacitetshuller. Det er netop det, som TDC kan konstatere i det ansøgte område. Nærmeste mobilmast er en 42 m høj mobilmast ved Egedal Station.

Den 18-06-2019

Sagsnr.: 18-0078

Sagsbehandler:

Quang Huy Ha

Direkte tlf.: [REDACTED]

E-mail: [REDACTED]

Egedal Rådhus

Dronning Dagmars Vej 200

3650 Ølstykke

Telefon: [REDACTED]

Mail: [REDACTED]

Web: www.egedalkommune.dk

Åbningstid

Mandag - onsdag 10.00-14.00

Torsdag 10.00-17.30

Fredag 10.00-12.00

Det har ikke været muligt at finde høje strukturer eller høje bygninger i dækningsområdet til opsætning af antenner. Den ansøgte placering er derfor valgt, da det er centralt ved Bryggertorvet, som derfor kan dække hele området. Masten kan samtidig reduceres fra en 36 m gittermast til en 30 m rørmast på grund af områdets forholdsvis høje og centrale placering.

Med det ansøgte sendeanlæg ønsker TDC at forbedre kapaciteten for GSM900, UMT2100 samt LTE 800.

Det sundhedsmæssige aspekt

Selvom det sundhedsmæssige aspekt er et emne, der diskuteres og undersøges, fordi nærhed til antennesystemer kan have negative psykologiske konsekvenser i form af utryghed og usikkerhed, er det ikke et forhold, der indgår i sagsbehandlingen. Der har været en omfattende debat om den mulige strålingsrisiko for personer, der bor eller opholder sig i nærheden af masterne. Det skal her påpeges, at det ikke er påvist, at nærhed til mobilantenner har negative sundhedsmæssige konsekvenser for befolkningen, idet målinger har vist at effekten fra de radiobølger, der sendes mellem sende- og modtageantenner, ligger langt under de anbefalede grænseværdier.

Bemærkninger til naboorienteringen

Såfremt du har bemærkninger eller indsigelser til, at der eventuelt dispenseres fra nævnte bestemmelser til gennemførelse af projektet som ansøgt, skal disse være kommunen i hænde senest den 4. juli 2019.

Vi gør opmærksom på, at kommunen ikke har pligt til at rette sig efter eventuelle indsigelser, men at naboernes udtalelse alene indhentes for at give et så fyldestgørende beslutningsgrundlag som muligt. Orientering om sagens udfald vil blive fremsendt til alle, som rettidigt har indsendt bemærkninger til sagen.

Med venlig hilsen

Quang Huy Ha
byggesagsbehandler
Byplan og Byggesag
Center for By, Kultur og Borgerservice

Ansøgning og tegningsmateriale er vedlagt.

Kopi af høringsbrevet er sendt til Lindeeg, V/ Ulf Lindeneg, Frihedsmindevej 26, 4840 Nr. Alslev



Audionova ApS
Bryggertorvet 1
3650 Ølstykke

Naboorientering

Ansøgning om opførelse af en 30 m mobilmast på Bryggertorvet, matr. nr. 4 cn Ølstykke By, 3650 Ølstykke.

Der er ansøgt om tilladelse til at opføre en 30 m høj mobilmast ved husgavl på Nettobygningen på Niels Olsens vej 2a, 3650 Ølstykke.

Det ansøgte kræver dispensation fra lokalplan nr. 73 §7 stk. 7.15, der anfører, at *"Bygningshøjden nord for veje a-b må ikke overstige 12 m."*

Hvis du har bemærkninger til det ansøgte, skal det være kommunen i hænde senest d. 4. juli 2019.

Området hvor mobilmasten ønskes opført

Området, hvor masten ønskes placeret, er et område med blandet bolig og erhverv som dagligvarebutikker, detailbutikker, administration- og serviceerhverv typisk i stueetage med beboelse på 1. sal.

Bryggertorvet grænser op til et historisk område mod nord, med en afstand på 200 meter til Ølstykke Kirke, som oprindeligt er opført omkring 1100-tallet. Mod syd ca. 150 m ligger Frederikssundsvejen. Området er omgivet af bymæssig boligbebyggelse. Jævnfør naturbeskyttelsesloven er det forbudt indenfor 300 m til en kirke at opføre bebyggelse, som er over 8,5 m højt.

Kirkebyggelinjen har til formål at beskytte kirker, der ligger mere eller mindre åbent i landskabet mod, at der opføres bebyggelse, som virker skæmmende på kirkerne eller hindrer, at kirkerne er synlige i landskabet. I tilfælde, hvor kirken er omgivet af bymæssig bebyggelse i hele beskyttelseszonen som det ansøgte område, gælder forbuddet ikke.

Mobildækningen i området med blandet erhverv og bolig er karakteriseret som lav. Placeringen ved Bryggertorvet er derfor valgt for at kunne give borgerne og de erhvervsdrivende i området bedre dækning i form af mere kvalitet og hastighed. Det eksisterende sendeanlæg kan ikke håndtere den mængde samtale og data via tjenester som mail, web, surfing, streaming-tjeneste mm., som brugerne i området med rette kan forvente.

Når forbruget i et givent område stiger, betyder det samtidig, at dækningsområdet for det pågældende sendeanlæg/ mobilmast formindskes. Behovet for nyt sendeanlæg/ mobilmast opstår, når der konstateres et konstant højt forbrug af kapacitet i netværket, som det ikke kan honorere, uden at der opstår såvel dæknings- som kapacitetshuller. Det er netop det, som TDC kan konstatere i det ansøgte område. Nærmeste mobilmast er en 42 m høj mobilmast ved Egedal Station.

Den 18-06-2019

Sagsnr.: 18-0078

Sagsbehandler:

Quang Huy Ha

Direkte tlf.: [REDACTED]

E-mail: [REDACTED]

Egedal Rådhus

Dronning Dagmars Vej 200

3650 Ølstykke

Telefon: [REDACTED]

Mail: [REDACTED]

Web: www.egedalkommune.dk

Åbningstid

Mandag - onsdag 10.00-14.00

Torsdag 10.00-17.30

Fredag 10.00-12.00

Det har ikke været muligt at finde høje strukturer eller høje bygninger i dækningsområdet til opsætning af antenner. Den ansøgte placering er derfor valgt, da det er centralt ved Bryggertorvet, som derfor kan dække hele området. Masten kan samtidig reduceres fra en 36 m gittermast til en 30 m rørmast på grund af områdets forholdsvis høje og centrale placering.

Med det ansøgte sendeanlæg ønsker TDC at forbedre kapaciteten for GSM900, UMT2100 samt LTE 800.

Det sundhedsmæssige aspekt

Selvom det sundhedsmæssige aspekt er et emne, der diskuteres og undersøges, fordi nærhed til antennesystemer kan have negative psykologiske konsekvenser i form af utryghed og usikkerhed, er det ikke et forhold, der indgår i sagsbehandlingen. Der har været en omfattende debat om den mulige strålingsrisiko for personer, der bor eller opholder sig i nærheden af masterne. Det skal her påpeges, at det ikke er påvist, at nærhed til mobilantenner har negative sundhedsmæssige konsekvenser for befolkningen, idet målinger har vist at effekten fra de radiobølger, der sendes mellem sende- og modtageantenner, ligger langt under de anbefalede grænseværdier.

Bemærkninger til naboorienteringen

Såfremt du har bemærkninger eller indsigelser til, at der eventuelt dispenseres fra nævnte bestemmelser til gennemførelse af projektet som ansøgt, skal disse være kommunen i hænde senest den 4. juli 2019.

Vi gør opmærksom på, at kommunen ikke har pligt til at rette sig efter eventuelle indsigelser, men at naboernes udtalelse alene indhentes for at give et så fyldestgørende beslutningsgrundlag som muligt. Orientering om sagens udfald vil blive fremsendt til alle, som rettidigt har indsendt bemærkninger til sagen.

Med venlig hilsen

Quang Huy Ha
byggesagsbehandler
Byplan og Byggesag
Center for By, Kultur og Borgerservice

Ansøgning og tegningsmateriale er vedlagt.

Kopi af høringsbrevet er sendt til Lindeeg, V/ Ulf Lindeneg, Frihedsmindevej 26, 4840 Nr. Alslev



TEXT MAKER V/THEA MUNK
Ved Gadekæret 5
3650 Ølstykke

Naboorientering

Ansøgning om opførelse af en 30 m mobilmast på Bryggertorvet, matr. nr. 4 cn Ølstykke By, 3650 Ølstykke.

Der er ansøgt om tilladelse til at opføre en 30 m høj mobilmast ved husgavl på Nettobygningen på Niels Olsens vej 2a, 3650 Ølstykke.

Det ansøgte kræver dispensation fra lokalplan nr. 73 §7 stk. 7.15, der anfører, at *"Bygningshøjden nord for veje a-b må ikke overstige 12 m."*

Hvis du har bemærkninger til det ansøgte, skal det være kommunen i hænde senest d. 4. juli 2019.

Området hvor mobilmasten ønskes opført

Området, hvor masten ønskes placeret, er et område med blandet bolig og erhverv som dagligvarebutikker, detailbutikker, administration- og serviceerhverv typisk i stueetage med beboelse på 1. sal.

Bryggertorvet grænser op til et historisk område mod nord, med en afstand på 200 meter til Ølstykke Kirke, som oprindeligt er opført omkring 1100-tallet. Mod syd ca. 150 m ligger Frederikssundsvejen. Området er omgivet af bymæssig boligbebyggelse. Jævnfør naturbeskyttelsesloven er det forbudt indenfor 300 m til en kirke at opføre bebyggelse, som er over 8,5 m højt.

Kirkebyggelinjen har til formål at beskytte kirker, der ligger mere eller mindre åbent i landskabet mod, at der opføres bebyggelse, som virker skæmmende på kirkerne eller hindrer, at kirkerne er synlige i landskabet. I tilfælde, hvor kirken er omgivet af bymæssig bebyggelse i hele beskyttelseszonen som det ansøgte område, gælder forbuddet ikke.

Mobildækningen i området med blandet erhverv og bolig er karakteriseret som lav. Placeringen ved Bryggertorvet er derfor valgt for at kunne give borgerne og de erhvervsdrivende i området bedre dækning i form af mere kvalitet og hastighed. Det eksisterende sendeanlæg kan ikke håndtere den mængde samtale og data via tjenester som mail, web, surfing, streaming-tjeneste mm., som brugerne i området med rette kan forvente.

Når forbruget i et givent område stiger, betyder det samtidig, at dækningsområdet for det pågældende sendeanlæg/ mobilmast formindskes. Behovet for nyt sendeanlæg/ mobilmast opstår, når der konstateres et konstant højt forbrug af kapacitet i netværket, som det ikke kan honorere, uden at der opstår såvel dæknings- som kapacitetshuller. Det er netop det, som TDC kan konstatere i det ansøgte område. Nærmeste mobilmast er en 42 m høj mobilmast ved Egedal Station.

Den 18-06-2019

Sagsnr.: 18-0078

Sagsbehandler:

Quang Huy Ha

Direkte tlf.: [REDACTED]

E-mail: [REDACTED]

Egedal Rådhus

Dronning Dagmars Vej 200

3650 Ølstykke

Telefon: [REDACTED]

Mail: [REDACTED]

Web: www.egedalkommune.dk

Åbningstid

Mandag - onsdag 10.00-14.00

Torsdag 10.00-17.30

Fredag 10.00-12.00

Det har ikke været muligt at finde høje strukturer eller høje bygninger i dækningsområdet til opsætning af antenner. Den ansøgte placering er derfor valgt, da det er centralt ved Bryggertorvet, som derfor kan dække hele området. Masten kan samtidig reduceres fra en 36 m gittermast til en 30 m rørmast på grund af områdets forholdsvis høje og centrale placering.

Med det ansøgte sendeanlæg ønsker TDC at forbedre kapaciteten for GSM900, UMT2100 samt LTE 800.

Det sundhedsmæssige aspekt

Selvom det sundhedsmæssige aspekt er et emne, der diskuteres og undersøges, fordi nærhed til antennesystemer kan have negative psykologiske konsekvenser i form af utryghed og usikkerhed, er det ikke et forhold, der indgår i sagsbehandlingen. Der har været en omfattende debat om den mulige strålingsrisiko for personer, der bor eller opholder sig i nærheden af masterne. Det skal her påpeges, at det ikke er påvist, at nærhed til mobilantenner har negative sundhedsmæssige konsekvenser for befolkningen, idet målinger har vist at effekten fra de radiobølger, der sendes mellem sende- og modtageantenner, ligger langt under de anbefalede grænseværdier.

Bemærkninger til naboorienteringen

Såfremt du har bemærkninger eller indsigelser til, at der eventuelt dispenseres fra nævnte bestemmelser til gennemførelse af projektet som ansøgt, skal disse være kommunen i hænde senest den 4. juli 2019.

Vi gør opmærksom på, at kommunen ikke har pligt til at rette sig efter eventuelle indsigelser, men at naboernes udtalelse alene indhentes for at give et så fyldestgørende beslutningsgrundlag som muligt. Orientering om sagens udfald vil blive fremsendt til alle, som rettidigt har indsendt bemærkninger til sagen.

Med venlig hilsen

Quang Huy Ha
byggesagsbehandler
Byplan og Byggesag
Center for By, Kultur og Borgerservice

Ansøgning og tegningsmateriale er vedlagt.

Kopi af høringsbrevet er sendt til Lindeeg, V/ Ulf Lindeneg, Frihedsmindevej 26, 4840 Nr. Alslev



DPH. A/S
Walgerholm 9
Jonstrup
3500 Værløse

Naboorientering

Ansøgning om opførelse af en 30 m mobilmast på Bryggertorvet, matr. nr. 4 cn Ølstykke By, 3650 Ølstykke.

Der er ansøgt om tilladelse til at opføre en 30 m høj mobilmast ved husgavl på Nettobygningen på Niels Olsens vej 2a, 3650 Ølstykke.

Det ansøgte kræver dispensation fra lokalplan nr. 73 §7 stk. 7.15, der anfører, at *"Bygningshøjden nord for veje a-b må ikke overstige 12 m."*

Hvis du har bemærkninger til det ansøgte, skal det være kommunen i hænde senest d. 4. juli 2019.

Området hvor mobilmasten ønskes opført

Området, hvor masten ønskes placeret, er et område med blandet bolig og erhverv som dagligvarebutikker, detailbutikker, administration- og serviceerhverv typisk i stueetage med beboelse på 1. sal.

Bryggertorvet grænser op til et historisk område mod nord, med en afstand på 200 meter til Ølstykke Kirke, som oprindeligt er opført omkring 1100-tallet. Mod syd ca. 150 m ligger Frederikssundsvejen. Området er omgivet af bymæssig boligbebyggelse. Jævnfør naturbeskyttelsesloven er det forbudt indenfor 300 m til en kirke at opføre bebyggelse, som er over 8,5 m højt.

Kirkebyggelinjen har til formål at beskytte kirker, der ligger mere eller mindre åbent i landskabet mod, at der opføres bebyggelse, som virker skæmmende på kirkerne eller hindrer, at kirkerne er synlige i landskabet. I tilfælde, hvor kirken er omgivet af bymæssig bebyggelse i hele beskyttelseszonen som det ansøgte område, gælder forbuddet ikke.

Mobildækningen i området med blandet erhverv og bolig er karakteriseret som lav. Placeringen ved Bryggertorvet er derfor valgt for at kunne give borgerne og de erhvervsdrivende i området bedre dækning i form af mere kvalitet og hastighed. Det eksisterende sendeanlæg kan ikke håndtere den mængde samtale og data via tjenester som mail, web, surfing, streaming-tjeneste mm., som brugerne i området med rette kan forvente.

Når forbruget i et givent område stiger, betyder det samtidig, at dækningsområdet for det pågældende sendeanlæg/ mobilmast formindskes. Behovet for nyt sendeanlæg/ mobilmast opstår, når der konstateres et konstant højt forbrug af kapacitet i netværket, som det ikke kan honorere, uden at der opstår såvel dæknings- som kapacitetshuller. Det er netop det, som TDC kan konstatere i det ansøgte område. Nærmeste mobilmast er en 42 m høj mobilmast ved Egedal Station.

Den 18-06-2019

Sagsnr.: 18-0078

Sagsbehandler:

Quang Huy Ha

Direkte tlf.: [REDACTED]

E-mail: [REDACTED]

Egedal Rådhus

Dronning Dagmars Vej 200

3650 Ølstykke

Telefon: [REDACTED]

Mail: [REDACTED]

Web: www.egedalkommune.dk

Åbningstid

Mandag - onsdag 10.00-14.00

Torsdag 10.00-17.30

Fredag 10.00-12.00

Det har ikke været muligt at finde høje strukturer eller høje bygninger i dækningsområdet til opsætning af antenner. Den ansøgte placering er derfor valgt, da det er centralt ved Bryggertorvet, som derfor kan dække hele området. Masten kan samtidig reduceres fra en 36 m gittermast til en 30 m rørmast på grund af områdets forholdsvis høje og centrale placering.

Med det ansøgte sendeanlæg ønsker TDC at forbedre kapaciteten for GSM900, UMT2100 samt LTE 800.

Det sundhedsmæssige aspekt

Selvom det sundhedsmæssige aspekt er et emne, der diskuteres og undersøges, fordi nærhed til antennesystemer kan have negative psykologiske konsekvenser i form af utryghed og usikkerhed, er det ikke et forhold, der indgår i sagsbehandlingen. Der har været en omfattende debat om den mulige strålingsrisiko for personer, der bor eller opholder sig i nærheden af masterne. Det skal her påpeges, at det ikke er påvist, at nærhed til mobilantenner har negative sundhedsmæssige konsekvenser for befolkningen, idet målinger har vist at effekten fra de radiobølger, der sendes mellem sende- og modtageantenner, ligger langt under de anbefalede grænseværdier.

Bemærkninger til naboorienteringen

Såfremt du har bemærkninger eller indsigelser til, at der eventuelt dispenseres fra nævnte bestemmelser til gennemførelse af projektet som ansøgt, skal disse være kommunen i hænde senest den 4. juli 2019.

Vi gør opmærksom på, at kommunen ikke har pligt til at rette sig efter eventuelle indsigelser, men at naboernes udtalelse alene indhentes for at give et så fyldestgørende beslutningsgrundlag som muligt. Orientering om sagens udfald vil blive fremsendt til alle, som rettidigt har indsendt bemærkninger til sagen.

Med venlig hilsen

Quang Huy Ha
byggesagsbehandler
Byplan og Byggesag
Center for By, Kultur og Borgerservice

Ansøgning og tegningsmateriale er vedlagt.

Kopi af høringsbrevet er sendt til Lindeeg, V/ Ulf Lindeneg, Frihedsmindevej 26, 4840 Nr. Alslev



Erik Florin Jonassen
Stengårdsvej 4
3650 Ølstykke

Naboorientering

Ansøgning om opførelse af en 30 m mobilmast på Bryggertorvet, matr. nr. 4 cn Ølstykke By, 3650 Ølstykke.

Der er ansøgt om tilladelse til at opføre en 30 m høj mobilmast ved husgavl på Nettobygningen på Niels Olsens vej 2a, 3650 Ølstykke.

Det ansøgte kræver dispensation fra lokalplan nr. 73 §7 stk. 7.15, der anfører, at *"Bygningshøjden nord for veje a-b må ikke overstige 12 m."*

Hvis du har bemærkninger til det ansøgte, skal det være kommunen i hænde senest d. 4. juli 2019.

Området hvor mobilmasten ønskes opført

Området, hvor masten ønskes placeret, er et område med blandet bolig og erhverv som dagligvarebutikker, detailbutikker, administration- og serviceerhverv typisk i stueetage med beboelse på 1. sal.

Bryggertorvet grænser op til et historisk område mod nord, med en afstand på 200 meter til Ølstykke Kirke, som oprindeligt er opført omkring 1100-tallet. Mod syd ca. 150 m ligger Frederikssundsvejen. Området er omgivet af bymæssig boligbebyggelse. Jævnfør naturbeskyttelsesloven er det forbudt indenfor 300 m til en kirke at opføre bebyggelse, som er over 8,5 m højt.

Kirkebyggelinjen har til formål at beskytte kirker, der ligger mere eller mindre åbent i landskabet mod, at der opføres bebyggelse, som virker skæmmende på kirkerne eller hindrer, at kirkerne er synlige i landskabet. I tilfælde, hvor kirken er omgivet af bymæssig bebyggelse i hele beskyttelseszonen som det ansøgte område, gælder forbuddet ikke.

Mobildækningen i området med blandet erhverv og bolig er karakteriseret som lav. Placeringen ved Bryggertorvet er derfor valgt for at kunne give borgerne og de erhvervsdrivende i området bedre dækning i form af mere kvalitet og hastighed. Det eksisterende sendeanlæg kan ikke håndtere den mængde samtale og data via tjenester som mail, web, surfing, streaming-tjeneste mm., som brugerne i området med rette kan forvente.

Når forbruget i et givent område stiger, betyder det samtidig, at dækningsområdet for det pågældende sendeanlæg/ mobilmast formindskes. Behovet for nyt sendeanlæg/ mobilmast opstår, når der konstateres et konstant højt forbrug af kapacitet i netværket, som det ikke kan honorere, uden at der opstår såvel dæknings- som kapacitetshuller. Det er netop det, som TDC kan konstatere i det ansøgte område. Nærmeste mobilmast er en 42 m høj mobilmast ved Egedal Station.

Den 18-06-2019

Sagsnr.: 18-0078

Sagsbehandler:

Quang Huy Ha

Direkte tlf.: [REDACTED]

E-mail: [REDACTED]

Egedal Rådhus

Dronning Dagmars Vej 200

3650 Ølstykke

Telefon: [REDACTED]

Mail: [REDACTED]

Web: www.egedalkommune.dk

Åbningstid

Mandag - onsdag 10.00-14.00

Torsdag 10.00-17.30

Fredag 10.00-12.00

Det har ikke været muligt at finde høje strukturer eller høje bygninger i dækningsområdet til opsætning af antenner. Den ansøgte placering er derfor valgt, da det er centralt ved Bryggertorvet, som derfor kan dække hele området. Masten kan samtidig reduceres fra en 36 m gittermast til en 30 m rørmast på grund af områdets forholdsvis høje og centrale placering.

Med det ansøgte sendeanlæg ønsker TDC at forbedre kapaciteten for GSM900, UMT2100 samt LTE 800.

Det sundhedsmæssige aspekt

Selvom det sundhedsmæssige aspekt er et emne, der diskuteres og undersøges, fordi nærhed til antennesystemer kan have negative psykologiske konsekvenser i form af utryghed og usikkerhed, er det ikke et forhold, der indgår i sagsbehandlingen. Der har været en omfattende debat om den mulige strålingsrisiko for personer, der bor eller opholder sig i nærheden af masterne. Det skal her påpeges, at det ikke er påvist, at nærhed til mobilantenner har negative sundhedsmæssige konsekvenser for befolkningen, idet målinger har vist at effekten fra de radiobølger, der sendes mellem sende- og modtageantenner, ligger langt under de anbefalede grænseværdier.

Bemærkninger til naboorienteringen

Såfremt du har bemærkninger eller indsigelser til, at der eventuelt dispenseres fra nævnte bestemmelser til gennemførelse af projektet som ansøgt, skal disse være kommunen i hænde senest den 4. juli 2019.

Vi gør opmærksom på, at kommunen ikke har pligt til at rette sig efter eventuelle indsigelser, men at naboernes udtalelse alene indhentes for at give et så fyldestgørende beslutningsgrundlag som muligt. Orientering om sagens udfald vil blive fremsendt til alle, som rettidigt har indsendt bemærkninger til sagen.

Med venlig hilsen

Quang Huy Ha
byggesagsbehandler
Byplan og Byggesag
Center for By, Kultur og Borgerservice

Ansøgning og tegningsmateriale er vedlagt.

Kopi af høringsbrevet er sendt til Lindeeg, V/ Ulf Lindeneg, Frihedsmindevej 26, 4840 Nr. Alslev



Ole Ellesøe Hansen
Stengade 64, st
3000 Helsingør

Naboorientering

Ansøgning om opførelse af en 30 m mobilmast på Bryggertorvet, matr. nr. 4 cn Ølstykke By, 3650 Ølstykke.

Der er ansøgt om tilladelse til at opføre en 30 m høj mobilmast ved husgavl på Nettobygningen på Niels Olsens vej 2a, 3650 Ølstykke.

Det ansøgte kræver dispensation fra lokalplan nr. 73 §7 stk. 7.15, der anfører, at *"Bygningshøjden nord for veje a-b må ikke overstige 12 m."*

Hvis du har bemærkninger til det ansøgte, skal det være kommunen i hænde senest d. 4. juli 2019.

Området hvor mobilmasten ønskes opført

Området, hvor masten ønskes placeret, er et område med blandet bolig og erhverv som dagligvarebutikker, detailbutikker, administration- og serviceerhverv typisk i stueetage med beboelse på 1. sal.

Bryggertorvet grænser op til et historisk område mod nord, med en afstand på 200 meter til Ølstykke Kirke, som oprindeligt er opført omkring 1100-tallet. Mod syd ca. 150 m ligger Frederikssundsvejen. Området er omgivet af bymæssig boligbebyggelse. Jævnfør naturbeskyttelsesloven er det forbudt indenfor 300 m til en kirke at opføre bebyggelse, som er over 8,5 m højt.

Kirkebyggelinjen har til formål at beskytte kirker, der ligger mere eller mindre åbent i landskabet mod, at der opføres bebyggelse, som virker skæmmende på kirkerne eller hindrer, at kirkerne er synlige i landskabet. I tilfælde, hvor kirken er omgivet af bymæssig bebyggelse i hele beskyttelseszonen som det ansøgte område, gælder forbuddet ikke.

Mobildækningen i området med blandet erhverv og bolig er karakteriseret som lav. Placeringen ved Bryggertorvet er derfor valgt for at kunne give borgerne og de erhvervsdrivende i området bedre dækning i form af mere kvalitet og hastighed. Det eksisterende sendeanlæg kan ikke håndtere den mængde samtale og data via tjenester som mail, web, surfing, streaming-tjeneste mm., som brugerne i området med rette kan forvente.

Når forbruget i et givent område stiger, betyder det samtidig, at dækningsområdet for det pågældende sendeanlæg/ mobilmast formindskes. Behovet for nyt sendeanlæg/ mobilmast opstår, når der konstateres et konstant højt forbrug af kapacitet i netværket, som det ikke kan honorere, uden at der opstår såvel dæknings- som kapacitetshuller. Det er netop det, som TDC kan konstatere i det ansøgte område. Nærmeste mobilmast er en 42 m høj mobilmast ved Egedal Station.

Den 18-06-2019

Sagsnr.: 18-0078

Sagsbehandler:

Quang Huy Ha

Direkte tlf.: [REDACTED]

E-mail: [REDACTED]

Egedal Rådhus

Dronning Dagmars Vej 200

3650 Ølstykke

Telefon: [REDACTED]

Mail: [REDACTED]

Web: www.egedalkommune.dk

Åbningstid

Mandag - onsdag 10.00-14.00

Torsdag 10.00-17.30

Fredag 10.00-12.00

Det har ikke været muligt at finde høje strukturer eller høje bygninger i dækningsområdet til opsætning af antenner. Den ansøgte placering er derfor valgt, da det er centralt ved Bryggertorvet, som derfor kan dække hele området. Masten kan samtidig reduceres fra en 36 m gittermast til en 30 m rørmast på grund af områdets forholdsvis høje og centrale placering.

Med det ansøgte sendeanlæg ønsker TDC at forbedre kapaciteten for GSM900, UMT2100 samt LTE 800.

Det sundhedsmæssige aspekt

Selvom det sundhedsmæssige aspekt er et emne, der diskuteres og undersøges, fordi nærhed til antennesystemer kan have negative psykologiske konsekvenser i form af utryghed og usikkerhed, er det ikke et forhold, der indgår i sagsbehandlingen. Der har været en omfattende debat om den mulige strålingsrisiko for personer, der bor eller opholder sig i nærheden af masterne. Det skal her påpeges, at det ikke er påvist, at nærhed til mobilantenner har negative sundhedsmæssige konsekvenser for befolkningen, idet målinger har vist at effekten fra de radiobølger, der sendes mellem sende- og modtageantenner, ligger langt under de anbefalede grænseværdier.

Bemærkninger til naboorienteringen

Såfremt du har bemærkninger eller indsigelser til, at der eventuelt dispenseres fra nævnte bestemmelser til gennemførelse af projektet som ansøgt, skal disse være kommunen i hænde senest den 4. juli 2019.

Vi gør opmærksom på, at kommunen ikke har pligt til at rette sig efter eventuelle indsigelser, men at naboernes udtalelse alene indhentes for at give et så fyldestgørende beslutningsgrundlag som muligt. Orientering om sagens udfald vil blive fremsendt til alle, som rettidigt har indsendt bemærkninger til sagen.

Med venlig hilsen

Quang Huy Ha
byggesagsbehandler
Byplan og Byggesag
Center for By, Kultur og Borgerservice

Ansøgning og tegningsmateriale er vedlagt.

Kopi af høringsbrevet er sendt til Lindeeg, V/ Ulf Lindeneg, Frihedsmindevej 26, 4840 Nr. Alslev



Ana Sofia Stefanie Frost
Stengårdsvej 21
3650 Ølstykke

Naboorientering

Ansøgning om opførelse af en 30 m mobilmast på Bryggertorvet, matr. nr. 4 cn Ølstykke By, 3650 Ølstykke.

Der er ansøgt om tilladelse til at opføre en 30 m høj mobilmast ved husgavl på Nettobygningen på Niels Olsens vej 2a, 3650 Ølstykke.

Det ansøgte kræver dispensation fra lokalplan nr. 73 §7 stk. 7.15, der anfører, at *"Bygningshøjden nord for veje a-b må ikke overstige 12 m."*

Hvis du har bemærkninger til det ansøgte, skal det være kommunen i hænde senest d. 4. juli 2019.

Området hvor mobilmasten ønskes opført

Området, hvor masten ønskes placeret, er et område med blandet bolig og erhverv som dagligvarebutikker, detailbutikker, administration- og serviceerhverv typisk i stueetage med beboelse på 1. sal.

Bryggertorvet grænser op til et historisk område mod nord, med en afstand på 200 meter til Ølstykke Kirke, som oprindeligt er opført omkring 1100-tallet. Mod syd ca. 150 m ligger Frederikssundsvejen. Området er omgivet af bymæssig boligbebyggelse. Jævnfør naturbeskyttelsesloven er det forbudt indenfor 300 m til en kirke at opføre bebyggelse, som er over 8,5 m højt.

Kirkebyggelinjen har til formål at beskytte kirker, der ligger mere eller mindre åbent i landskabet mod, at der opføres bebyggelse, som virker skæmmende på kirkerne eller hindrer, at kirkerne er synlige i landskabet. I tilfælde, hvor kirken er omgivet af bymæssig bebyggelse i hele beskyttelseszonen som det ansøgte område, gælder forbuddet ikke.

Mobildækningen i området med blandet erhverv og bolig er karakteriseret som lav. Placeringen ved Bryggertorvet er derfor valgt for at kunne give borgerne og de erhvervsdrivende i området bedre dækning i form af mere kvalitet og hastighed. Det eksisterende sendeanlæg kan ikke håndtere den mængde samtale og data via tjenester som mail, web, surfing, streaming-tjeneste mm., som brugerne i området med rette kan forvente.

Når forbruget i et givent område stiger, betyder det samtidig, at dækningsområdet for det pågældende sendeanlæg/ mobilmast formindskes. Behovet for nyt sendeanlæg/ mobilmast opstår, når der konstateres et konstant højt forbrug af kapacitet i netværket, som det ikke kan honorere, uden at der opstår såvel dæknings- som kapacitetshuller. Det er netop det, som TDC kan konstatere i det ansøgte område. Nærmeste mobilmast er en 42 m høj mobilmast ved Egedal Station.

Den 18-06-2019

Sagsnr.: 18-0078

Sagsbehandler:

Quang Huy Ha

Direkte tlf.: [REDACTED]

E-mail: [REDACTED]

Egedal Rådhus

Dronning Dagmars Vej 200

3650 Ølstykke

Telefon: [REDACTED]

Mail: [REDACTED]

Web: www.egedalkommune.dk

Åbningstid

Mandag - onsdag 10.00-14.00

Torsdag 10.00-17.30

Fredag 10.00-12.00

Det har ikke været muligt at finde høje strukturer eller høje bygninger i dækningsområdet til opsætning af antenner. Den ansøgte placering er derfor valgt, da det er centralt ved Bryggertorvet, som derfor kan dække hele området. Masten kan samtidig reduceres fra en 36 m gittermast til en 30 m rørmast på grund af områdets forholdsvis høje og centrale placering.

Med det ansøgte sendeanlæg ønsker TDC at forbedre kapaciteten for GSM900, UMT2100 samt LTE 800.

Det sundhedsmæssige aspekt

Selvom det sundhedsmæssige aspekt er et emne, der diskuteres og undersøges, fordi nærhed til antennesystemer kan have negative psykologiske konsekvenser i form af utryghed og usikkerhed, er det ikke et forhold, der indgår i sagsbehandlingen. Der har været en omfattende debat om den mulige strålingsrisiko for personer, der bor eller opholder sig i nærheden af masterne. Det skal her påpeges, at det ikke er påvist, at nærhed til mobilantenner har negative sundhedsmæssige konsekvenser for befolkningen, idet målinger har vist at effekten fra de radiobølger, der sendes mellem sende- og modtageantenner, ligger langt under de anbefalede grænseværdier.

Bemærkninger til naboorienteringen

Såfremt du har bemærkninger eller indsigelser til, at der eventuelt dispenseres fra nævnte bestemmelser til gennemførelse af projektet som ansøgt, skal disse være kommunen i hænde senest den 4. juli 2019.

Vi gør opmærksom på, at kommunen ikke har pligt til at rette sig efter eventuelle indsigelser, men at naboernes udtalelse alene indhentes for at give et så fyldestgørende beslutningsgrundlag som muligt. Orientering om sagens udfald vil blive fremsendt til alle, som rettidigt har indsendt bemærkninger til sagen.

Med venlig hilsen

Quang Huy Ha
byggesagsbehandler
Byplan og Byggesag
Center for By, Kultur og Borgerservice

Ansøgning og tegningsmateriale er vedlagt.

Kopi af høringsbrevet er sendt til Lindeeg, V/ Ulf Lindeneg, Frihedsmindevej 26, 4840 Nr. Alslev



Stine Elvej
Stengårdsvej 12
3650 Ølstykke

Naboorientering

Ansøgning om opførelse af en 30 m mobilmast på Bryggertorvet, matr. nr. 4 cn Ølstykke By, 3650 Ølstykke.

Der er ansøgt om tilladelse til at opføre en 30 m høj mobilmast ved husgavl på Nettobygningen på Niels Olsens vej 2a, 3650 Ølstykke.

Det ansøgte kræver dispensation fra lokalplan nr. 73 §7 stk. 7.15, der anfører, at "Bygningshøjden nord for veje a-b må ikke overstige 12 m."

Hvis du har bemærkninger til det ansøgte, skal det være kommunen i hænde senest d. 4. juli 2019.

Området hvor mobilmasten ønskes opført

Området, hvor masten ønskes placeret, er et område med blandet bolig og erhverv som dagligvarebutikker, detailbutikker, administration- og serviceerhverv typisk i stueetage med beboelse på 1. sal.

Bryggertorvet grænser op til et historisk område mod nord, med en afstand på 200 meter til Ølstykke Kirke, som oprindeligt er opført omkring 1100-tallet. Mod syd ca. 150 m ligger Frederikssundsvejen. Området er omgivet af bymæssig boligbebyggelse. Jævnfør naturbeskyttelsesloven er det forbudt indenfor 300 m til en kirke at opføre bebyggelse, som er over 8,5 m højt.

Kirkebyggelinjen har til formål at beskytte kirker, der ligger mere eller mindre åbent i landskabet mod, at der opføres bebyggelse, som virker skæmmende på kirkerne eller hindrer, at kirkerne er synlige i landskabet. I tilfælde, hvor kirken er omgivet af bymæssig bebyggelse i hele beskyttelseszonen som det ansøgte område, gælder forbuddet ikke.

Mobildækningen i området med blandet erhverv og bolig er karakteriseret som lav. Placeringen ved Bryggertorvet er derfor valgt for at kunne give borgerne og de erhvervsdrivende i området bedre dækning i form af mere kvalitet og hastighed. Det eksisterende sendeanlæg kan ikke håndtere den mængde samtale og data via tjenester som mail, web, surfing, streaming-tjeneste mm., som brugerne i området med rette kan forvente.

Når forbruget i et givent område stiger, betyder det samtidig, at dækningsområdet for det pågældende sendeanlæg/ mobilmast formindskes. Behovet for nyt sendeanlæg/ mobilmast opstår, når der konstateres et konstant højt forbrug af kapacitet i netværket, som det ikke kan honorere, uden at der opstår såvel dæknings- som kapacitetshuller. Det er netop det, som TDC kan konstatere i det ansøgte område. Nærmeste mobilmast er en 42 m høj mobilmast ved Egedal Station.

Den 18-06-2019

Sagsnr.: 18-0078

Sagsbehandler:

Quang Huy Ha

Direkte tlf.: [REDACTED]

E-mail: [REDACTED]

Egedal Rådhus

Dronning Dagmars Vej 200

3650 Ølstykke

Telefon: [REDACTED]

Mail: [REDACTED]

Web: www.egedalkommune.dk

Åbningstid

Mandag - onsdag 10.00-14.00

Torsdag 10.00-17.30

Fredag 10.00-12.00

Det har ikke været muligt at finde høje strukturer eller høje bygninger i dækningsområdet til opsætning af antenner. Den ansøgte placering er derfor valgt, da det er centralt ved Bryggertorvet, som derfor kan dække hele området. Masten kan samtidig reduceres fra en 36 m gittermast til en 30 m rørmast på grund af områdets forholdsvis høje og centrale placering.

Med det ansøgte sendeanlæg ønsker TDC at forbedre kapaciteten for GSM900, UMT2100 samt LTE 800.

Det sundhedsmæssige aspekt

Selvom det sundhedsmæssige aspekt er et emne, der diskuteres og undersøges, fordi nærhed til antennesystemer kan have negative psykologiske konsekvenser i form af utryghed og usikkerhed, er det ikke et forhold, der indgår i sagsbehandlingen. Der har været en omfattende debat om den mulige strålingsrisiko for personer, der bor eller opholder sig i nærheden af masterne. Det skal her påpeges, at det ikke er påvist, at nærhed til mobilantenner har negative sundhedsmæssige konsekvenser for befolkningen, idet målinger har vist at effekten fra de radiobølger, der sendes mellem sende- og modtageantenner, ligger langt under de anbefalede grænseværdier.

Bemærkninger til naboorienteringen

Såfremt du har bemærkninger eller indsigelser til, at der eventuelt dispenseres fra nævnte bestemmelser til gennemførelse af projektet som ansøgt, skal disse være kommunen i hænde senest den 4. juli 2019.

Vi gør opmærksom på, at kommunen ikke har pligt til at rette sig efter eventuelle indsigelser, men at naboernes udtalelse alene indhentes for at give et så fyldestgørende beslutningsgrundlag som muligt. Orientering om sagens udfald vil blive fremsendt til alle, som rettidigt har indsendt bemærkninger til sagen.

Med venlig hilsen

Quang Huy Ha
byggesagsbehandler
Byplan og Byggesag
Center for By, Kultur og Borgerservice

Ansøgning og tegningsmateriale er vedlagt.

Kopi af høringsbrevet er sendt til Lindeeg, V/ Ulf Lindeneg, Frihedsmindevej 26, 4840 Nr. Alslev



Michael Foldbjerg
Paradisæblevej 82, 12., -2
2500 Valby

Naboorientering

Ansøgning om opførelse af en 30 m mobilmast på Bryggertorvet, matr. nr. 4 cn Ølstykke By, 3650 Ølstykke.

Der er ansøgt om tilladelse til at opføre en 30 m høj mobilmast ved husgavl på Nettobygningen på Niels Olsens vej 2a, 3650 Ølstykke.

Det ansøgte kræver dispensation fra lokalplan nr. 73 §7 stk. 7.15, der anfører, at "Bygningshøjden nord for veje a-b må ikke overstige 12 m."

Hvis du har bemærkninger til det ansøgte, skal det være kommunen i hænde senest d. 4. juli 2019.

Området hvor mobilmasten ønskes opført

Området, hvor masten ønskes placeret, er et område med blandet bolig og erhverv som dagligvarebutikker, detailbutikker, administration- og serviceerhverv typisk i stueetage med beboelse på 1. sal.

Bryggertorvet grænser op til et historisk område mod nord, med en afstand på 200 meter til Ølstykke Kirke, som oprindeligt er opført omkring 1100-tallet. Mod syd ca. 150 m ligger Frederikssundsvejen. Området er omgivet af bymæssig boligbebyggelse. Jævnfør naturbeskyttelsesloven er det forbudt indenfor 300 m til en kirke at opføre bebyggelse, som er over 8,5 m højt.

Kirkebyggelinjen har til formål at beskytte kirker, der ligger mere eller mindre åbent i landskabet mod, at der opføres bebyggelse, som virker skæmmende på kirkerne eller hindrer, at kirkerne er synlige i landskabet. I tilfælde, hvor kirken er omgivet af bymæssig bebyggelse i hele beskyttelseszonen som det ansøgte område, gælder forbuddet ikke.

Mobildækningen i området med blandet erhverv og bolig er karakteriseret som lav. Placeringen ved Bryggertorvet er derfor valgt for at kunne give borgerne og de erhvervsdrivende i området bedre dækning i form af mere kvalitet og hastighed. Det eksisterende sendeanlæg kan ikke håndtere den mængde samtale og data via tjenester som mail, web, surfing, streaming-tjeneste mm., som brugerne i området med rette kan forvente.

Når forbruget i et givent område stiger, betyder det samtidig, at dækningsområdet for det pågældende sendeanlæg/ mobilmast formindskes. Behovet for nyt sendeanlæg/ mobilmast opstår, når der konstateres et konstant højt forbrug af kapacitet i netværket, som det ikke kan honorere, uden at der opstår såvel dæknings- som kapacitetshuller. Det er netop det, som TDC kan konstatere i det ansøgte område. Nærmeste mobilmast er en 42 m høj mobilmast ved Egedal Station.

Den 18-06-2019

Sagsnr.: 18-0078

Sagsbehandler:

Quang Huy Ha

Direkte tlf.: [REDACTED]

E-mail: [REDACTED]

Egedal Rådhus

Dronning Dagmars Vej 200

3650 Ølstykke

Telefon: [REDACTED]

Mail: [REDACTED]

Web: www.egedalkommune.dk

Åbningstid

Mandag - onsdag 10.00-14.00

Torsdag 10.00-17.30

Fredag 10.00-12.00

Det har ikke været muligt at finde høje strukturer eller høje bygninger i dækningsområdet til opsætning af antenner. Den ansøgte placering er derfor valgt, da det er centralt ved Bryggertorvet, som derfor kan dække hele området. Masten kan samtidig reduceres fra en 36 m gittermast til en 30 m rørmast på grund af områdets forholdsvis høje og centrale placering.

Med det ansøgte sendeanlæg ønsker TDC at forbedre kapaciteten for GSM900, UMT2100 samt LTE 800.

Det sundhedsmæssige aspekt

Selvom det sundhedsmæssige aspekt er et emne, der diskuteres og undersøges, fordi nærhed til antennesystemer kan have negative psykologiske konsekvenser i form af utryghed og usikkerhed, er det ikke et forhold, der indgår i sagsbehandlingen. Der har været en omfattende debat om den mulige strålingsrisiko for personer, der bor eller opholder sig i nærheden af masterne. Det skal her påpeges, at det ikke er påvist, at nærhed til mobilantenner har negative sundhedsmæssige konsekvenser for befolkningen, idet målinger har vist at effekten fra de radiobølger, der sendes mellem sende- og modtageantenner, ligger langt under de anbefalede grænseværdier.

Bemærkninger til naboorienteringen

Såfremt du har bemærkninger eller indsigelser til, at der eventuelt dispenseres fra nævnte bestemmelser til gennemførelse af projektet som ansøgt, skal disse være kommunen i hænde senest den 4. juli 2019.

Vi gør opmærksom på, at kommunen ikke har pligt til at rette sig efter eventuelle indsigelser, men at naboernes udtalelse alene indhentes for at give et så fyldestgørende beslutningsgrundlag som muligt. Orientering om sagens udfald vil blive fremsendt til alle, som rettidigt har indsendt bemærkninger til sagen.

Med venlig hilsen

Quang Huy Ha
byggesagsbehandler
Byplan og Byggesag
Center for By, Kultur og Borgerservice

Ansøgning og tegningsmateriale er vedlagt.

Kopi af høringsbrevet er sendt til Lindeeg, V/ Ulf Lindeneg, Frihedsmindevej 26, 4840 Nr. Alslev



Mark Vilhelmsen
Stengårdsvej 15
3650 Ølstykke

Naboorientering

Ansøgning om opførelse af en 30 m mobilmast på Bryggertorvet, matr. nr. 4 cn Ølstykke By, 3650 Ølstykke.

Der er ansøgt om tilladelse til at opføre en 30 m høj mobilmast ved husgavl på Nettobygningen på Niels Olsens vej 2a, 3650 Ølstykke.

Det ansøgte kræver dispensation fra lokalplan nr. 73 §7 stk. 7.15, der anfører, at "Bygningshøjden nord for veje a-b må ikke overstige 12 m."

Hvis du har bemærkninger til det ansøgte, skal det være kommunen i hænde senest d. 4. juli 2019.

Området hvor mobilmasten ønskes opført

Området, hvor masten ønskes placeret, er et område med blandet bolig og erhverv som dagligvarebutikker, detailbutikker, administration- og serviceerhverv typisk i stueetage med beboelse på 1. sal.

Bryggertorvet grænser op til et historisk område mod nord, med en afstand på 200 meter til Ølstykke Kirke, som oprindeligt er opført omkring 1100-tallet. Mod syd ca. 150 m ligger Frederikssundsvejen. Området er omgivet af bymæssig boligbebyggelse. Jævnfør naturbeskyttelsesloven er det forbudt indenfor 300 m til en kirke at opføre bebyggelse, som er over 8,5 m højt.

Kirkebyggelinjen har til formål at beskytte kirker, der ligger mere eller mindre åbent i landskabet mod, at der opføres bebyggelse, som virker skæmmende på kirkerne eller hindrer, at kirkerne er synlige i landskabet. I tilfælde, hvor kirken er omgivet af bymæssig bebyggelse i hele beskyttelseszonen som det ansøgte område, gælder forbuddet ikke.

Mobildækningen i området med blandet erhverv og bolig er karakteriseret som lav. Placeringen ved Bryggertorvet er derfor valgt for at kunne give borgerne og de erhvervsdrivende i området bedre dækning i form af mere kvalitet og hastighed. Det eksisterende sendeanlæg kan ikke håndtere den mængde samtale og data via tjenester som mail, web, surfing, streaming-tjeneste mm., som brugerne i området med rette kan forvente.

Når forbruget i et givent område stiger, betyder det samtidig, at dækningsområdet for det pågældende sendeanlæg/ mobilmast formindskes. Behovet for nyt sendeanlæg/ mobilmast opstår, når der konstateres et konstant højt forbrug af kapacitet i netværket, som det ikke kan honorere, uden at der opstår såvel dæknings- som kapacitetshuller. Det er netop det, som TDC kan konstatere i det ansøgte område. Nærmeste mobilmast er en 42 m høj mobilmast ved Egedal Station.

Den 18-06-2019

Sagsnr.: 18-0078

Sagsbehandler:

Quang Huy Ha

Direkte tlf.: [REDACTED]

E-mail: [REDACTED]

Egedal Rådhus

Dronning Dagmars Vej 200

3650 Ølstykke

Telefon: [REDACTED]

Mail: [REDACTED]

Web: www.egedalkommune.dk

Åbningstid

Mandag - onsdag 10.00-14.00

Torsdag 10.00-17.30

Fredag 10.00-12.00

Det har ikke været muligt at finde høje strukturer eller høje bygninger i dækningsområdet til opsætning af antenner. Den ansøgte placering er derfor valgt, da det er centralt ved Bryggertorvet, som derfor kan dække hele området. Masten kan samtidig reduceres fra en 36 m gittermast til en 30 m rørmast på grund af områdets forholdsvis høje og centrale placering.

Med det ansøgte sendeanlæg ønsker TDC at forbedre kapaciteten for GSM900, UMT2100 samt LTE 800.

Det sundhedsmæssige aspekt

Selvom det sundhedsmæssige aspekt er et emne, der diskuteres og undersøges, fordi nærhed til antennesystemer kan have negative psykologiske konsekvenser i form af utryghed og usikkerhed, er det ikke et forhold, der indgår i sagsbehandlingen. Der har været en omfattende debat om den mulige strålingsrisiko for personer, der bor eller opholder sig i nærheden af masterne. Det skal her påpeges, at det ikke er påvist, at nærhed til mobilantenner har negative sundhedsmæssige konsekvenser for befolkningen, idet målinger har vist at effekten fra de radiobølger, der sendes mellem sende- og modtageantenner, ligger langt under de anbefalede grænseværdier.

Bemærkninger til naboorienteringen

Såfremt du har bemærkninger eller indsigelser til, at der eventuelt dispenseres fra nævnte bestemmelser til gennemførelse af projektet som ansøgt, skal disse være kommunen i hænde senest den 4. juli 2019.

Vi gør opmærksom på, at kommunen ikke har pligt til at rette sig efter eventuelle indsigelser, men at naboernes udtalelse alene indhentes for at give et så fyldestgørende beslutningsgrundlag som muligt. Orientering om sagens udfald vil blive fremsendt til alle, som rettidigt har indsendt bemærkninger til sagen.

Med venlig hilsen

Quang Huy Ha
byggesagsbehandler
Byplan og Byggesag
Center for By, Kultur og Borgerservice

Ansøgning og tegningsmateriale er vedlagt.

Kopi af høringsbrevet er sendt til Lindeeg, V/ Ulf Lindeneg, Frihedsmindevej 26, 4840 Nr. Alslev



Ole Mansfeldt Jørgensen
Bryggertorvet 34
3650 Ølstykke

Naboorientering

Ansøgning om opførelse af en 30 m mobilmast på Bryggertorvet, matr. nr. 4 cn Ølstykke By, 3650 Ølstykke.

Der er ansøgt om tilladelse til at opføre en 30 m høj mobilmast ved husgavl på Nettobygningen på Niels Olsens vej 2a, 3650 Ølstykke.

Det ansøgte kræver dispensation fra lokalplan nr. 73 §7 stk. 7.15, der anfører, at *"Bygningshøjden nord for veje a-b må ikke overstige 12 m."*

Hvis du har bemærkninger til det ansøgte, skal det være kommunen i hænde senest d. 4. juli 2019.

Området hvor mobilmasten ønskes opført

Området, hvor masten ønskes placeret, er et område med blandet bolig og erhverv som dagligvarebutikker, detailbutikker, administration- og serviceerhverv typisk i stueetage med beboelse på 1. sal.

Bryggertorvet grænser op til et historisk område mod nord, med en afstand på 200 meter til Ølstykke Kirke, som oprindeligt er opført omkring 1100-tallet. Mod syd ca. 150 m ligger Frederikssundsvejen. Området er omgivet af bymæssig boligbebyggelse. Jævnfør naturbeskyttelsesloven er det forbudt indenfor 300 m til en kirke at opføre bebyggelse, som er over 8,5 m højt.

Kirkebyggelinjen har til formål at beskytte kirker, der ligger mere eller mindre åbent i landskabet mod, at der opføres bebyggelse, som virker skæmmende på kirkerne eller hindrer, at kirkerne er synlige i landskabet. I tilfælde, hvor kirken er omgivet af bymæssig bebyggelse i hele beskyttelseszonen som det ansøgte område, gælder forbuddet ikke.

Mobildækningen i området med blandet erhverv og bolig er karakteriseret som lav. Placeringen ved Bryggertorvet er derfor valgt for at kunne give borgerne og de erhvervsdrivende i området bedre dækning i form af mere kvalitet og hastighed. Det eksisterende sendeanlæg kan ikke håndtere den mængde samtale og data via tjenester som mail, web, surfing, streaming-tjeneste mm., som brugerne i området med rette kan forvente.

Når forbruget i et givent område stiger, betyder det samtidig, at dækningsområdet for det pågældende sendeanlæg/ mobilmast formindskes. Behovet for nyt sendeanlæg/ mobilmast opstår, når der konstateres et konstant højt forbrug af kapacitet i netværket, som det ikke kan honorere, uden at der opstår såvel dæknings- som kapacitetshuller. Det er netop det, som TDC kan konstatere i det ansøgte område. Nærmeste mobilmast er en 42 m høj mobilmast ved Egedal Station.

Den 18-06-2019

Sagsnr.: 18-0078

Sagsbehandler:

Quang Huy Ha

Direkte tlf.: [REDACTED]

E-mail: [REDACTED]

Egedal Rådhus

Dronning Dagmars Vej 200

3650 Ølstykke

Telefon: [REDACTED]

Mail: [REDACTED]

Web: www.egedalkommune.dk

Åbningstid

Mandag - onsdag 10.00-14.00

Torsdag 10.00-17.30

Fredag 10.00-12.00

Det har ikke været muligt at finde høje strukturer eller høje bygninger i dækningsområdet til opsætning af antenner. Den ansøgte placering er derfor valgt, da det er centralt ved Bryggertorvet, som derfor kan dække hele området. Masten kan samtidig reduceres fra en 36 m gittermast til en 30 m rørmast på grund af områdets forholdsvis høje og centrale placering.

Med det ansøgte sendeanlæg ønsker TDC at forbedre kapaciteten for GSM900, UMT2100 samt LTE 800.

Det sundhedsmæssige aspekt

Selvom det sundhedsmæssige aspekt er et emne, der diskuteres og undersøges, fordi nærhed til antennesystemer kan have negative psykologiske konsekvenser i form af utryghed og usikkerhed, er det ikke et forhold, der indgår i sagsbehandlingen. Der har været en omfattende debat om den mulige strålingsrisiko for personer, der bor eller opholder sig i nærheden af masterne. Det skal her påpeges, at det ikke er påvist, at nærhed til mobilantenner har negative sundhedsmæssige konsekvenser for befolkningen, idet målinger har vist at effekten fra de radiobølger, der sendes mellem sende- og modtageantenner, ligger langt under de anbefalede grænseværdier.

Bemærkninger til naboorienteringen

Såfremt du har bemærkninger eller indsigelser til, at der eventuelt dispenseres fra nævnte bestemmelser til gennemførelse af projektet som ansøgt, skal disse være kommunen i hænde senest den 4. juli 2019.

Vi gør opmærksom på, at kommunen ikke har pligt til at rette sig efter eventuelle indsigelser, men at naboernes udtalelse alene indhentes for at give et så fyldestgørende beslutningsgrundlag som muligt. Orientering om sagens udfald vil blive fremsendt til alle, som rettidigt har indsendt bemærkninger til sagen.

Med venlig hilsen

Quang Huy Ha
byggesagsbehandler
Byplan og Byggesag
Center for By, Kultur og Borgerservice

Ansøgning og tegningsmateriale er vedlagt.

Kopi af høringsbrevet er sendt til Lindeeg, V/ Ulf Lindeneg, Frihedsmindevej 26, 4840 Nr. Alslev



Julie Frederikke Sørensen
Tingstedet 7
3650 Ølstykke

Naboorientering

Ansøgning om opførelse af en 30 m mobilmast på Bryggertorvet, matr. nr. 4 cn Ølstykke By, 3650 Ølstykke.

Der er ansøgt om tilladelse til at opføre en 30 m høj mobilmast ved husgavl på Nettobygningen på Niels Olsens vej 2a, 3650 Ølstykke.

Det ansøgte kræver dispensation fra lokalplan nr. 73 §7 stk. 7.15, der anfører, at *"Bygningshøjden nord for veje a-b må ikke overstige 12 m."*

Hvis du har bemærkninger til det ansøgte, skal det være kommunen i hænde senest d. 4. juli 2019.

Området hvor mobilmasten ønskes opført

Området, hvor masten ønskes placeret, er et område med blandet bolig og erhverv som dagligvarebutikker, detailbutikker, administration- og serviceerhverv typisk i stueetage med beboelse på 1. sal.

Bryggertorvet grænser op til et historisk område mod nord, med en afstand på 200 meter til Ølstykke Kirke, som oprindeligt er opført omkring 1100-tallet. Mod syd ca. 150 m ligger Frederikssundsvejen. Området er omgivet af bymæssig boligbebyggelse. Jævnfør naturbeskyttelsesloven er det forbudt indenfor 300 m til en kirke at opføre bebyggelse, som er over 8,5 m højt.

Kirkebyggelinjen har til formål at beskytte kirker, der ligger mere eller mindre åbent i landskabet mod, at der opføres bebyggelse, som virker skæmmende på kirkerne eller hindrer, at kirkerne er synlige i landskabet. I tilfælde, hvor kirken er omgivet af bymæssig bebyggelse i hele beskyttelseszonen som det ansøgte område, gælder forbuddet ikke.

Mobildækningen i området med blandet erhverv og bolig er karakteriseret som lav. Placeringen ved Bryggertorvet er derfor valgt for at kunne give borgerne og de erhvervsdrivende i området bedre dækning i form af mere kvalitet og hastighed. Det eksisterende sendeanlæg kan ikke håndtere den mængde samtale og data via tjenester som mail, web, surfing, streaming-tjeneste mm., som brugerne i området med rette kan forvente.

Når forbruget i et givent område stiger, betyder det samtidig, at dækningsområdet for det pågældende sendeanlæg/ mobilmast formindskes. Behovet for nyt sendeanlæg/ mobilmast opstår, når der konstateres et konstant højt forbrug af kapacitet i netværket, som det ikke kan honorere, uden at der opstår såvel dæknings- som kapacitetshuller. Det er netop det, som TDC kan konstatere i det ansøgte område. Nærmeste mobilmast er en 42 m høj mobilmast ved Egedal Station.

Den 18-06-2019

Sagsnr.: 18-0078

Sagsbehandler:

Quang Huy Ha

Direkte tlf.: [redacted]

E-mail: [redacted]

Egedal Rådhus

Dronning Dagmars Vej 200

3650 Ølstykke

Telefon: [redacted]

Mail: [redacted]

Web: www.egedalkommune.dk

Åbningstid

Mandag - onsdag 10.00-14.00

Torsdag 10.00-17.30

Fredag 10.00-12.00

Det har ikke været muligt at finde høje strukturer eller høje bygninger i dækningsområdet til opsætning af antenner. Den ansøgte placering er derfor valgt, da det er centralt ved Bryggertorvet, som derfor kan dække hele området. Masten kan samtidig reduceres fra en 36 m gittermast til en 30 m rørmast på grund af områdets forholdsvis høje og centrale placering.

Med det ansøgte sendeanlæg ønsker TDC at forbedre kapaciteten for GSM900, UMT2100 samt LTE 800.

Det sundhedsmæssige aspekt

Selvom det sundhedsmæssige aspekt er et emne, der diskuteres og undersøges, fordi nærhed til antennesystemer kan have negative psykologiske konsekvenser i form af utryghed og usikkerhed, er det ikke et forhold, der indgår i sagsbehandlingen. Der har været en omfattende debat om den mulige strålingsrisiko for personer, der bor eller opholder sig i nærheden af masterne. Det skal her påpeges, at det ikke er påvist, at nærhed til mobilantenner har negative sundhedsmæssige konsekvenser for befolkningen, idet målinger har vist at effekten fra de radiobølger, der sendes mellem sende- og modtageantenner, ligger langt under de anbefalede grænseværdier.

Bemærkninger til naboorienteringen

Såfremt du har bemærkninger eller indsigelser til, at der eventuelt dispenseres fra nævnte bestemmelser til gennemførelse af projektet som ansøgt, skal disse være kommunen i hænde senest den 4. juli 2019.

Vi gør opmærksom på, at kommunen ikke har pligt til at rette sig efter eventuelle indsigelser, men at naboernes udtalelse alene indhentes for at give et så fyldestgørende beslutningsgrundlag som muligt. Orientering om sagens udfald vil blive fremsendt til alle, som rettidigt har indsendt bemærkninger til sagen.

Med venlig hilsen

Quang Huy Ha
byggesagsbehandler
Byplan og Byggesag
Center for By, Kultur og Borgerservice

Ansøgning og tegningsmateriale er vedlagt.

Kopi af høringsbrevet er sendt til Lindeeg, V/ Ulf Lindeneg, Frihedsmindevej 26, 4840 Nr. Alslev



Christopher Sole Petersen
Kildegårdsvej 37
3650 Ølstykke

Naboorientering

Ansøgning om opførelse af en 30 m mobilmast på Bryggertorvet, matr. nr. 4 cn Ølstykke By, 3650 Ølstykke.

Der er ansøgt om tilladelse til at opføre en 30 m høj mobilmast ved husgavl på Nettobygningen på Niels Olsens vej 2a, 3650 Ølstykke.

Det ansøgte kræver dispensation fra lokalplan nr. 73 §7 stk. 7.15, der anfører, at *"Bygningshøjden nord for veje a-b må ikke overstige 12 m."*

Hvis du har bemærkninger til det ansøgte, skal det være kommunen i hænde senest d. 4. juli 2019.

Området hvor mobilmasten ønskes opført

Området, hvor masten ønskes placeret, er et område med blandet bolig og erhverv som dagligvarebutikker, detailbutikker, administration- og serviceerhverv typisk i stueetage med beboelse på 1. sal.

Bryggertorvet grænser op til et historisk område mod nord, med en afstand på 200 meter til Ølstykke Kirke, som oprindeligt er opført omkring 1100-tallet. Mod syd ca. 150 m ligger Frederikssundsvejen. Området er omgivet af bymæssig boligbebyggelse. Jævnfør naturbeskyttelsesloven er det forbudt indenfor 300 m til en kirke at opføre bebyggelse, som er over 8,5 m højt.

Kirkebyggelinjen har til formål at beskytte kirker, der ligger mere eller mindre åbent i landskabet mod, at der opføres bebyggelse, som virker skæmmende på kirkerne eller hindrer, at kirkerne er synlige i landskabet. I tilfælde, hvor kirken er omgivet af bymæssig bebyggelse i hele beskyttelseszonen som det ansøgte område, gælder forbuddet ikke.

Mobildækningen i området med blandet erhverv og bolig er karakteriseret som lav. Placeringen ved Bryggertorvet er derfor valgt for at kunne give borgerne og de erhvervsdrivende i området bedre dækning i form af mere kvalitet og hastighed. Det eksisterende sendeanlæg kan ikke håndtere den mængde samtale og data via tjenester som mail, web, surfing, streaming-tjeneste mm., som brugerne i området med rette kan forvente.

Når forbruget i et givent område stiger, betyder det samtidig, at dækningsområdet for det pågældende sendeanlæg/ mobilmast formindskes. Behovet for nyt sendeanlæg/ mobilmast opstår, når der konstateres et konstant højt forbrug af kapacitet i netværket, som det ikke kan honorere, uden at der opstår såvel dæknings- som kapacitetshuller. Det er netop det, som TDC kan konstatere i det ansøgte område. Nærmeste mobilmast er en 42 m høj mobilmast ved Egedal Station.

Den 18-06-2019

Sagsnr.: 18-0078

Sagsbehandler:

Quang Huy Ha

Direkte tlf.: [REDACTED]

E-mail: [REDACTED]

Egedal Rådhus

Dronning Dagmars Vej 200

3650 Ølstykke

Telefon: [REDACTED]

Mail: [REDACTED]

Web: www.egedalkommune.dk

Åbningstid

Mandag - onsdag 10.00-14.00

Torsdag 10.00-17.30

Fredag 10.00-12.00

Det har ikke været muligt at finde høje strukturer eller høje bygninger i dækningsområdet til opsætning af antenner. Den ansøgte placering er derfor valgt, da det er centralt ved Bryggertorvet, som derfor kan dække hele området. Masten kan samtidig reduceres fra en 36 m gittermast til en 30 m rørmast på grund af områdets forholdsvis høje og centrale placering.

Med det ansøgte sendeanlæg ønsker TDC at forbedre kapaciteten for GSM900, UMT2100 samt LTE 800.

Det sundhedsmæssige aspekt

Selvom det sundhedsmæssige aspekt er et emne, der diskuteres og undersøges, fordi nærhed til antennesystemer kan have negative psykologiske konsekvenser i form af utryghed og usikkerhed, er det ikke et forhold, der indgår i sagsbehandlingen. Der har været en omfattende debat om den mulige strålingsrisiko for personer, der bor eller opholder sig i nærheden af masterne. Det skal her påpeges, at det ikke er påvist, at nærhed til mobilantenner har negative sundhedsmæssige konsekvenser for befolkningen, idet målinger har vist at effekten fra de radiobølger, der sendes mellem sende- og modtageantenner, ligger langt under de anbefalede grænseværdier.

Bemærkninger til naboorienteringen

Såfremt du har bemærkninger eller indsigelser til, at der eventuelt dispenseres fra nævnte bestemmelser til gennemførelse af projektet som ansøgt, skal disse være kommunen i hænde senest den 4. juli 2019.

Vi gør opmærksom på, at kommunen ikke har pligt til at rette sig efter eventuelle indsigelser, men at naboernes udtalelse alene indhentes for at give et så fyldestgørende beslutningsgrundlag som muligt. Orientering om sagens udfald vil blive fremsendt til alle, som rettidigt har indsendt bemærkninger til sagen.

Med venlig hilsen

Quang Huy Ha
byggesagsbehandler
Byplan og Byggesag
Center for By, Kultur og Borgerservice

Ansøgning og tegningsmateriale er vedlagt.

Kopi af høringsbrevet er sendt til Lindeeg, V/ Ulf Lindeneg, Frihedsmindevej 26, 4840 Nr. Alslev



Natasha Czabula Olsen
Dronning Dagmars Vej 2
3650 Ølstykke

Naboorientering

Ansøgning om opførelse af en 30 m mobilmast på Bryggertorvet, matr. nr. 4 cn Ølstykke By, 3650 Ølstykke.

Der er ansøgt om tilladelse til at opføre en 30 m høj mobilmast ved husgavl på Nettobygningen på Niels Olsens vej 2a, 3650 Ølstykke.

Det ansøgte kræver dispensation fra lokalplan nr. 73 §7 stk. 7.15, der anfører, at *"Bygningshøjden nord for veje a-b må ikke overstige 12 m."*

Hvis du har bemærkninger til det ansøgte, skal det være kommunen i hænde senest d. 4. juli 2019.

Området hvor mobilmasten ønskes opført

Området, hvor masten ønskes placeret, er et område med blandet bolig og erhverv som dagligvarebutikker, detailbutikker, administration- og serviceerhverv typisk i stueetage med beboelse på 1. sal.

Bryggertorvet grænser op til et historisk område mod nord, med en afstand på 200 meter til Ølstykke Kirke, som oprindeligt er opført omkring 1100-tallet. Mod syd ca. 150 m ligger Frederikssundsvejen. Området er omgivet af bymæssig boligbebyggelse. Jævnfør naturbeskyttelsesloven er det forbudt indenfor 300 m til en kirke at opføre bebyggelse, som er over 8,5 m højt.

Kirkebyggelinjen har til formål at beskytte kirker, der ligger mere eller mindre åbent i landskabet mod, at der opføres bebyggelse, som virker skæmmende på kirkerne eller hindrer, at kirkerne er synlige i landskabet. I tilfælde, hvor kirken er omgivet af bymæssig bebyggelse i hele beskyttelseszonen som det ansøgte område, gælder forbuddet ikke.

Mobildækningen i området med blandet erhverv og bolig er karakteriseret som lav. Placeringen ved Bryggertorvet er derfor valgt for at kunne give borgerne og de erhvervsdrivende i området bedre dækning i form af mere kvalitet og hastighed. Det eksisterende sendeanlæg kan ikke håndtere den mængde samtale og data via tjenester som mail, web, surfing, streaming-tjeneste mm., som brugerne i området med rette kan forvente.

Når forbruget i et givent område stiger, betyder det samtidig, at dækningsområdet for det pågældende sendeanlæg/ mobilmast formindskes. Behovet for nyt sendeanlæg/ mobilmast opstår, når der konstateres et konstant højt forbrug af kapacitet i netværket, som det ikke kan honorere, uden at der opstår såvel dæknings- som kapacitetshuller. Det er netop det, som TDC kan konstatere i det ansøgte område. Nærmeste mobilmast er en 42 m høj mobilmast ved Egedal Station.

Den 18-06-2019

Sagsnr.: 18-0078

Sagsbehandler:

Quang Huy Ha

Direkte tlf.: [REDACTED]

E-mail: [REDACTED]

Egedal Rådhus

Dronning Dagmars Vej 200

3650 Ølstykke

Telefon: [REDACTED]

Mail: [REDACTED]

Web: www.egedalkommune.dk

Åbningstid

Mandag - onsdag 10.00-14.00

Torsdag 10.00-17.30

Fredag 10.00-12.00

Det har ikke været muligt at finde høje strukturer eller høje bygninger i dækningsområdet til opsætning af antenner. Den ansøgte placering er derfor valgt, da det er centralt ved Bryggertorvet, som derfor kan dække hele området. Masten kan samtidig reduceres fra en 36 m gittermast til en 30 m rørmast på grund af områdets forholdsvis høje og centrale placering.

Med det ansøgte sendeanlæg ønsker TDC at forbedre kapaciteten for GSM900, UMT2100 samt LTE 800.

Det sundhedsmæssige aspekt

Selvom det sundhedsmæssige aspekt er et emne, der diskuteres og undersøges, fordi nærhed til antennesystemer kan have negative psykologiske konsekvenser i form af utryghed og usikkerhed, er det ikke et forhold, der indgår i sagsbehandlingen. Der har været en omfattende debat om den mulige strålingsrisiko for personer, der bor eller opholder sig i nærheden af masterne. Det skal her påpeges, at det ikke er påvist, at nærhed til mobilantenner har negative sundhedsmæssige konsekvenser for befolkningen, idet målinger har vist at effekten fra de radiobølger, der sendes mellem sende- og modtageantenner, ligger langt under de anbefalede grænseværdier.

Bemærkninger til naboorienteringen

Såfremt du har bemærkninger eller indsigelser til, at der eventuelt dispenseres fra nævnte bestemmelser til gennemførelse af projektet som ansøgt, skal disse være kommunen i hænde senest den 4. juli 2019.

Vi gør opmærksom på, at kommunen ikke har pligt til at rette sig efter eventuelle indsigelser, men at naboernes udtalelse alene indhentes for at give et så fyldestgørende beslutningsgrundlag som muligt. Orientering om sagens udfald vil blive fremsendt til alle, som rettidigt har indsendt bemærkninger til sagen.

Med venlig hilsen

Quang Huy Ha
byggesagsbehandler
Byplan og Byggesag
Center for By, Kultur og Borgerservice

Ansøgning og tegningsmateriale er vedlagt.

Kopi af høringsbrevet er sendt til Lindeeg, V/ Ulf Lindeneg, Frihedsmindevej 26, 4840 Nr. Alslev



Bryggers Pizzeria v/Alaattin Koc
Bryggertorvet 2
3650 Ølstykke

Naboorientering

Ansøgning om opførelse af en 30 m mobilmast på Bryggertorvet, matr. nr. 4 cn Ølstykke By, 3650 Ølstykke.

Der er ansøgt om tilladelse til at opføre en 30 m høj mobilmast ved husgavl på Nettobygningen på Niels Olsens vej 2a, 3650 Ølstykke.

Det ansøgte kræver dispensation fra lokalplan nr. 73 §7 stk. 7.15, der anfører, at *"Bygningshøjden nord for veje a-b må ikke overstige 12 m."*

Hvis du har bemærkninger til det ansøgte, skal det være kommunen i hænde senest d. 4. juli 2019.

Området hvor mobilmasten ønskes opført

Området, hvor masten ønskes placeret, er et område med blandet bolig og erhverv som dagligvarebutikker, detailbutikker, administration- og serviceerhverv typisk i stueetage med beboelse på 1. sal.

Bryggertorvet grænser op til et historisk område mod nord, med en afstand på 200 meter til Ølstykke Kirke, som oprindeligt er opført omkring 1100-tallet. Mod syd ca. 150 m ligger Frederikssundsvejen. Området er omgivet af bymæssig boligbebyggelse. Jævnfør naturbeskyttelsesloven er det forbudt indenfor 300 m til en kirke at opføre bebyggelse, som er over 8,5 m højt.

Kirkebyggelinjen har til formål at beskytte kirker, der ligger mere eller mindre åbent i landskabet mod, at der opføres bebyggelse, som virker skæmmende på kirkerne eller hindrer, at kirkerne er synlige i landskabet. I tilfælde, hvor kirken er omgivet af bymæssig bebyggelse i hele beskyttelseszonen som det ansøgte område, gælder forbuddet ikke.

Mobildækningen i området med blandet erhverv og bolig er karakteriseret som lav. Placeringen ved Bryggertorvet er derfor valgt for at kunne give borgerne og de erhvervsdrivende i området bedre dækning i form af mere kvalitet og hastighed. Det eksisterende sendeanlæg kan ikke håndtere den mængde samtale og data via tjenester som mail, web, surfing, streaming-tjeneste mm., som brugerne i området med rette kan forvente.

Når forbruget i et givent område stiger, betyder det samtidig, at dækningsområdet for det pågældende sendeanlæg/ mobilmast formindskes. Behovet for nyt sendeanlæg/ mobilmast opstår, når der konstateres et konstant højt forbrug af kapacitet i netværket, som det ikke kan honorere, uden at der opstår såvel dæknings- som kapacitetshuller. Det er netop det, som TDC kan konstatere i det ansøgte område. Nærmeste mobilmast er en 42 m høj mobilmast ved Egedal Station.

Den 18-06-2019

Sagsnr.: 18-0078

Sagsbehandler:

Quang Huy Ha

Direkte tlf.: [REDACTED]

E-mail: [REDACTED]

Egedal Rådhus

Dronning Dagmars Vej 200

3650 Ølstykke

Telefon: [REDACTED]

Mail: [REDACTED]

Web: www.egedalkommune.dk

Åbningstid

Mandag - onsdag 10.00-14.00

Torsdag 10.00-17.30

Fredag 10.00-12.00

Det har ikke været muligt at finde høje strukturer eller høje bygninger i dækningsområdet til opsætning af antenner. Den ansøgte placering er derfor valgt, da det er centralt ved Bryggertorvet, som derfor kan dække hele området. Masten kan samtidig reduceres fra en 36 m gittermast til en 30 m rørmast på grund af områdets forholdsvis høje og centrale placering.

Med det ansøgte sendeanlæg ønsker TDC at forbedre kapaciteten for GSM900, UMT2100 samt LTE 800.

Det sundhedsmæssige aspekt

Selvom det sundhedsmæssige aspekt er et emne, der diskuteres og undersøges, fordi nærhed til antennesystemer kan have negative psykologiske konsekvenser i form af utryghed og usikkerhed, er det ikke et forhold, der indgår i sagsbehandlingen. Der har været en omfattende debat om den mulige strålingsrisiko for personer, der bor eller opholder sig i nærheden af masterne. Det skal her påpeges, at det ikke er påvist, at nærhed til mobilantenner har negative sundhedsmæssige konsekvenser for befolkningen, idet målinger har vist at effekten fra de radiobølger, der sendes mellem sende- og modtageantenner, ligger langt under de anbefalede grænseværdier.

Bemærkninger til naboorienteringen

Såfremt du har bemærkninger eller indsigelser til, at der eventuelt dispenseres fra nævnte bestemmelser til gennemførelse af projektet som ansøgt, skal disse være kommunen i hænde senest den 4. juli 2019.

Vi gør opmærksom på, at kommunen ikke har pligt til at rette sig efter eventuelle indsigelser, men at naboernes udtalelse alene indhentes for at give et så fyldestgørende beslutningsgrundlag som muligt. Orientering om sagens udfald vil blive fremsendt til alle, som rettidigt har indsendt bemærkninger til sagen.

Med venlig hilsen

Quang Huy Ha
byggesagsbehandler
Byplan og Byggesag
Center for By, Kultur og Borgerservice

Ansøgning og tegningsmateriale er vedlagt.

Kopi af høringsbrevet er sendt til Lindeeg, V/ Ulf Lindeneg, Frihedsmindevej 26, 4840 Nr. Alslev



Sofie Nielsen
Hampelandvej 38
3650 Ølstykke

Naboorientering

Ansøgning om opførelse af en 30 m mobilmast på Bryggertorvet, matr. nr. 4 cn Ølstykke By, 3650 Ølstykke.

Der er ansøgt om tilladelse til at opføre en 30 m høj mobilmast ved husgavl på Nettobygningen på Niels Olsens vej 2a, 3650 Ølstykke.

Det ansøgte kræver dispensation fra lokalplan nr. 73 §7 stk. 7.15, der anfører, at *"Bygningshøjden nord for veje a-b må ikke overstige 12 m."*

Hvis du har bemærkninger til det ansøgte, skal det være kommunen i hænde senest d. 4. juli 2019.

Området hvor mobilmasten ønskes opført

Området, hvor masten ønskes placeret, er et område med blandet bolig og erhverv som dagligvarebutikker, detailbutikker, administration- og serviceerhverv typisk i stueetage med beboelse på 1. sal.

Bryggertorvet grænser op til et historisk område mod nord, med en afstand på 200 meter til Ølstykke Kirke, som oprindeligt er opført omkring 1100-tallet. Mod syd ca. 150 m ligger Frederikssundsvejen. Området er omgivet af bymæssig boligbebyggelse. Jævnfør naturbeskyttelsesloven er det forbudt indenfor 300 m til en kirke at opføre bebyggelse, som er over 8,5 m højt.

Kirkebyggelinjen har til formål at beskytte kirker, der ligger mere eller mindre åbent i landskabet mod, at der opføres bebyggelse, som virker skæmmende på kirkerne eller hindrer, at kirkerne er synlige i landskabet. I tilfælde, hvor kirken er omgivet af bymæssig bebyggelse i hele beskyttelseszonen som det ansøgte område, gælder forbuddet ikke.

Mobildækningen i området med blandet erhverv og bolig er karakteriseret som lav. Placeringen ved Bryggertorvet er derfor valgt for at kunne give borgerne og de erhvervsdrivende i området bedre dækning i form af mere kvalitet og hastighed. Det eksisterende sendeanlæg kan ikke håndtere den mængde samtale og data via tjenester som mail, web, surfing, streaming-tjeneste mm., som brugerne i området med rette kan forvente.

Når forbruget i et givent område stiger, betyder det samtidig, at dækningsområdet for det pågældende sendeanlæg/ mobilmast formindskes. Behovet for nyt sendeanlæg/ mobilmast opstår, når der konstateres et konstant højt forbrug af kapacitet i netværket, som det ikke kan honorere, uden at der opstår såvel dæknings- som kapacitetshuller. Det er netop det, som TDC kan konstatere i det ansøgte område. Nærmeste mobilmast er en 42 m høj mobilmast ved Egedal Station.

Den 18-06-2019

Sagsnr.: 18-0078

Sagsbehandler:

Quang Huy Ha

Direkte tlf.: [REDACTED]

E-mail: [REDACTED]

Egedal Rådhus
Dronning Dagmars Vej 200
3650 Ølstykke

Telefon: [REDACTED]

Mail: [REDACTED]

Web: www.egedalkommune.dk

Åbningstid

Mandag - onsdag	10.00-14.00
Torsdag	10.00-17.30
Fredag	10.00-12.00

Det har ikke været muligt at finde høje strukturer eller høje bygninger i dækningsområdet til opsætning af antenner. Den ansøgte placering er derfor valgt, da det er centralt ved Bryggertorvet, som derfor kan dække hele området. Masten kan samtidig reduceres fra en 36 m gittermast til en 30 m rørmast på grund af områdets forholdsvis høje og centrale placering.

Med det ansøgte sendeanlæg ønsker TDC at forbedre kapaciteten for GSM900, UMT2100 samt LTE 800.

Det sundhedsmæssige aspekt

Selvom det sundhedsmæssige aspekt er et emne, der diskuteres og undersøges, fordi nærhed til antennesystemer kan have negative psykologiske konsekvenser i form af utryghed og usikkerhed, er det ikke et forhold, der indgår i sagsbehandlingen. Der har været en omfattende debat om den mulige strålingsrisiko for personer, der bor eller opholder sig i nærheden af masterne. Det skal her påpeges, at det ikke er påvist, at nærhed til mobilantenner har negative sundhedsmæssige konsekvenser for befolkningen, idet målinger har vist at effekten fra de radiobølger, der sendes mellem sende- og modtageantenner, ligger langt under de anbefalede grænseværdier.

Bemærkninger til naboorienteringen

Såfremt du har bemærkninger eller indsigelser til, at der eventuelt dispenseres fra nævnte bestemmelser til gennemførelse af projektet som ansøgt, skal disse være kommunen i hænde senest den 4. juli 2019.

Vi gør opmærksom på, at kommunen ikke har pligt til at rette sig efter eventuelle indsigelser, men at naboernes udtalelse alene indhentes for at give et så fyldestgørende beslutningsgrundlag som muligt. Orientering om sagens udfald vil blive fremsendt til alle, som rettidigt har indsendt bemærkninger til sagen.

Med venlig hilsen

Quang Huy Ha
byggesagsbehandler
Byplan og Byggesag
Center for By, Kultur og Borgerservice

Ansøgning og tegningsmateriale er vedlagt.

Kopi af høringsbrevet er sendt til Lindeeg, V/ Ulf Lindeneg, Frihedsmindevej 26, 4840 Nr. Alslev



Sanni Salling Jensen
Københavnsvej 37A
3650 Ølstykke

Naboorientering

Ansøgning om opførelse af en 30 m mobilmast på Bryggertorvet, matr. nr. 4 cn Ølstykke By, 3650 Ølstykke.

Der er ansøgt om tilladelse til at opføre en 30 m høj mobilmast ved husgavl på Nettobygningen på Niels Olsens vej 2a, 3650 Ølstykke.

Det ansøgte kræver dispensation fra lokalplan nr. 73 §7 stk. 7.15, der anfører, at "Bygningshøjden nord for veje a-b må ikke overstige 12 m."

Hvis du har bemærkninger til det ansøgte, skal det være kommunen i hænde senest d. 4. juli 2019.

Området hvor mobilmasten ønskes opført

Området, hvor masten ønskes placeret, er et område med blandet bolig og erhverv som dagligvarebutikker, detailbutikker, administration- og serviceerhverv typisk i stueetage med beboelse på 1. sal.

Bryggertorvet grænser op til et historisk område mod nord, med en afstand på 200 meter til Ølstykke Kirke, som oprindeligt er opført omkring 1100-tallet. Mod syd ca. 150 m ligger Frederikssundsvejen. Området er omgivet af bymæssig boligbebyggelse. Jævnfør naturbeskyttelsesloven er det forbudt indenfor 300 m til en kirke at opføre bebyggelse, som er over 8,5 m højt.

Kirkebyggelinjen har til formål at beskytte kirker, der ligger mere eller mindre åbent i landskabet mod, at der opføres bebyggelse, som virker skæmmende på kirkerne eller hindrer, at kirkerne er synlige i landskabet. I tilfælde, hvor kirken er omgivet af bymæssig bebyggelse i hele beskyttelseszonen som det ansøgte område, gælder forbuddet ikke.

Mobildækningen i området med blandet erhverv og bolig er karakteriseret som lav. Placeringen ved Bryggertorvet er derfor valgt for at kunne give borgerne og de erhvervsdrivende i området bedre dækning i form af mere kvalitet og hastighed. Det eksisterende sendeanlæg kan ikke håndtere den mængde samtale og data via tjenester som mail, web, surfing, streaming-tjeneste mm., som brugerne i området med rette kan forvente.

Når forbruget i et givent område stiger, betyder det samtidig, at dækningsområdet for det pågældende sendeanlæg/ mobilmast formindskes. Behovet for nyt sendeanlæg/ mobilmast opstår, når der konstateres et konstant højt forbrug af kapacitet i netværket, som det ikke kan honorere, uden at der opstår såvel dæknings- som kapacitetshuller. Det er netop det, som TDC kan konstatere i det ansøgte område. Nærmeste mobilmast er en 42 m høj mobilmast ved Egedal Station.

Den 18-06-2019

Sagsnr.: 18-0078

Sagsbehandler:

Quang Huy Ha

Direkte tlf.: [REDACTED]

E-mail: [REDACTED]

Egedal Rådhus

Dronning Dagmars Vej 200

3650 Ølstykke

Telefon: [REDACTED]

Mail: [REDACTED]

Web: www.egedalkommune.dk

Åbningstid

Mandag - onsdag 10.00-14.00

Torsdag 10.00-17.30

Fredag 10.00-12.00

Det har ikke været muligt at finde høje strukturer eller høje bygninger i dækningsområdet til opsætning af antenner. Den ansøgte placering er derfor valgt, da det er centralt ved Bryggertorvet, som derfor kan dække hele området. Masten kan samtidig reduceres fra en 36 m gittermast til en 30 m rørmast på grund af områdets forholdsvis høje og centrale placering.

Med det ansøgte sendeanlæg ønsker TDC at forbedre kapaciteten for GSM900, UMT2100 samt LTE 800.

Det sundhedsmæssige aspekt

Selvom det sundhedsmæssige aspekt er et emne, der diskuteres og undersøges, fordi nærhed til antennesystemer kan have negative psykologiske konsekvenser i form af utryghed og usikkerhed, er det ikke et forhold, der indgår i sagsbehandlingen. Der har været en omfattende debat om den mulige strålingsrisiko for personer, der bor eller opholder sig i nærheden af masterne. Det skal her påpeges, at det ikke er påvist, at nærhed til mobilantenner har negative sundhedsmæssige konsekvenser for befolkningen, idet målinger har vist at effekten fra de radiobølger, der sendes mellem sende- og modtageantenner, ligger langt under de anbefalede grænseværdier.

Bemærkninger til naboorienteringen

Såfremt du har bemærkninger eller indsigelser til, at der eventuelt dispenseres fra nævnte bestemmelser til gennemførelse af projektet som ansøgt, skal disse være kommunen i hænde senest den 4. juli 2019.

Vi gør opmærksom på, at kommunen ikke har pligt til at rette sig efter eventuelle indsigelser, men at naboernes udtalelse alene indhentes for at give et så fyldestgørende beslutningsgrundlag som muligt. Orientering om sagens udfald vil blive fremsendt til alle, som rettidigt har indsendt bemærkninger til sagen.

Med venlig hilsen

Quang Huy Ha
byggesagsbehandler
Byplan og Byggesag
Center for By, Kultur og Borgerservice

Ansøgning og tegningsmateriale er vedlagt.

Kopi af høringsbrevet er sendt til Lindeeg, V/ Ulf Lindeneg, Frihedsmindevej 26, 4840 Nr. Alslev



Julie Hautop Stranding
Kildegårdsvej 15
3650 Ølstykke

Naboorientering

Ansøgning om opførelse af en 30 m mobilmast på Bryggertorvet, matr. nr. 4 cn Ølstykke By, 3650 Ølstykke.

Der er ansøgt om tilladelse til at opføre en 30 m høj mobilmast ved husgavl på Nettobygningen på Niels Olsens vej 2a, 3650 Ølstykke.

Det ansøgte kræver dispensation fra lokalplan nr. 73 §7 stk. 7.15, der anfører, at "Bygningshøjden nord for veje a-b må ikke overstige 12 m."

Hvis du har bemærkninger til det ansøgte, skal det være kommunen i hænde senest d. 4. juli 2019.

Området hvor mobilmasten ønskes opført

Området, hvor masten ønskes placeret, er et område med blandet bolig og erhverv som dagligvarebutikker, detailbutikker, administration- og serviceerhverv typisk i stueetage med beboelse på 1. sal.

Bryggertorvet grænser op til et historisk område mod nord, med en afstand på 200 meter til Ølstykke Kirke, som oprindeligt er opført omkring 1100-tallet. Mod syd ca. 150 m ligger Frederikssundsvejen. Området er omgivet af bymæssig boligbebyggelse. Jævnfør naturbeskyttelsesloven er det forbudt indenfor 300 m til en kirke at opføre bebyggelse, som er over 8,5 m højt.

Kirkebyggelinjen har til formål at beskytte kirker, der ligger mere eller mindre åbent i landskabet mod, at der opføres bebyggelse, som virker skæmmende på kirkerne eller hindrer, at kirkerne er synlige i landskabet. I tilfælde, hvor kirken er omgivet af bymæssig bebyggelse i hele beskyttelseszonen som det ansøgte område, gælder forbuddet ikke.

Mobildækningen i området med blandet erhverv og bolig er karakteriseret som lav. Placeringen ved Bryggertorvet er derfor valgt for at kunne give borgerne og de erhvervsdrivende i området bedre dækning i form af mere kvalitet og hastighed. Det eksisterende sendeanlæg kan ikke håndtere den mængde samtale og data via tjenester som mail, web, surfing, streaming-tjeneste mm., som brugerne i området med rette kan forvente.

Når forbruget i et givent område stiger, betyder det samtidig, at dækningsområdet for det pågældende sendeanlæg/ mobilmast formindskes. Behovet for nyt sendeanlæg/ mobilmast opstår, når der konstateres et konstant højt forbrug af kapacitet i netværket, som det ikke kan honorere, uden at der opstår såvel dæknings- som kapacitetshuller. Det er netop det, som TDC kan konstatere i det ansøgte område. Nærmeste mobilmast er en 42 m høj mobilmast ved Egedal Station.

Den 18-06-2019

Sagsnr.: 18-0078

Sagsbehandler:

Quang Huy Ha

Direkte tlf.: [REDACTED]

E-mail: [REDACTED]

Egedal Rådhus

Dronning Dagmars Vej 200

3650 Ølstykke

Telefon: [REDACTED]

Mail: [REDACTED]

Web: www.egedalkommune.dk

Åbningstid

Mandag - onsdag 10.00-14.00

Torsdag 10.00-17.30

Fredag 10.00-12.00

Det har ikke været muligt at finde høje strukturer eller høje bygninger i dækningsområdet til opsætning af antenner. Den ansøgte placering er derfor valgt, da det er centralt ved Bryggertorvet, som derfor kan dække hele området. Masten kan samtidig reduceres fra en 36 m gittermast til en 30 m rørmast på grund af områdets forholdsvis høje og centrale placering.

Med det ansøgte sendeanlæg ønsker TDC at forbedre kapaciteten for GSM900, UMT2100 samt LTE 800.

Det sundhedsmæssige aspekt

Selvom det sundhedsmæssige aspekt er et emne, der diskuteres og undersøges, fordi nærhed til antennesystemer kan have negative psykologiske konsekvenser i form af utryghed og usikkerhed, er det ikke et forhold, der indgår i sagsbehandlingen. Der har været en omfattende debat om den mulige strålingsrisiko for personer, der bor eller opholder sig i nærheden af masterne. Det skal her påpeges, at det ikke er påvist, at nærhed til mobilantener har negative sundhedsmæssige konsekvenser for befolkningen, idet målinger har vist at effekten fra de radiobølger, der sendes mellem sende- og modtageantener, ligger langt under de anbefalede grænseværdier.

Bemærkninger til naboorienteringen

Såfremt du har bemærkninger eller indsigelser til, at der eventuelt dispenseres fra nævnte bestemmelser til gennemførelse af projektet som ansøgt, skal disse være kommunen i hænde senest den 4. juli 2019.

Vi gør opmærksom på, at kommunen ikke har pligt til at rette sig efter eventuelle indsigelser, men at naboernes udtalelse alene indhentes for at give et så fyldestgørende beslutningsgrundlag som muligt. Orientering om sagens udfald vil blive fremsendt til alle, som rettidigt har indsendt bemærkninger til sagen.

Med venlig hilsen

Quang Huy Ha
byggesagsbehandler
Byplan og Byggesag
Center for By, Kultur og Borgerservice

Ansøgning og tegningsmateriale er vedlagt.

Kopi af høringsbrevet er sendt til Lindeeg, V/ Ulf Lindeneg, Frihedsmindevej 26, 4840 Nr. Alslev



Sonja D Sevgi Paludan Tzanavaras
Hampelandvej 8
3650 Ølstykke

Naboorientering

Ansøgning om opførelse af en 30 m mobilmast på Bryggertorvet, matr. nr. 4 cn Ølstykke By, 3650 Ølstykke.

Der er ansøgt om tilladelse til at opføre en 30 m høj mobilmast ved husgavl på Nettobygningen på Niels Olsens vej 2a, 3650 Ølstykke.

Det ansøgte kræver dispensation fra lokalplan nr. 73 §7 stk. 7.15, der anfører, at *"Bygningshøjden nord for veje a-b må ikke overstige 12 m."*

Hvis du har bemærkninger til det ansøgte, skal det være kommunen i hænde senest d. 4. juli 2019.

Området hvor mobilmasten ønskes opført

Området, hvor masten ønskes placeret, er et område med blandet bolig og erhverv som dagligvarebutikker, detailbutikker, administration- og serviceerhverv typisk i stueetage med beboelse på 1. sal.

Bryggertorvet grænser op til et historisk område mod nord, med en afstand på 200 meter til Ølstykke Kirke, som oprindeligt er opført omkring 1100-tallet. Mod syd ca. 150 m ligger Frederikssundsvejen. Området er omgivet af bymæssig boligbebyggelse. Jævnfør naturbeskyttelsesloven er det forbudt indenfor 300 m til en kirke at opføre bebyggelse, som er over 8,5 m højt.

Kirkebyggelinjen har til formål at beskytte kirker, der ligger mere eller mindre åbent i landskabet mod, at der opføres bebyggelse, som virker skæmmende på kirkerne eller hindrer, at kirkerne er synlige i landskabet. I tilfælde, hvor kirken er omgivet af bymæssig bebyggelse i hele beskyttelseszonen som det ansøgte område, gælder forbuddet ikke.

Mobildækningen i området med blandet erhverv og bolig er karakteriseret som lav. Placeringen ved Bryggertorvet er derfor valgt for at kunne give borgerne og de erhvervsdrivende i området bedre dækning i form af mere kvalitet og hastighed. Det eksisterende sendeanlæg kan ikke håndtere den mængde samtale og data via tjenester som mail, web, surfing, streaming-tjeneste mm., som brugerne i området med rette kan forvente.

Når forbruget i et givent område stiger, betyder det samtidig, at dækningsområdet for det pågældende sendeanlæg/ mobilmast formindskes. Behovet for nyt sendeanlæg/ mobilmast opstår, når der konstateres et konstant højt forbrug af kapacitet i netværket, som det ikke kan honorere, uden at der opstår såvel dæknings- som kapacitetshuller. Det er netop det, som TDC kan konstatere i det ansøgte område. Nærmeste mobilmast er en 42 m høj mobilmast ved Egedal Station.

Den 18-06-2019

Sagsnr.: 18-0078

Sagsbehandler:

Quang Huy Ha

Direkte tlf.: [REDACTED]

E-mail: [REDACTED]

Egedal Rådhus
Dronning Dagmars Vej 200
3650 Ølstykke

Telefon: [REDACTED]

Mail: [REDACTED]

Web: www.egedalkommune.dk

Åbningstid

Mandag - onsdag	10.00-14.00
Torsdag	10.00-17.30
Fredag	10.00-12.00

Det har ikke været muligt at finde høje strukturer eller høje bygninger i dækningsområdet til opsætning af antenner. Den ansøgte placering er derfor valgt, da det er centralt ved Bryggertorvet, som derfor kan dække hele området. Masten kan samtidig reduceres fra en 36 m gittermast til en 30 m rørmast på grund af områdets forholdsvis høje og centrale placering.

Med det ansøgte sendeanlæg ønsker TDC at forbedre kapaciteten for GSM900, UMT2100 samt LTE 800.

Det sundhedsmæssige aspekt

Selvom det sundhedsmæssige aspekt er et emne, der diskuteres og undersøges, fordi nærhed til antennesystemer kan have negative psykologiske konsekvenser i form af utryghed og usikkerhed, er det ikke et forhold, der indgår i sagsbehandlingen. Der har været en omfattende debat om den mulige strålingsrisiko for personer, der bor eller opholder sig i nærheden af masterne. Det skal her påpeges, at det ikke er påvist, at nærhed til mobilantenner har negative sundhedsmæssige konsekvenser for befolkningen, idet målinger har vist at effekten fra de radiobølger, der sendes mellem sende- og modtageantenner, ligger langt under de anbefalede grænseværdier.

Bemærkninger til naboorienteringen

Såfremt du har bemærkninger eller indsigelser til, at der eventuelt dispenseres fra nævnte bestemmelser til gennemførelse af projektet som ansøgt, skal disse være kommunen i hænde senest den 4. juli 2019.

Vi gør opmærksom på, at kommunen ikke har pligt til at rette sig efter eventuelle indsigelser, men at naboernes udtalelse alene indhentes for at give et så fyldestgørende beslutningsgrundlag som muligt. Orientering om sagens udfald vil blive fremsendt til alle, som rettidigt har indsendt bemærkninger til sagen.

Med venlig hilsen

Quang Huy Ha
byggesagsbehandler
Byplan og Byggesag
Center for By, Kultur og Borgerservice

Ansøgning og tegningsmateriale er vedlagt.

Kopi af høringsbrevet er sendt til Lindeeg, V/ Ulf Lindeneg, Frihedsmindevej 26, 4840 Nr. Alslev



Bine Hare Jakobsen
Københavnsvej 34
3650 Ølstykke

Naboorientering

Ansøgning om opførelse af en 30 m mobilmast på Bryggertorvet, matr. nr. 4 cn Ølstykke By, 3650 Ølstykke.

Der er ansøgt om tilladelse til at opføre en 30 m høj mobilmast ved husgavl på Nettobygningen på Niels Olsens vej 2a, 3650 Ølstykke.

Det ansøgte kræver dispensation fra lokalplan nr. 73 §7 stk. 7.15, der anfører, at *"Bygningshøjden nord for veje a-b må ikke overstige 12 m."*

Hvis du har bemærkninger til det ansøgte, skal det være kommunen i hænde senest d. 4. juli 2019.

Området hvor mobilmasten ønskes opført

Området, hvor masten ønskes placeret, er et område med blandet bolig og erhverv som dagligvarebutikker, detailbutikker, administration- og serviceerhverv typisk i stueetage med beboelse på 1. sal.

Bryggertorvet grænser op til et historisk område mod nord, med en afstand på 200 meter til Ølstykke Kirke, som oprindeligt er opført omkring 1100-tallet. Mod syd ca. 150 m ligger Frederikssundsvejen. Området er omgivet af bymæssig boligbebyggelse. Jævnfør naturbeskyttelsesloven er det forbudt indenfor 300 m til en kirke at opføre bebyggelse, som er over 8,5 m højt.

Kirkebyggelinjen har til formål at beskytte kirker, der ligger mere eller mindre åbent i landskabet mod, at der opføres bebyggelse, som virker skæmmende på kirkerne eller hindrer, at kirkerne er synlige i landskabet. I tilfælde, hvor kirken er omgivet af bymæssig bebyggelse i hele beskyttelseszonen som det ansøgte område, gælder forbuddet ikke.

Mobildækningen i området med blandet erhverv og bolig er karakteriseret som lav. Placeringen ved Bryggertorvet er derfor valgt for at kunne give borgerne og de erhvervsdrivende i området bedre dækning i form af mere kvalitet og hastighed. Det eksisterende sendeanlæg kan ikke håndtere den mængde samtale og data via tjenester som mail, web, surfing, streaming-tjeneste mm., som brugerne i området med rette kan forvente.

Når forbruget i et givent område stiger, betyder det samtidig, at dækningsområdet for det pågældende sendeanlæg/ mobilmast formindskes. Behovet for nyt sendeanlæg/ mobilmast opstår, når der konstateres et konstant højt forbrug af kapacitet i netværket, som det ikke kan honorere, uden at der opstår såvel dæknings- som kapacitetshuller. Det er netop det, som TDC kan konstatere i det ansøgte område. Nærmeste mobilmast er en 42 m høj mobilmast ved Egedal Station.

Den 18-06-2019

Sagsnr.: 18-0078

Sagsbehandler:

Quang Huy Ha

Direkte tlf.: [REDACTED]

E-mail: [REDACTED]

Egedal Rådhus

Dronning Dagmars Vej 200

3650 Ølstykke

Telefon: [REDACTED]

Mail: [REDACTED]

Web: www.egedalkommune.dk

Åbningstid

Mandag - onsdag 10.00-14.00

Torsdag 10.00-17.30

Fredag 10.00-12.00

Det har ikke været muligt at finde høje strukturer eller høje bygninger i dækningsområdet til opsætning af antenner. Den ansøgte placering er derfor valgt, da det er centralt ved Bryggertorvet, som derfor kan dække hele området. Masten kan samtidig reduceres fra en 36 m gittermast til en 30 m rørmast på grund af områdets forholdsvis høje og centrale placering.

Med det ansøgte sendeanlæg ønsker TDC at forbedre kapaciteten for GSM900, UMT2100 samt LTE 800.

Det sundhedsmæssige aspekt

Selvom det sundhedsmæssige aspekt er et emne, der diskuteres og undersøges, fordi nærhed til antennesystemer kan have negative psykologiske konsekvenser i form af utryghed og usikkerhed, er det ikke et forhold, der indgår i sagsbehandlingen. Der har været en omfattende debat om den mulige strålingsrisiko for personer, der bor eller opholder sig i nærheden af masterne. Det skal her påpeges, at det ikke er påvist, at nærhed til mobilantenner har negative sundhedsmæssige konsekvenser for befolkningen, idet målinger har vist at effekten fra de radiobølger, der sendes mellem sende- og modtageantenner, ligger langt under de anbefalede grænseværdier.

Bemærkninger til naboorienteringen

Såfremt du har bemærkninger eller indsigelser til, at der eventuelt dispenseres fra nævnte bestemmelser til gennemførelse af projektet som ansøgt, skal disse være kommunen i hænde senest den 4. juli 2019.

Vi gør opmærksom på, at kommunen ikke har pligt til at rette sig efter eventuelle indsigelser, men at naboernes udtalelse alene indhentes for at give et så fyldestgørende beslutningsgrundlag som muligt. Orientering om sagens udfald vil blive fremsendt til alle, som rettidigt har indsendt bemærkninger til sagen.

Med venlig hilsen

Quang Huy Ha
byggesagsbehandler
Byplan og Byggesag
Center for By, Kultur og Borgerservice

Ansøgning og tegningsmateriale er vedlagt.

Kopi af høringsbrevet er sendt til Lindeeg, V/ Ulf Lindeneg, Frihedsmindevej 26, 4840 Nr. Alslev



Mikkel Jørgensen
Tingstedet 12
3650 Ølstykke

Naboorientering

Ansøgning om opførelse af en 30 m mobilmast på Bryggertorvet, matr. nr. 4 cn Ølstykke By, 3650 Ølstykke.

Der er ansøgt om tilladelse til at opføre en 30 m høj mobilmast ved husgavl på Nettobygningen på Niels Olsens vej 2a, 3650 Ølstykke.

Det ansøgte kræver dispensation fra lokalplan nr. 73 §7 stk. 7.15, der anfører, at *"Bygningshøjden nord for veje a-b må ikke overstige 12 m."*

Hvis du har bemærkninger til det ansøgte, skal det være kommunen i hænde senest d. 4. juli 2019.

Området hvor mobilmasten ønskes opført

Området, hvor masten ønskes placeret, er et område med blandet bolig og erhverv som dagligvarebutikker, detailbutikker, administration- og serviceerhverv typisk i stueetage med beboelse på 1. sal.

Bryggertorvet grænser op til et historisk område mod nord, med en afstand på 200 meter til Ølstykke Kirke, som oprindeligt er opført omkring 1100-tallet. Mod syd ca. 150 m ligger Frederikssundsvejen. Området er omgivet af bymæssig boligbebyggelse. Jævnfør naturbeskyttelsesloven er det forbudt indenfor 300 m til en kirke at opføre bebyggelse, som er over 8,5 m højt.

Kirkebyggelinjen har til formål at beskytte kirker, der ligger mere eller mindre åbent i landskabet mod, at der opføres bebyggelse, som virker skæmmende på kirkerne eller hindrer, at kirkerne er synlige i landskabet. I tilfælde, hvor kirken er omgivet af bymæssig bebyggelse i hele beskyttelseszonen som det ansøgte område, gælder forbuddet ikke.

Mobildækningen i området med blandet erhverv og bolig er karakteriseret som lav. Placeringen ved Bryggertorvet er derfor valgt for at kunne give borgerne og de erhvervsdrivende i området bedre dækning i form af mere kvalitet og hastighed. Det eksisterende sendeanlæg kan ikke håndtere den mængde samtale og data via tjenester som mail, web, surfing, streaming-tjeneste mm., som brugerne i området med rette kan forvente.

Når forbruget i et givent område stiger, betyder det samtidig, at dækningsområdet for det pågældende sendeanlæg/ mobilmast formindskes. Behovet for nyt sendeanlæg/ mobilmast opstår, når der konstateres et konstant højt forbrug af kapacitet i netværket, som det ikke kan honorere, uden at der opstår såvel dæknings- som kapacitetshuller. Det er netop det, som TDC kan konstatere i det ansøgte område. Nærmeste mobilmast er en 42 m høj mobilmast ved Egedal Station.

Den 18-06-2019

Sagsnr.: 18-0078

Sagsbehandler:

Quang Huy Ha

Direkte tlf.: [REDACTED]

E-mail: [REDACTED]

Egedal Rådhus

Dronning Dagmars Vej 200

3650 Ølstykke

Telefon: [REDACTED]

Mail: [REDACTED]

Web: www.egedalkommune.dk

Åbningstid

Mandag - onsdag 10.00-14.00

Torsdag 10.00-17.30

Fredag 10.00-12.00

Det har ikke været muligt at finde høje strukturer eller høje bygninger i dækningsområdet til opsætning af antenner. Den ansøgte placering er derfor valgt, da det er centralt ved Bryggertorvet, som derfor kan dække hele området. Masten kan samtidig reduceres fra en 36 m gittermast til en 30 m rørmast på grund af områdets forholdsvis høje og centrale placering.

Med det ansøgte sendeanlæg ønsker TDC at forbedre kapaciteten for GSM900, UMT2100 samt LTE 800.

Det sundhedsmæssige aspekt

Selvom det sundhedsmæssige aspekt er et emne, der diskuteres og undersøges, fordi nærhed til antennesystemer kan have negative psykologiske konsekvenser i form af utryghed og usikkerhed, er det ikke et forhold, der indgår i sagsbehandlingen. Der har været en omfattende debat om den mulige strålingsrisiko for personer, der bor eller opholder sig i nærheden af masterne. Det skal her påpeges, at det ikke er påvist, at nærhed til mobilantenner har negative sundhedsmæssige konsekvenser for befolkningen, idet målinger har vist at effekten fra de radiobølger, der sendes mellem sende- og modtageantenner, ligger langt under de anbefalede grænseværdier.

Bemærkninger til naboorienteringen

Såfremt du har bemærkninger eller indsigelser til, at der eventuelt dispenseres fra nævnte bestemmelser til gennemførelse af projektet som ansøgt, skal disse være kommunen i hænde senest den 4. juli 2019.

Vi gør opmærksom på, at kommunen ikke har pligt til at rette sig efter eventuelle indsigelser, men at naboernes udtalelse alene indhentes for at give et så fyldestgørende beslutningsgrundlag som muligt. Orientering om sagens udfald vil blive fremsendt til alle, som rettidigt har indsendt bemærkninger til sagen.

Med venlig hilsen

Quang Huy Ha
byggesagsbehandler
Byplan og Byggesag
Center for By, Kultur og Borgerservice

Ansøgning og tegningsmateriale er vedlagt.

Kopi af høringsbrevet er sendt til Lindeeg, V/ Ulf Lindeneg, Frihedsmindevej 26, 4840 Nr. Alslev



Torben Larsen
Dronning Dagmars Vej 6
3650 Ølstykke

Naboorientering

Ansøgning om opførelse af en 30 m mobilmast på Bryggertorvet, matr. nr. 4 cn Ølstykke By, 3650 Ølstykke.

Der er ansøgt om tilladelse til at opføre en 30 m høj mobilmast ved husgavl på Nettobygningen på Niels Olsens vej 2a, 3650 Ølstykke.

Det ansøgte kræver dispensation fra lokalplan nr. 73 §7 stk. 7.15, der anfører, at *"Bygningshøjden nord for veje a-b må ikke overstige 12 m."*

Hvis du har bemærkninger til det ansøgte, skal det være kommunen i hænde senest d. 4. juli 2019.

Området hvor mobilmasten ønskes opført

Området, hvor masten ønskes placeret, er et område med blandet bolig og erhverv som dagligvarebutikker, detailbutikker, administration- og serviceerhverv typisk i stueetage med beboelse på 1. sal.

Bryggertorvet grænser op til et historisk område mod nord, med en afstand på 200 meter til Ølstykke Kirke, som oprindeligt er opført omkring 1100-tallet. Mod syd ca. 150 m ligger Frederikssundsvejen. Området er omgivet af bymæssig boligbebyggelse. Jævnfør naturbeskyttelsesloven er det forbudt indenfor 300 m til en kirke at opføre bebyggelse, som er over 8,5 m højt.

Kirkebyggelinjen har til formål at beskytte kirker, der ligger mere eller mindre åbent i landskabet mod, at der opføres bebyggelse, som virker skæmmende på kirkerne eller hindrer, at kirkerne er synlige i landskabet. I tilfælde, hvor kirken er omgivet af bymæssig bebyggelse i hele beskyttelseszonen som det ansøgte område, gælder forbuddet ikke.

Mobildækningen i området med blandet erhverv og bolig er karakteriseret som lav. Placeringen ved Bryggertorvet er derfor valgt for at kunne give borgerne og de erhvervsdrivende i området bedre dækning i form af mere kvalitet og hastighed. Det eksisterende sendeanlæg kan ikke håndtere den mængde samtale og data via tjenester som mail, web, surfing, streaming-tjeneste mm., som brugerne i området med rette kan forvente.

Når forbruget i et givent område stiger, betyder det samtidig, at dækningsområdet for det pågældende sendeanlæg/ mobilmast formindskes. Behovet for nyt sendeanlæg/ mobilmast opstår, når der konstateres et konstant højt forbrug af kapacitet i netværket, som det ikke kan honorere, uden at der opstår såvel dæknings- som kapacitetshuller. Det er netop det, som TDC kan konstatere i det ansøgte område. Nærmeste mobilmast er en 42 m høj mobilmast ved Egedal Station.

Den 18-06-2019

Sagsnr.: 18-0078

Sagsbehandler:

Quang Huy Ha

Direkte tlf.: [REDACTED]

E-mail: [REDACTED]

Egedal Rådhus

Dronning Dagmars Vej 200

3650 Ølstykke

Telefon: [REDACTED]

Mail: [REDACTED]

Web: www.egedalkommune.dk

Åbningstid

Mandag - onsdag 10.00-14.00

Torsdag 10.00-17.30

Fredag 10.00-12.00

Det har ikke været muligt at finde høje strukturer eller høje bygninger i dækningsområdet til opsætning af antenner. Den ansøgte placering er derfor valgt, da det er centralt ved Bryggertorvet, som derfor kan dække hele området. Masten kan samtidig reduceres fra en 36 m gittermast til en 30 m rørmast på grund af områdets forholdsvis høje og centrale placering.

Med det ansøgte sendeanlæg ønsker TDC at forbedre kapaciteten for GSM900, UMT2100 samt LTE 800.

Det sundhedsmæssige aspekt

Selvom det sundhedsmæssige aspekt er et emne, der diskuteres og undersøges, fordi nærhed til antennesystemer kan have negative psykologiske konsekvenser i form af utryghed og usikkerhed, er det ikke et forhold, der indgår i sagsbehandlingen. Der har været en omfattende debat om den mulige strålingsrisiko for personer, der bor eller opholder sig i nærheden af masterne. Det skal her påpeges, at det ikke er påvist, at nærhed til mobilantenner har negative sundhedsmæssige konsekvenser for befolkningen, idet målinger har vist at effekten fra de radiobølger, der sendes mellem sende- og modtageantenner, ligger langt under de anbefalede grænseværdier.

Bemærkninger til naboorienteringen

Såfremt du har bemærkninger eller indsigelser til, at der eventuelt dispenseres fra nævnte bestemmelser til gennemførelse af projektet som ansøgt, skal disse være kommunen i hænde senest den 4. juli 2019.

Vi gør opmærksom på, at kommunen ikke har pligt til at rette sig efter eventuelle indsigelser, men at naboernes udtalelse alene indhentes for at give et så fyldestgørende beslutningsgrundlag som muligt. Orientering om sagens udfald vil blive fremsendt til alle, som rettidigt har indsendt bemærkninger til sagen.

Med venlig hilsen

Quang Huy Ha
byggesagsbehandler
Byplan og Byggesag
Center for By, Kultur og Borgerservice

Ansøgning og tegningsmateriale er vedlagt.

Kopi af høringsbrevet er sendt til Lindeeg, V/ Ulf Lindeneg, Frihedsmindevej 26, 4840 Nr. Alslev



Anny Berggreen
Niels Olsens Vej 8
3650 Ølstykke

Naboorientering

Ansøgning om opførelse af en 30 m mobilmast på Bryggertorvet, matr. nr. 4 cn Ølstykke By, 3650 Ølstykke.

Der er ansøgt om tilladelse til at opføre en 30 m høj mobilmast ved husgavl på Nettobygningen på Niels Olsens vej 2a, 3650 Ølstykke.

Det ansøgte kræver dispensation fra lokalplan nr. 73 §7 stk. 7.15, der anfører, at *"Bygningshøjden nord for veje a-b må ikke overstige 12 m."*

Hvis du har bemærkninger til det ansøgte, skal det være kommunen i hænde senest d. 4. juli 2019.

Området hvor mobilmasten ønskes opført

Området, hvor masten ønskes placeret, er et område med blandet bolig og erhverv som dagligvarebutikker, detailbutikker, administration- og serviceerhverv typisk i stueetage med beboelse på 1. sal.

Bryggertorvet grænser op til et historisk område mod nord, med en afstand på 200 meter til Ølstykke Kirke, som oprindeligt er opført omkring 1100-tallet. Mod syd ca. 150 m ligger Frederikssundsvejen. Området er omgivet af bymæssig boligbebyggelse. Jævnfør naturbeskyttelsesloven er det forbudt indenfor 300 m til en kirke at opføre bebyggelse, som er over 8,5 m højt.

Kirkebyggelinjen har til formål at beskytte kirker, der ligger mere eller mindre åbent i landskabet mod, at der opføres bebyggelse, som virker skæmmende på kirkerne eller hindrer, at kirkerne er synlige i landskabet. I tilfælde, hvor kirken er omgivet af bymæssig bebyggelse i hele beskyttelseszonen som det ansøgte område, gælder forbuddet ikke.

Mobildækningen i området med blandet erhverv og bolig er karakteriseret som lav. Placeringen ved Bryggertorvet er derfor valgt for at kunne give borgerne og de erhvervsdrivende i området bedre dækning i form af mere kvalitet og hastighed. Det eksisterende sendeanlæg kan ikke håndtere den mængde samtale og data via tjenester som mail, web, surfing, streaming-tjeneste mm., som brugerne i området med rette kan forvente.

Når forbruget i et givent område stiger, betyder det samtidig, at dækningsområdet for det pågældende sendeanlæg/ mobilmast formindskes. Behovet for nyt sendeanlæg/ mobilmast opstår, når der konstateres et konstant højt forbrug af kapacitet i netværket, som det ikke kan honorere, uden at der opstår såvel dæknings- som kapacitetshuller. Det er netop det, som TDC kan konstatere i det ansøgte område. Nærmeste mobilmast er en 42 m høj mobilmast ved Egedal Station.

Den 18-06-2019

Sagsnr.: 18-0078

Sagsbehandler:

Quang Huy Ha

Direkte tlf.: [REDACTED]

E-mail: [REDACTED]

Egedal Rådhus

Dronning Dagmars Vej 200

3650 Ølstykke

Telefon: [REDACTED]

Mail: [REDACTED]

Web: www.egedalkommune.dk

Åbningstid

Mandag - onsdag 10.00-14.00

Torsdag 10.00-17.30

Fredag 10.00-12.00

Det har ikke været muligt at finde høje strukturer eller høje bygninger i dækningsområdet til opsætning af antenner. Den ansøgte placering er derfor valgt, da det er centralt ved Bryggertorvet, som derfor kan dække hele området. Masten kan samtidig reduceres fra en 36 m gittermast til en 30 m rørmast på grund af områdets forholdsvis høje og centrale placering.

Med det ansøgte sendeanlæg ønsker TDC at forbedre kapaciteten for GSM900, UMT2100 samt LTE 800.

Det sundhedsmæssige aspekt

Selvom det sundhedsmæssige aspekt er et emne, der diskuteres og undersøges, fordi nærhed til antennesystemer kan have negative psykologiske konsekvenser i form af utryghed og usikkerhed, er det ikke et forhold, der indgår i sagsbehandlingen. Der har været en omfattende debat om den mulige strålingsrisiko for personer, der bor eller opholder sig i nærheden af masterne. Det skal her påpeges, at det ikke er påvist, at nærhed til mobilantenner har negative sundhedsmæssige konsekvenser for befolkningen, idet målinger har vist at effekten fra de radiobølger, der sendes mellem sende- og modtageantenner, ligger langt under de anbefalede grænseværdier.

Bemærkninger til naboorienteringen

Såfremt du har bemærkninger eller indsigelser til, at der eventuelt dispenseres fra nævnte bestemmelser til gennemførelse af projektet som ansøgt, skal disse være kommunen i hænde senest den 4. juli 2019.

Vi gør opmærksom på, at kommunen ikke har pligt til at rette sig efter eventuelle indsigelser, men at naboernes udtalelse alene indhentes for at give et så fyldestgørende beslutningsgrundlag som muligt. Orientering om sagens udfald vil blive fremsendt til alle, som rettidigt har indsendt bemærkninger til sagen.

Med venlig hilsen

Quang Huy Ha
byggesagsbehandler
Byplan og Byggesag
Center for By, Kultur og Borgerservice

Ansøgning og tegningsmateriale er vedlagt.

Kopi af høringsbrevet er sendt til Lindeeg, V/ Ulf Lindeneg, Frihedsmindevej 26, 4840 Nr. Alslev



Jens-Christian Kragh-Poulsen
Tingstedet 11
3650 Ølstykke

Naboorientering

Ansøgning om opførelse af en 30 m mobilmast på Bryggertorvet, matr. nr. 4 cn Ølstykke By, 3650 Ølstykke.

Der er ansøgt om tilladelse til at opføre en 30 m høj mobilmast ved husgavl på Nettobygningen på Niels Olsens vej 2a, 3650 Ølstykke.

Det ansøgte kræver dispensation fra lokalplan nr. 73 §7 stk. 7.15, der anfører, at *"Bygningshøjden nord for veje a-b må ikke overstige 12 m."*

Hvis du har bemærkninger til det ansøgte, skal det være kommunen i hænde senest d. 4. juli 2019.

Området hvor mobilmasten ønskes opført

Området, hvor masten ønskes placeret, er et område med blandet bolig og erhverv som dagligvarebutikker, detailbutikker, administration- og serviceerhverv typisk i stueetage med beboelse på 1. sal.

Bryggertorvet grænser op til et historisk område mod nord, med en afstand på 200 meter til Ølstykke Kirke, som oprindeligt er opført omkring 1100-tallet. Mod syd ca. 150 m ligger Frederikssundsvejen. Området er omgivet af bymæssig boligbebyggelse. Jævnfør naturbeskyttelsesloven er det forbudt indenfor 300 m til en kirke at opføre bebyggelse, som er over 8,5 m højt.

Kirkebyggelinjen har til formål at beskytte kirker, der ligger mere eller mindre åbent i landskabet mod, at der opføres bebyggelse, som virker skæmmende på kirkerne eller hindrer, at kirkerne er synlige i landskabet. I tilfælde, hvor kirken er omgivet af bymæssig bebyggelse i hele beskyttelseszonen som det ansøgte område, gælder forbuddet ikke.

Mobildækningen i området med blandet erhverv og bolig er karakteriseret som lav. Placeringen ved Bryggertorvet er derfor valgt for at kunne give borgerne og de erhvervsdrivende i området bedre dækning i form af mere kvalitet og hastighed. Det eksisterende sendeanlæg kan ikke håndtere den mængde samtale og data via tjenester som mail, web, surfing, streaming-tjeneste mm., som brugerne i området med rette kan forvente.

Når forbruget i et givent område stiger, betyder det samtidig, at dækningsområdet for det pågældende sendeanlæg/ mobilmast formindskes. Behovet for nyt sendeanlæg/ mobilmast opstår, når der konstateres et konstant højt forbrug af kapacitet i netværket, som det ikke kan honorere, uden at der opstår såvel dæknings- som kapacitetshuller. Det er netop det, som TDC kan konstatere i det ansøgte område. Nærmeste mobilmast er en 42 m høj mobilmast ved Egedal Station.

Den 18-06-2019

Sagsnr.: 18-0078

Sagsbehandler:

Quang Huy Ha

Direkte tlf.: [REDACTED]

E-mail: [REDACTED]

Egedal Rådhus
Dronning Dagmars Vej 200
3650 Ølstykke

Telefon: [REDACTED]

Mail: [REDACTED]

Web: www.egedalkommune.dk

Åbningstid

Mandag - onsdag	10.00-14.00
Torsdag	10.00-17.30
Fredag	10.00-12.00

Det har ikke været muligt at finde høje strukturer eller høje bygninger i dækningsområdet til opsætning af antenner. Den ansøgte placering er derfor valgt, da det er centralt ved Bryggertorvet, som derfor kan dække hele området. Masten kan samtidig reduceres fra en 36 m gittermast til en 30 m rørmast på grund af områdets forholdsvis høje og centrale placering.

Med det ansøgte sendeanlæg ønsker TDC at forbedre kapaciteten for GSM900, UMT2100 samt LTE 800.

Det sundhedsmæssige aspekt

Selvom det sundhedsmæssige aspekt er et emne, der diskuteres og undersøges, fordi nærhed til antennesystemer kan have negative psykologiske konsekvenser i form af utryghed og usikkerhed, er det ikke et forhold, der indgår i sagsbehandlingen. Der har været en omfattende debat om den mulige strålingsrisiko for personer, der bor eller opholder sig i nærheden af masterne. Det skal her påpeges, at det ikke er påvist, at nærhed til mobilantenner har negative sundhedsmæssige konsekvenser for befolkningen, idet målinger har vist at effekten fra de radiobølger, der sendes mellem sende- og modtageantenner, ligger langt under de anbefalede grænseværdier.

Bemærkninger til naboorienteringen

Såfremt du har bemærkninger eller indsigelser til, at der eventuelt dispenseres fra nævnte bestemmelser til gennemførelse af projektet som ansøgt, skal disse være kommunen i hænde senest den 4. juli 2019.

Vi gør opmærksom på, at kommunen ikke har pligt til at rette sig efter eventuelle indsigelser, men at naboernes udtalelse alene indhentes for at give et så fyldestgørende beslutningsgrundlag som muligt. Orientering om sagens udfald vil blive fremsendt til alle, som rettidigt har indsendt bemærkninger til sagen.

Med venlig hilsen

Quang Huy Ha
byggesagsbehandler
Byplan og Byggesag
Center for By, Kultur og Borgerservice

Ansøgning og tegningsmateriale er vedlagt.

Kopi af høringsbrevet er sendt til Lindeeg, V/ Ulf Lindeneg, Frihedsmindevej 26, 4840 Nr. Alslev



Lis Christensen
Københavnsvej 8 B
3650 Ølstykke

Naboorientering

Ansøgning om opførelse af en 30 m mobilmast på Bryggertorvet, matr. nr. 4 cn Ølstykke By, 3650 Ølstykke.

Der er ansøgt om tilladelse til at opføre en 30 m høj mobilmast ved husgavl på Nettobygningen på Niels Olsens vej 2a, 3650 Ølstykke.

Det ansøgte kræver dispensation fra lokalplan nr. 73 §7 stk. 7.15, der anfører, at *"Bygningshøjden nord for veje a-b må ikke overstige 12 m."*

Hvis du har bemærkninger til det ansøgte, skal det være kommunen i hænde senest d. 4. juli 2019.

Området hvor mobilmasten ønskes opført

Området, hvor masten ønskes placeret, er et område med blandet bolig og erhverv som dagligvarebutikker, detailbutikker, administration- og serviceerhverv typisk i stueetage med beboelse på 1. sal.

Bryggertorvet grænser op til et historisk område mod nord, med en afstand på 200 meter til Ølstykke Kirke, som oprindeligt er opført omkring 1100-tallet. Mod syd ca. 150 m ligger Frederikssundsvejen. Området er omgivet af bymæssig boligbebyggelse. Jævnfør naturbeskyttelsesloven er det forbudt indenfor 300 m til en kirke at opføre bebyggelse, som er over 8,5 m højt.

Kirkebyggelinjen har til formål at beskytte kirker, der ligger mere eller mindre åbent i landskabet mod, at der opføres bebyggelse, som virker skæmmende på kirkerne eller hindrer, at kirkerne er synlige i landskabet. I tilfælde, hvor kirken er omgivet af bymæssig bebyggelse i hele beskyttelseszonen som det ansøgte område, gælder forbuddet ikke.

Mobildækningen i området med blandet erhverv og bolig er karakteriseret som lav. Placeringen ved Bryggertorvet er derfor valgt for at kunne give borgerne og de erhvervsdrivende i området bedre dækning i form af mere kvalitet og hastighed. Det eksisterende sendeanlæg kan ikke håndtere den mængde samtale og data via tjenester som mail, web, surfing, streaming-tjeneste mm., som brugerne i området med rette kan forvente.

Når forbruget i et givent område stiger, betyder det samtidig, at dækningsområdet for det pågældende sendeanlæg/ mobilmast formindskes. Behovet for nyt sendeanlæg/ mobilmast opstår, når der konstateres et konstant højt forbrug af kapacitet i netværket, som det ikke kan honorere, uden at der opstår såvel dæknings- som kapacitetshuller. Det er netop det, som TDC kan konstatere i det ansøgte område. Nærmeste mobilmast er en 42 m høj mobilmast ved Egedal Station.

Den 18-06-2019

Sagsnr.: 18-0078

Sagsbehandler:

Quang Huy Ha

Direkte tlf.: [REDACTED]

E-mail: [REDACTED]

Egedal Rådhus

Dronning Dagmars Vej 200

3650 Ølstykke

Telefon: [REDACTED]

Mail: [REDACTED]

Web: www.egedalkommune.dk

Åbningstid

Mandag - onsdag 10.00-14.00

Torsdag 10.00-17.30

Fredag 10.00-12.00

Det har ikke været muligt at finde høje strukturer eller høje bygninger i dækningsområdet til opsætning af antenner. Den ansøgte placering er derfor valgt, da det er centralt ved Bryggertorvet, som derfor kan dække hele området. Masten kan samtidig reduceres fra en 36 m gittermast til en 30 m rørmast på grund af områdets forholdsvis høje og centrale placering.

Med det ansøgte sendeanlæg ønsker TDC at forbedre kapaciteten for GSM900, UMT2100 samt LTE 800.

Det sundhedsmæssige aspekt

Selvom det sundhedsmæssige aspekt er et emne, der diskuteres og undersøges, fordi nærhed til antennesystemer kan have negative psykologiske konsekvenser i form af utryghed og usikkerhed, er det ikke et forhold, der indgår i sagsbehandlingen. Der har været en omfattende debat om den mulige strålingsrisiko for personer, der bor eller opholder sig i nærheden af masterne. Det skal her påpeges, at det ikke er påvist, at nærhed til mobilantenner har negative sundhedsmæssige konsekvenser for befolkningen, idet målinger har vist at effekten fra de radiobølger, der sendes mellem sende- og modtageantenner, ligger langt under de anbefalede grænseværdier.

Bemærkninger til naboorienteringen

Såfremt du har bemærkninger eller indsigelser til, at der eventuelt dispenseres fra nævnte bestemmelser til gennemførelse af projektet som ansøgt, skal disse være kommunen i hænde senest den 4. juli 2019.

Vi gør opmærksom på, at kommunen ikke har pligt til at rette sig efter eventuelle indsigelser, men at naboernes udtalelse alene indhentes for at give et så fyldestgørende beslutningsgrundlag som muligt. Orientering om sagens udfald vil blive fremsendt til alle, som rettidigt har indsendt bemærkninger til sagen.

Med venlig hilsen

Quang Huy Ha
byggesagsbehandler
Byplan og Byggesag
Center for By, Kultur og Borgerservice

Ansøgning og tegningsmateriale er vedlagt.

Kopi af høringsbrevet er sendt til Lindeeg, V/ Ulf Lindeneg, Frihedsmindevej 26, 4840 Nr. Alslev



Anne Margrethe Loft Andersen
Dronning Dagmars Vej 42
3650 Ølstykke

Naboorientering

Ansøgning om opførelse af en 30 m mobilmast på Bryggertorvet, matr. nr. 4 cn Ølstykke By, 3650 Ølstykke.

Der er ansøgt om tilladelse til at opføre en 30 m høj mobilmast ved husgavl på Nettobygningen på Niels Olsens vej 2a, 3650 Ølstykke.

Det ansøgte kræver dispensation fra lokalplan nr. 73 §7 stk. 7.15, der anfører, at "Bygningshøjden nord for veje a-b må ikke overstige 12 m."

Hvis du har bemærkninger til det ansøgte, skal det være kommunen i hænde senest d. 4. juli 2019.

Området hvor mobilmasten ønskes opført

Området, hvor masten ønskes placeret, er et område med blandet bolig og erhverv som dagligvarebutikker, detailbutikker, administration- og serviceerhverv typisk i stueetage med beboelse på 1. sal.

Bryggertorvet grænser op til et historisk område mod nord, med en afstand på 200 meter til Ølstykke Kirke, som oprindeligt er opført omkring 1100-tallet. Mod syd ca. 150 m ligger Frederikssundsvejen. Området er omgivet af bymæssig boligbebyggelse. Jævnfør naturbeskyttelsesloven er det forbudt indenfor 300 m til en kirke at opføre bebyggelse, som er over 8,5 m højt.

Kirkebyggelinjen har til formål at beskytte kirker, der ligger mere eller mindre åbent i landskabet mod, at der opføres bebyggelse, som virker skæmmende på kirkerne eller hindrer, at kirkerne er synlige i landskabet. I tilfælde, hvor kirken er omgivet af bymæssig bebyggelse i hele beskyttelseszonen som det ansøgte område, gælder forbuddet ikke.

Mobildækningen i området med blandet erhverv og bolig er karakteriseret som lav. Placeringen ved Bryggertorvet er derfor valgt for at kunne give borgerne og de erhvervsdrivende i området bedre dækning i form af mere kvalitet og hastighed. Det eksisterende sendeanlæg kan ikke håndtere den mængde samtale og data via tjenester som mail, web, surfing, streaming-tjeneste mm., som brugerne i området med rette kan forvente.

Når forbruget i et givent område stiger, betyder det samtidig, at dækningsområdet for det pågældende sendeanlæg/ mobilmast formindskes. Behovet for nyt sendeanlæg/ mobilmast opstår, når der konstateres et konstant højt forbrug af kapacitet i netværket, som det ikke kan honorere, uden at der opstår såvel dæknings- som kapacitetshuller. Det er netop det, som TDC kan konstatere i det ansøgte område. Nærmeste mobilmast er en 42 m høj mobilmast ved Egedal Station.

Den 18-06-2019

Sagsnr.: 18-0078

Sagsbehandler:

Quang Huy Ha

Direkte tlf.: [REDACTED]

E-mail: [REDACTED]

Egedal Rådhus

Dronning Dagmars Vej 200

3650 Ølstykke

Telefon: [REDACTED]

Mail: [REDACTED]

Web: www.egedalkommune.dk

Åbningstid

Mandag - onsdag 10.00-14.00

Torsdag 10.00-17.30

Fredag 10.00-12.00

Det har ikke været muligt at finde høje strukturer eller høje bygninger i dækningsområdet til opsætning af antenner. Den ansøgte placering er derfor valgt, da det er centralt ved Bryggertorvet, som derfor kan dække hele området. Masten kan samtidig reduceres fra en 36 m gittermast til en 30 m rørmast på grund af områdets forholdsvis høje og centrale placering.

Med det ansøgte sendeanlæg ønsker TDC at forbedre kapaciteten for GSM900, UMT2100 samt LTE 800.

Det sundhedsmæssige aspekt

Selvom det sundhedsmæssige aspekt er et emne, der diskuteres og undersøges, fordi nærhed til antennesystemer kan have negative psykologiske konsekvenser i form af utryghed og usikkerhed, er det ikke et forhold, der indgår i sagsbehandlingen. Der har været en omfattende debat om den mulige strålingsrisiko for personer, der bor eller opholder sig i nærheden af masterne. Det skal her påpeges, at det ikke er påvist, at nærhed til mobilantenner har negative sundhedsmæssige konsekvenser for befolkningen, idet målinger har vist at effekten fra de radiobølger, der sendes mellem sende- og modtageantenner, ligger langt under de anbefalede grænseværdier.

Bemærkninger til naboorienteringen

Såfremt du har bemærkninger eller indsigelser til, at der eventuelt dispenseres fra nævnte bestemmelser til gennemførelse af projektet som ansøgt, skal disse være kommunen i hænde senest den 4. juli 2019.

Vi gør opmærksom på, at kommunen ikke har pligt til at rette sig efter eventuelle indsigelser, men at naboernes udtalelse alene indhentes for at give et så fyldestgørende beslutningsgrundlag som muligt. Orientering om sagens udfald vil blive fremsendt til alle, som rettidigt har indsendt bemærkninger til sagen.

Med venlig hilsen

Quang Huy Ha
byggesagsbehandler
Byplan og Byggesag
Center for By, Kultur og Borgerservice

Ansøgning og tegningsmateriale er vedlagt.

Kopi af høringsbrevet er sendt til Lindeeg, V/ Ulf Lindeneg, Frihedsmindevej 26, 4840 Nr. Alslev



Tove Lis Franijeur
Kildegårdsvej 7
3650 Ølstykke

Naboorientering

Ansøgning om opførelse af en 30 m mobilmast på Bryggertorvet, matr. nr. 4 cn Ølstykke By, 3650 Ølstykke.

Der er ansøgt om tilladelse til at opføre en 30 m høj mobilmast ved husgavl på Nettobygningen på Niels Olsens vej 2a, 3650 Ølstykke.

Det ansøgte kræver dispensation fra lokalplan nr. 73 §7 stk. 7.15, der anfører, at *"Bygningshøjden nord for veje a-b må ikke overstige 12 m."*

Hvis du har bemærkninger til det ansøgte, skal det være kommunen i hænde senest d. 4. juli 2019.

Området hvor mobilmasten ønskes opført

Området, hvor masten ønskes placeret, er et område med blandet bolig og erhverv som dagligvarebutikker, detailbutikker, administration- og serviceerhverv typisk i stueetage med beboelse på 1. sal.

Bryggertorvet grænser op til et historisk område mod nord, med en afstand på 200 meter til Ølstykke Kirke, som oprindeligt er opført omkring 1100-tallet. Mod syd ca. 150 m ligger Frederikssundsvejen. Området er omgivet af bymæssig boligbebyggelse. Jævnfør naturbeskyttelsesloven er det forbudt indenfor 300 m til en kirke at opføre bebyggelse, som er over 8,5 m højt.

Kirkebyggelinjen har til formål at beskytte kirker, der ligger mere eller mindre åbent i landskabet mod, at der opføres bebyggelse, som virker skæmmende på kirkerne eller hindrer, at kirkerne er synlige i landskabet. I tilfælde, hvor kirken er omgivet af bymæssig bebyggelse i hele beskyttelseszonen som det ansøgte område, gælder forbuddet ikke.

Mobildækningen i området med blandet erhverv og bolig er karakteriseret som lav. Placeringen ved Bryggertorvet er derfor valgt for at kunne give borgerne og de erhvervsdrivende i området bedre dækning i form af mere kvalitet og hastighed. Det eksisterende sendeanlæg kan ikke håndtere den mængde samtale og data via tjenester som mail, web, surfing, streaming-tjeneste mm., som brugerne i området med rette kan forvente.

Når forbruget i et givent område stiger, betyder det samtidig, at dækningsområdet for det pågældende sendeanlæg/ mobilmast formindskes. Behovet for nyt sendeanlæg/ mobilmast opstår, når der konstateres et konstant højt forbrug af kapacitet i netværket, som det ikke kan honorere, uden at der opstår såvel dæknings- som kapacitetshuller. Det er netop det, som TDC kan konstatere i det ansøgte område. Nærmeste mobilmast er en 42 m høj mobilmast ved Egedal Station.

Den 18-06-2019

Sagsnr.: 18-0078

Sagsbehandler:

Quang Huy Ha

Direkte tlf.: [REDACTED]

E-mail: [REDACTED]

Egedal Rådhus

Dronning Dagmars Vej 200

3650 Ølstykke

Telefon: [REDACTED]

Mail: [REDACTED]

Web: www.egedalkommune.dk

Åbningstid

Mandag - onsdag 10.00-14.00

Torsdag 10.00-17.30

Fredag 10.00-12.00

Det har ikke været muligt at finde høje strukturer eller høje bygninger i dækningsområdet til opsætning af antenner. Den ansøgte placering er derfor valgt, da det er centralt ved Bryggertorvet, som derfor kan dække hele området. Masten kan samtidig reduceres fra en 36 m gittermast til en 30 m rørmast på grund af områdets forholdsvis høje og centrale placering.

Med det ansøgte sendeanlæg ønsker TDC at forbedre kapaciteten for GSM900, UMT2100 samt LTE 800.

Det sundhedsmæssige aspekt

Selvom det sundhedsmæssige aspekt er et emne, der diskuteres og undersøges, fordi nærhed til antennesystemer kan have negative psykologiske konsekvenser i form af utryghed og usikkerhed, er det ikke et forhold, der indgår i sagsbehandlingen. Der har været en omfattende debat om den mulige strålingsrisiko for personer, der bor eller opholder sig i nærheden af masterne. Det skal her påpeges, at det ikke er påvist, at nærhed til mobilantenner har negative sundhedsmæssige konsekvenser for befolkningen, idet målinger har vist at effekten fra de radiobølger, der sendes mellem sende- og modtageantenner, ligger langt under de anbefalede grænseværdier.

Bemærkninger til naboorienteringen

Såfremt du har bemærkninger eller indsigelser til, at der eventuelt dispenseres fra nævnte bestemmelser til gennemførelse af projektet som ansøgt, skal disse være kommunen i hænde senest den 4. juli 2019.

Vi gør opmærksom på, at kommunen ikke har pligt til at rette sig efter eventuelle indsigelser, men at naboernes udtalelse alene indhentes for at give et så fyldestgørende beslutningsgrundlag som muligt. Orientering om sagens udfald vil blive fremsendt til alle, som rettidigt har indsendt bemærkninger til sagen.

Med venlig hilsen

Quang Huy Ha
byggesagsbehandler
Byplan og Byggesag
Center for By, Kultur og Borgerservice

Ansøgning og tegningsmateriale er vedlagt.

Kopi af høringsbrevet er sendt til Lindeeg, V/ Ulf Lindeneg, Frihedsmindevej 26, 4840 Nr. Alslev



Finn Christian Boll
Dronning Dagmars Vej 8
3650 Ølstykke

Naboorientering

Ansøgning om opførelse af en 30 m mobilmast på Bryggertorvet, matr. nr. 4 cn Ølstykke By, 3650 Ølstykke.

Der er ansøgt om tilladelse til at opføre en 30 m høj mobilmast ved husgavl på Nettobygningen på Niels Olsens vej 2a, 3650 Ølstykke.

Det ansøgte kræver dispensation fra lokalplan nr. 73 §7 stk. 7.15, der anfører, at *"Bygningshøjden nord for veje a-b må ikke overstige 12 m."*

Hvis du har bemærkninger til det ansøgte, skal det være kommunen i hænde senest d. 4. juli 2019.

Området hvor mobilmasten ønskes opført

Området, hvor masten ønskes placeret, er et område med blandet bolig og erhverv som dagligvarebutikker, detailbutikker, administration- og serviceerhverv typisk i stueetage med beboelse på 1. sal.

Bryggertorvet grænser op til et historisk område mod nord, med en afstand på 200 meter til Ølstykke Kirke, som oprindeligt er opført omkring 1100-tallet. Mod syd ca. 150 m ligger Frederikssundsvejen. Området er omgivet af bymæssig boligbebyggelse. Jævnfør naturbeskyttelsesloven er det forbudt indenfor 300 m til en kirke at opføre bebyggelse, som er over 8,5 m højt.

Kirkebyggelinjen har til formål at beskytte kirker, der ligger mere eller mindre åbent i landskabet mod, at der opføres bebyggelse, som virker skæmmende på kirkerne eller hindrer, at kirkerne er synlige i landskabet. I tilfælde, hvor kirken er omgivet af bymæssig bebyggelse i hele beskyttelseszonen som det ansøgte område, gælder forbuddet ikke.

Mobildækningen i området med blandet erhverv og bolig er karakteriseret som lav. Placeringen ved Bryggertorvet er derfor valgt for at kunne give borgerne og de erhvervsdrivende i området bedre dækning i form af mere kvalitet og hastighed. Det eksisterende sendeanlæg kan ikke håndtere den mængde samtale og data via tjenester som mail, web, surfing, streaming-tjeneste mm., som brugerne i området med rette kan forvente.

Når forbruget i et givent område stiger, betyder det samtidig, at dækningsområdet for det pågældende sendeanlæg/ mobilmast formindskes. Behovet for nyt sendeanlæg/ mobilmast opstår, når der konstateres et konstant højt forbrug af kapacitet i netværket, som det ikke kan honorere, uden at der opstår såvel dæknings- som kapacitetshuller. Det er netop det, som TDC kan konstatere i det ansøgte område. Nærmeste mobilmast er en 42 m høj mobilmast ved Egedal Station.

Den 18-06-2019

Sagsnr.: 18-0078

Sagsbehandler:

Quang Huy Ha

Direkte tlf.: [REDACTED]

E-mail: [REDACTED]

Egedal Rådhus

Dronning Dagmars Vej 200

3650 Ølstykke

Telefon: [REDACTED]

Mail: [REDACTED]

Web: www.egedalkommune.dk

Åbningstid

Mandag - onsdag 10.00-14.00

Torsdag 10.00-17.30

Fredag 10.00-12.00

Det har ikke været muligt at finde høje strukturer eller høje bygninger i dækningsområdet til opsætning af antenner. Den ansøgte placering er derfor valgt, da det er centralt ved Bryggertorvet, som derfor kan dække hele området. Masten kan samtidig reduceres fra en 36 m gittermast til en 30 m rørmast på grund af områdets forholdsvis høje og centrale placering.

Med det ansøgte sendeanlæg ønsker TDC at forbedre kapaciteten for GSM900, UMT2100 samt LTE 800.

Det sundhedsmæssige aspekt

Selvom det sundhedsmæssige aspekt er et emne, der diskuteres og undersøges, fordi nærhed til antennesystemer kan have negative psykologiske konsekvenser i form af utryghed og usikkerhed, er det ikke et forhold, der indgår i sagsbehandlingen. Der har været en omfattende debat om den mulige strålingsrisiko for personer, der bor eller opholder sig i nærheden af masterne. Det skal her påpeges, at det ikke er påvist, at nærhed til mobilantenner har negative sundhedsmæssige konsekvenser for befolkningen, idet målinger har vist at effekten fra de radiobølger, der sendes mellem sende- og modtageantenner, ligger langt under de anbefalede grænseværdier.

Bemærkninger til naboorienteringen

Såfremt du har bemærkninger eller indsigelser til, at der eventuelt dispenseres fra nævnte bestemmelser til gennemførelse af projektet som ansøgt, skal disse være kommunen i hænde senest den 4. juli 2019.

Vi gør opmærksom på, at kommunen ikke har pligt til at rette sig efter eventuelle indsigelser, men at naboernes udtalelse alene indhentes for at give et så fyldestgørende beslutningsgrundlag som muligt. Orientering om sagens udfald vil blive fremsendt til alle, som rettidigt har indsendt bemærkninger til sagen.

Med venlig hilsen

Quang Huy Ha
byggesagsbehandler
Byplan og Byggesag
Center for By, Kultur og Borgerservice

Ansøgning og tegningsmateriale er vedlagt.

Kopi af høringsbrevet er sendt til Lindeeg, V/ Ulf Lindeneg, Frihedsmindevej 26, 4840 Nr. Alslev



Niels Erik Høiberg
Københavnsvej 31
3650 Ølstykke

Naboorientering

Ansøgning om opførelse af en 30 m mobilmast på Bryggertorvet, matr. nr. 4 cn Ølstykke By, 3650 Ølstykke.

Der er ansøgt om tilladelse til at opføre en 30 m høj mobilmast ved husgavl på Nettobygningen på Niels Olsens vej 2a, 3650 Ølstykke.

Det ansøgte kræver dispensation fra lokalplan nr. 73 §7 stk. 7.15, der anfører, at "Bygningshøjden nord for veje a-b må ikke overstige 12 m."

Hvis du har bemærkninger til det ansøgte, skal det være kommunen i hænde senest d. 4. juli 2019.

Området hvor mobilmasten ønskes opført

Området, hvor masten ønskes placeret, er et område med blandet bolig og erhverv som dagligvarebutikker, detailbutikker, administration- og serviceerhverv typisk i stueetage med beboelse på 1. sal.

Bryggertorvet grænser op til et historisk område mod nord, med en afstand på 200 meter til Ølstykke Kirke, som oprindeligt er opført omkring 1100-tallet. Mod syd ca. 150 m ligger Frederikssundsvejen. Området er omgivet af bymæssig boligbebyggelse. Jævnfør naturbeskyttelsesloven er det forbudt indenfor 300 m til en kirke at opføre bebyggelse, som er over 8,5 m højt.

Kirkebyggelinjen har til formål at beskytte kirker, der ligger mere eller mindre åbent i landskabet mod, at der opføres bebyggelse, som virker skæmmende på kirkerne eller hindrer, at kirkerne er synlige i landskabet. I tilfælde, hvor kirken er omgivet af bymæssig bebyggelse i hele beskyttelseszonen som det ansøgte område, gælder forbuddet ikke.

Mobildækningen i området med blandet erhverv og bolig er karakteriseret som lav. Placeringen ved Bryggertorvet er derfor valgt for at kunne give borgerne og de erhvervsdrivende i området bedre dækning i form af mere kvalitet og hastighed. Det eksisterende sendeanlæg kan ikke håndtere den mængde samtale og data via tjenester som mail, web, surfing, streaming-tjeneste mm., som brugerne i området med rette kan forvente.

Når forbruget i et givent område stiger, betyder det samtidig, at dækningsområdet for det pågældende sendeanlæg/ mobilmast formindskes. Behovet for nyt sendeanlæg/ mobilmast opstår, når der konstateres et konstant højt forbrug af kapacitet i netværket, som det ikke kan honorere, uden at der opstår såvel dæknings- som kapacitetshuller. Det er netop det, som TDC kan konstatere i det ansøgte område. Nærmeste mobilmast er en 42 m høj mobilmast ved Egedal Station.

Den 18-06-2019

Sagsnr.: 18-0078

Sagsbehandler:

Quang Huy Ha

Direkte tlf.: [REDACTED]

E-mail: [REDACTED]

Egedal Rådhus

Dronning Dagmars Vej 200

3650 Ølstykke

Telefon: [REDACTED]

Mail: [REDACTED]

Web: www.egedalkommune.dk

Åbningstid

Mandag - onsdag 10.00-14.00

Torsdag 10.00-17.30

Fredag 10.00-12.00

Det har ikke været muligt at finde høje strukturer eller høje bygninger i dækningsområdet til opsætning af antenner. Den ansøgte placering er derfor valgt, da det er centralt ved Bryggertorvet, som derfor kan dække hele området. Masten kan samtidig reduceres fra en 36 m gittermast til en 30 m rørmast på grund af områdets forholdsvis høje og centrale placering.

Med det ansøgte sendeanlæg ønsker TDC at forbedre kapaciteten for GSM900, UMT2100 samt LTE 800.

Det sundhedsmæssige aspekt

Selvom det sundhedsmæssige aspekt er et emne, der diskuteres og undersøges, fordi nærhed til antennesystemer kan have negative psykologiske konsekvenser i form af utryghed og usikkerhed, er det ikke et forhold, der indgår i sagsbehandlingen. Der har været en omfattende debat om den mulige strålingsrisiko for personer, der bor eller opholder sig i nærheden af masterne. Det skal her påpeges, at det ikke er påvist, at nærhed til mobilantenner har negative sundhedsmæssige konsekvenser for befolkningen, idet målinger har vist at effekten fra de radiobølger, der sendes mellem sende- og modtageantenner, ligger langt under de anbefalede grænseværdier.

Bemærkninger til naboorienteringen

Såfremt du har bemærkninger eller indsigelser til, at der eventuelt dispenseres fra nævnte bestemmelser til gennemførelse af projektet som ansøgt, skal disse være kommunen i hænde senest den 4. juli 2019.

Vi gør opmærksom på, at kommunen ikke har pligt til at rette sig efter eventuelle indsigelser, men at naboernes udtalelse alene indhentes for at give et så fyldestgørende beslutningsgrundlag som muligt. Orientering om sagens udfald vil blive fremsendt til alle, som rettidigt har indsendt bemærkninger til sagen.

Med venlig hilsen

Quang Huy Ha
byggesagsbehandler
Byplan og Byggesag
Center for By, Kultur og Borgerservice

Ansøgning og tegningsmateriale er vedlagt.

Kopi af høringsbrevet er sendt til Lindeeg, V/ Ulf Lindeneg, Frihedsmindevej 26, 4840 Nr. Alslev



Janick Smedemark
Tingstedet 12
3650 Ølstykke

Naboorientering

Ansøgning om opførelse af en 30 m mobilmast på Bryggertorvet, matr. nr. 4 cn Ølstykke By, 3650 Ølstykke.

Der er ansøgt om tilladelse til at opføre en 30 m høj mobilmast ved husgavl på Nettobygningen på Niels Olsens vej 2a, 3650 Ølstykke.

Det ansøgte kræver dispensation fra lokalplan nr. 73 §7 stk. 7.15, der anfører, at "Bygningshøjden nord for veje a-b må ikke overstige 12 m."

Hvis du har bemærkninger til det ansøgte, skal det være kommunen i hænde senest d. 4. juli 2019.

Området hvor mobilmasten ønskes opført

Området, hvor masten ønskes placeret, er et område med blandet bolig og erhverv som dagligvarebutikker, detailbutikker, administration- og serviceerhverv typisk i stueetage med beboelse på 1. sal.

Bryggertorvet grænser op til et historisk område mod nord, med en afstand på 200 meter til Ølstykke Kirke, som oprindeligt er opført omkring 1100-tallet. Mod syd ca. 150 m ligger Frederikssundsvejen. Området er omgivet af bymæssig boligbebyggelse. Jævnfør naturbeskyttelsesloven er det forbudt indenfor 300 m til en kirke at opføre bebyggelse, som er over 8,5 m højt.

Kirkebyggelinjen har til formål at beskytte kirker, der ligger mere eller mindre åbent i landskabet mod, at der opføres bebyggelse, som virker skæmmende på kirkerne eller hindrer, at kirkerne er synlige i landskabet. I tilfælde, hvor kirken er omgivet af bymæssig bebyggelse i hele beskyttelseszonen som det ansøgte område, gælder forbuddet ikke.

Mobildækningen i området med blandet erhverv og bolig er karakteriseret som lav. Placeringen ved Bryggertorvet er derfor valgt for at kunne give borgerne og de erhvervsdrivende i området bedre dækning i form af mere kvalitet og hastighed. Det eksisterende sendeanlæg kan ikke håndtere den mængde samtale og data via tjenester som mail, web, surfing, streaming-tjeneste mm., som brugerne i området med rette kan forvente.

Når forbruget i et givent område stiger, betyder det samtidig, at dækningsområdet for det pågældende sendeanlæg/ mobilmast formindskes. Behovet for nyt sendeanlæg/ mobilmast opstår, når der konstateres et konstant højt forbrug af kapacitet i netværket, som det ikke kan honorere, uden at der opstår såvel dæknings- som kapacitetshuller. Det er netop det, som TDC kan konstatere i det ansøgte område. Nærmeste mobilmast er en 42 m høj mobilmast ved Egedal Station.

Den 18-06-2019

Sagsnr.: 18-0078

Sagsbehandler:

Quang Huy Ha

Direkte tlf.: [REDACTED]

E-mail: [REDACTED]

Egedal Rådhus

Dronning Dagmars Vej 200

3650 Ølstykke

Telefon: [REDACTED]

Mail: [REDACTED]

Web: www.egedalkommune.dk

Åbningstid

Mandag - onsdag 10.00-14.00

Torsdag 10.00-17.30

Fredag 10.00-12.00

Det har ikke været muligt at finde høje strukturer eller høje bygninger i dækningsområdet til opsætning af antenner. Den ansøgte placering er derfor valgt, da det er centralt ved Bryggertorvet, som derfor kan dække hele området. Masten kan samtidig reduceres fra en 36 m gittermast til en 30 m rørmast på grund af områdets forholdsvis høje og centrale placering.

Med det ansøgte sendeanlæg ønsker TDC at forbedre kapaciteten for GSM900, UMT2100 samt LTE 800.

Det sundhedsmæssige aspekt

Selvom det sundhedsmæssige aspekt er et emne, der diskuteres og undersøges, fordi nærhed til antennesystemer kan have negative psykologiske konsekvenser i form af utryghed og usikkerhed, er det ikke et forhold, der indgår i sagsbehandlingen. Der har været en omfattende debat om den mulige strålingsrisiko for personer, der bor eller opholder sig i nærheden af masterne. Det skal her påpeges, at det ikke er påvist, at nærhed til mobilantenner har negative sundhedsmæssige konsekvenser for befolkningen, idet målinger har vist at effekten fra de radiobølger, der sendes mellem sende- og modtageantenner, ligger langt under de anbefalede grænseværdier.

Bemærkninger til naboorienteringen

Såfremt du har bemærkninger eller indsigelser til, at der eventuelt dispenseres fra nævnte bestemmelser til gennemførelse af projektet som ansøgt, skal disse være kommunen i hænde senest den 4. juli 2019.

Vi gør opmærksom på, at kommunen ikke har pligt til at rette sig efter eventuelle indsigelser, men at naboernes udtalelse alene indhentes for at give et så fyldestgørende beslutningsgrundlag som muligt. Orientering om sagens udfald vil blive fremsendt til alle, som rettidigt har indsendt bemærkninger til sagen.

Med venlig hilsen

Quang Huy Ha
byggesagsbehandler
Byplan og Byggesag
Center for By, Kultur og Borgerservice

Ansøgning og tegningsmateriale er vedlagt.

Kopi af høringsbrevet er sendt til Lindeeg, V/ Ulf Lindeneg, Frihedsmindevej 26, 4840 Nr. Alslev



Helle Seheim
Ved Gadekæret 3
3650 Ølstykke

Naboorientering

Ansøgning om opførelse af en 30 m mobilmast på Bryggertorvet, matr. nr. 4 cn Ølstykke By, 3650 Ølstykke.

Der er ansøgt om tilladelse til at opføre en 30 m høj mobilmast ved husgavl på Nettobygningen på Niels Olsens vej 2a, 3650 Ølstykke.

Det ansøgte kræver dispensation fra lokalplan nr. 73 §7 stk. 7.15, der anfører, at *"Bygningshøjden nord for veje a-b må ikke overstige 12 m."*

Hvis du har bemærkninger til det ansøgte, skal det være kommunen i hænde senest d. 4. juli 2019.

Området hvor mobilmasten ønskes opført

Området, hvor masten ønskes placeret, er et område med blandet bolig og erhverv som dagligvarebutikker, detailbutikker, administration- og serviceerhverv typisk i stueetage med beboelse på 1. sal.

Bryggertorvet grænser op til et historisk område mod nord, med en afstand på 200 meter til Ølstykke Kirke, som oprindeligt er opført omkring 1100-tallet. Mod syd ca. 150 m ligger Frederikssundsvejen. Området er omgivet af bymæssig boligbebyggelse. Jævnfør naturbeskyttelsesloven er det forbudt indenfor 300 m til en kirke at opføre bebyggelse, som er over 8,5 m højt.

Kirkebyggelinjen har til formål at beskytte kirker, der ligger mere eller mindre åbent i landskabet mod, at der opføres bebyggelse, som virker skæmmende på kirkerne eller hindrer, at kirkerne er synlige i landskabet. I tilfælde, hvor kirken er omgivet af bymæssig bebyggelse i hele beskyttelseszonen som det ansøgte område, gælder forbuddet ikke.

Mobildækningen i området med blandet erhverv og bolig er karakteriseret som lav. Placeringen ved Bryggertorvet er derfor valgt for at kunne give borgerne og de erhvervsdrivende i området bedre dækning i form af mere kvalitet og hastighed. Det eksisterende sendeanlæg kan ikke håndtere den mængde samtale og data via tjenester som mail, web, surfing, streaming-tjeneste mm., som brugerne i området med rette kan forvente.

Når forbruget i et givent område stiger, betyder det samtidig, at dækningsområdet for det pågældende sendeanlæg/ mobilmast formindskes. Behovet for nyt sendeanlæg/ mobilmast opstår, når der konstateres et konstant højt forbrug af kapacitet i netværket, som det ikke kan honorere, uden at der opstår såvel dæknings- som kapacitetshuller. Det er netop det, som TDC kan konstatere i det ansøgte område. Nærmeste mobilmast er en 42 m høj mobilmast ved Egedal Station.

Den 18-06-2019

Sagsnr.: 18-0078

Sagsbehandler:

Quang Huy Ha

Direkte tlf.: [REDACTED]

E-mail: [REDACTED]

Egedal Rådhus

Dronning Dagmars Vej 200

3650 Ølstykke

Telefon: [REDACTED]

Mail: [REDACTED]

Web: www.egedalkommune.dk

Åbningstid

Mandag - onsdag 10.00-14.00

Torsdag 10.00-17.30

Fredag 10.00-12.00

Det har ikke været muligt at finde høje strukturer eller høje bygninger i dækningsområdet til opsætning af antenner. Den ansøgte placering er derfor valgt, da det er centralt ved Bryggertorvet, som derfor kan dække hele området. Masten kan samtidig reduceres fra en 36 m gittermast til en 30 m rørmast på grund af områdets forholdsvis høje og centrale placering.

Med det ansøgte sendeanlæg ønsker TDC at forbedre kapaciteten for GSM900, UMT2100 samt LTE 800.

Det sundhedsmæssige aspekt

Selvom det sundhedsmæssige aspekt er et emne, der diskuteres og undersøges, fordi nærhed til antennesystemer kan have negative psykologiske konsekvenser i form af utryghed og usikkerhed, er det ikke et forhold, der indgår i sagsbehandlingen. Der har været en omfattende debat om den mulige strålingsrisiko for personer, der bor eller opholder sig i nærheden af masterne. Det skal her påpeges, at det ikke er påvist, at nærhed til mobilantenner har negative sundhedsmæssige konsekvenser for befolkningen, idet målinger har vist at effekten fra de radiobølger, der sendes mellem sende- og modtageantenner, ligger langt under de anbefalede grænseværdier.

Bemærkninger til naboorienteringen

Såfremt du har bemærkninger eller indsigelser til, at der eventuelt dispenseres fra nævnte bestemmelser til gennemførelse af projektet som ansøgt, skal disse være kommunen i hænde senest den 4. juli 2019.

Vi gør opmærksom på, at kommunen ikke har pligt til at rette sig efter eventuelle indsigelser, men at naboernes udtalelse alene indhentes for at give et så fyldestgørende beslutningsgrundlag som muligt. Orientering om sagens udfald vil blive fremsendt til alle, som rettidigt har indsendt bemærkninger til sagen.

Med venlig hilsen

Quang Huy Ha
byggesagsbehandler
Byplan og Byggesag
Center for By, Kultur og Borgerservice

Ansøgning og tegningsmateriale er vedlagt.

Kopi af høringsbrevet er sendt til Lindeeg, V/ Ulf Lindeneg, Frihedsmindevej 26, 4840 Nr. Alslev



Rikke Bøje Pehrsson
Københavnsvej 26 A
3650 Ølstykke

Naboorientering

Ansøgning om opførelse af en 30 m mobilmast på Bryggertorvet, matr. nr. 4 cn Ølstykke By, 3650 Ølstykke.

Der er ansøgt om tilladelse til at opføre en 30 m høj mobilmast ved husgavl på Nettobygningen på Niels Olsens vej 2a, 3650 Ølstykke.

Det ansøgte kræver dispensation fra lokalplan nr. 73 §7 stk. 7.15, der anfører, at *"Bygningshøjden nord for veje a-b må ikke overstige 12 m."*

Hvis du har bemærkninger til det ansøgte, skal det være kommunen i hænde senest d. 4. juli 2019.

Området hvor mobilmasten ønskes opført

Området, hvor masten ønskes placeret, er et område med blandet bolig og erhverv som dagligvarebutikker, detailbutikker, administration- og serviceerhverv typisk i stueetage med beboelse på 1. sal.

Bryggertorvet grænser op til et historisk område mod nord, med en afstand på 200 meter til Ølstykke Kirke, som oprindeligt er opført omkring 1100-tallet. Mod syd ca. 150 m ligger Frederikssundsvejen. Området er omgivet af bymæssig boligbebyggelse. Jævnfør naturbeskyttelsesloven er det forbudt indenfor 300 m til en kirke at opføre bebyggelse, som er over 8,5 m højt.

Kirkebyggelinjen har til formål at beskytte kirker, der ligger mere eller mindre åbent i landskabet mod, at der opføres bebyggelse, som virker skæmmende på kirkerne eller hindrer, at kirkerne er synlige i landskabet. I tilfælde, hvor kirken er omgivet af bymæssig bebyggelse i hele beskyttelseszonen som det ansøgte område, gælder forbuddet ikke.

Mobildækningen i området med blandet erhverv og bolig er karakteriseret som lav. Placeringen ved Bryggertorvet er derfor valgt for at kunne give borgerne og de erhvervsdrivende i området bedre dækning i form af mere kvalitet og hastighed. Det eksisterende sendeanlæg kan ikke håndtere den mængde samtale og data via tjenester som mail, web, surfing, streaming-tjeneste mm., som brugerne i området med rette kan forvente.

Når forbruget i et givent område stiger, betyder det samtidig, at dækningsområdet for det pågældende sendeanlæg/ mobilmast formindskes. Behovet for nyt sendeanlæg/ mobilmast opstår, når der konstateres et konstant højt forbrug af kapacitet i netværket, som det ikke kan honorere, uden at der opstår såvel dæknings- som kapacitetshuller. Det er netop det, som TDC kan konstatere i det ansøgte område. Nærmeste mobilmast er en 42 m høj mobilmast ved Egedal Station.

Den 18-06-2019

Sagsnr.: 18-0078

Sagsbehandler:

Quang Huy Ha

Direkte tlf.: [REDACTED]

E-mail: [REDACTED]

Egedal Rådhus

Dronning Dagmars Vej 200

3650 Ølstykke

Telefon: [REDACTED]

Mail: [REDACTED]

Web: www.egedalkommune.dk

Åbningstid

Mandag - onsdag 10.00-14.00

Torsdag 10.00-17.30

Fredag 10.00-12.00

Det har ikke været muligt at finde høje strukturer eller høje bygninger i dækningsområdet til opsætning af antenner. Den ansøgte placering er derfor valgt, da det er centralt ved Bryggertorvet, som derfor kan dække hele området. Masten kan samtidig reduceres fra en 36 m gittermast til en 30 m rørmast på grund af områdets forholdsvis høje og centrale placering.

Med det ansøgte sendeanlæg ønsker TDC at forbedre kapaciteten for GSM900, UMT2100 samt LTE 800.

Det sundhedsmæssige aspekt

Selvom det sundhedsmæssige aspekt er et emne, der diskuteres og undersøges, fordi nærhed til antennesystemer kan have negative psykologiske konsekvenser i form af utryghed og usikkerhed, er det ikke et forhold, der indgår i sagsbehandlingen. Der har været en omfattende debat om den mulige strålingsrisiko for personer, der bor eller opholder sig i nærheden af masterne. Det skal her påpeges, at det ikke er påvist, at nærhed til mobilantenner har negative sundhedsmæssige konsekvenser for befolkningen, idet målinger har vist at effekten fra de radiobølger, der sendes mellem sende- og modtageantenner, ligger langt under de anbefalede grænseværdier.

Bemærkninger til naboorienteringen

Såfremt du har bemærkninger eller indsigelser til, at der eventuelt dispenseres fra nævnte bestemmelser til gennemførelse af projektet som ansøgt, skal disse være kommunen i hænde senest den 4. juli 2019.

Vi gør opmærksom på, at kommunen ikke har pligt til at rette sig efter eventuelle indsigelser, men at naboernes udtalelse alene indhentes for at give et så fyldestgørende beslutningsgrundlag som muligt. Orientering om sagens udfald vil blive fremsendt til alle, som rettidigt har indsendt bemærkninger til sagen.

Med venlig hilsen

Quang Huy Ha
byggesagsbehandler
Byplan og Byggesag
Center for By, Kultur og Borgerservice

Ansøgning og tegningsmateriale er vedlagt.

Kopi af høringsbrevet er sendt til Lindeeg, V/ Ulf Lindeneg, Frihedsmindevej 26, 4840 Nr. Alslev



KMV V/KURT VILHELMOSEN
Stengårdsvej 15
3650 Ølstykke

Naboorientering

Ansøgning om opførelse af en 30 m mobilmast på Bryggertorvet, matr. nr. 4 cn Ølstykke By, 3650 Ølstykke.

Der er ansøgt om tilladelse til at opføre en 30 m høj mobilmast ved husgavl på Nettobygningen på Niels Olsens vej 2a, 3650 Ølstykke.

Det ansøgte kræver dispensation fra lokalplan nr. 73 §7 stk. 7.15, der anfører, at *"Bygningshøjden nord for veje a-b må ikke overstige 12 m."*

Hvis du har bemærkninger til det ansøgte, skal det være kommunen i hænde senest d. 4. juli 2019.

Området hvor mobilmasten ønskes opført

Området, hvor masten ønskes placeret, er et område med blandet bolig og erhverv som dagligvarebutikker, detailbutikker, administration- og serviceerhverv typisk i stueetage med beboelse på 1. sal.

Bryggertorvet grænser op til et historisk område mod nord, med en afstand på 200 meter til Ølstykke Kirke, som oprindeligt er opført omkring 1100-tallet. Mod syd ca. 150 m ligger Frederikssundsvejen. Området er omgivet af bymæssig boligbebyggelse. Jævnfør naturbeskyttelsesloven er det forbudt indenfor 300 m til en kirke at opføre bebyggelse, som er over 8,5 m højt.

Kirkebyggelinjen har til formål at beskytte kirker, der ligger mere eller mindre åbent i landskabet mod, at der opføres bebyggelse, som virker skæmmende på kirkerne eller hindrer, at kirkerne er synlige i landskabet. I tilfælde, hvor kirken er omgivet af bymæssig bebyggelse i hele beskyttelseszonen som det ansøgte område, gælder forbuddet ikke.

Mobildækningen i området med blandet erhverv og bolig er karakteriseret som lav. Placeringen ved Bryggertorvet er derfor valgt for at kunne give borgerne og de erhvervsdrivende i området bedre dækning i form af mere kvalitet og hastighed. Det eksisterende sendeanlæg kan ikke håndtere den mængde samtale og data via tjenester som mail, web, surfing, streaming-tjeneste mm., som brugerne i området med rette kan forvente.

Når forbruget i et givent område stiger, betyder det samtidig, at dækningsområdet for det pågældende sendeanlæg/ mobilmast formindskes. Behovet for nyt sendeanlæg/ mobilmast opstår, når der konstateres et konstant højt forbrug af kapacitet i netværket, som det ikke kan honorere, uden at der opstår såvel dæknings- som kapacitetshuller. Det er netop det, som TDC kan konstatere i det ansøgte område. Nærmeste mobilmast er en 42 m høj mobilmast ved Egedal Station.

Den 18-06-2019

Sagsnr.: 18-0078

Sagsbehandler:

Quang Huy Ha

Direkte tlf.: [REDACTED]

E-mail: [REDACTED]

Egedal Rådhus

Dronning Dagmars Vej 200

3650 Ølstykke

Telefon: [REDACTED]

Mail: [REDACTED]

Web: www.egedalkommune.dk

Åbningstid

Mandag - onsdag 10.00-14.00

Torsdag 10.00-17.30

Fredag 10.00-12.00

Det har ikke været muligt at finde høje strukturer eller høje bygninger i dækningsområdet til opsætning af antenner. Den ansøgte placering er derfor valgt, da det er centralt ved Bryggertorvet, som derfor kan dække hele området. Masten kan samtidig reduceres fra en 36 m gittermast til en 30 m rørmast på grund af områdets forholdsvis høje og centrale placering.

Med det ansøgte sendeanlæg ønsker TDC at forbedre kapaciteten for GSM900, UMT2100 samt LTE 800.

Det sundhedsmæssige aspekt

Selvom det sundhedsmæssige aspekt er et emne, der diskuteres og undersøges, fordi nærhed til antennesystemer kan have negative psykologiske konsekvenser i form af utryghed og usikkerhed, er det ikke et forhold, der indgår i sagsbehandlingen. Der har været en omfattende debat om den mulige strålingsrisiko for personer, der bor eller opholder sig i nærheden af masterne. Det skal her påpeges, at det ikke er påvist, at nærhed til mobilantenner har negative sundhedsmæssige konsekvenser for befolkningen, idet målinger har vist at effekten fra de radiobølger, der sendes mellem sende- og modtageantenner, ligger langt under de anbefalede grænseværdier.

Bemærkninger til naboorienteringen

Såfremt du har bemærkninger eller indsigelser til, at der eventuelt dispenseres fra nævnte bestemmelser til gennemførelse af projektet som ansøgt, skal disse være kommunen i hænde senest den 4. juli 2019.

Vi gør opmærksom på, at kommunen ikke har pligt til at rette sig efter eventuelle indsigelser, men at naboernes udtalelse alene indhentes for at give et så fyldestgørende beslutningsgrundlag som muligt. Orientering om sagens udfald vil blive fremsendt til alle, som rettidigt har indsendt bemærkninger til sagen.

Med venlig hilsen

Quang Huy Ha
byggesagsbehandler
Byplan og Byggesag
Center for By, Kultur og Borgerservice

Ansøgning og tegningsmateriale er vedlagt.

Kopi af høringsbrevet er sendt til Lindeeg, V/ Ulf Lindeneg, Frihedsmindevej 26, 4840 Nr. Alslev



EJD SVALEHØJVEJ 11 3650 ØLSTYKKE V/ANNY NIELSEN & KURT NIELSEN
Stengårdsvej 6
3650 Ølstykke

Naboorientering

Ansøgning om opførelse af en 30 m mobilmast på Bryggertorvet, matr. nr. 4 cn Ølstykke By, 3650 Ølstykke.

Der er ansøgt om tilladelse til at opføre en 30 m høj mobilmast ved husgavl på Nettobygningen på Niels Olsens vej 2a, 3650 Ølstykke.

Det ansøgte kræver dispensation fra lokalplan nr. 73 §7 stk. 7.15, der anfører, at "Bygningshøjden nord for veje a-b må ikke overstige 12 m."

Hvis du har bemærkninger til det ansøgte, skal det være kommunen i hænde senest d. 4. juli 2019.

Området hvor mobilmasten ønskes opført

Området, hvor masten ønskes placeret, er et område med blandet bolig og erhverv som dagligvarebutikker, detailbutikker, administration- og serviceerhverv typisk i stueetage med beboelse på 1. sal.

Bryggertorvet grænser op til et historisk område mod nord, med en afstand på 200 meter til Ølstykke Kirke, som oprindeligt er opført omkring 1100-tallet. Mod syd ca. 150 m ligger Frederikssundsvejen. Området er omgivet af bymæssig boligbebyggelse. Jævnfør naturbeskyttelsesloven er det forbudt indenfor 300 m til en kirke at opføre bebyggelse, som er over 8,5 m højt.

Kirkebyggelinjen har til formål at beskytte kirker, der ligger mere eller mindre åbent i landskabet mod, at der opføres bebyggelse, som virker skæmmende på kirkerne eller hindrer, at kirkerne er synlige i landskabet. I tilfælde, hvor kirken er omgivet af bymæssig bebyggelse i hele beskyttelseszonen som det ansøgte område, gælder forbuddet ikke.

Mobildækningen i området med blandet erhverv og bolig er karakteriseret som lav. Placeringen ved Bryggertorvet er derfor valgt for at kunne give borgerne og de erhvervsdrivende i området bedre dækning i form af mere kvalitet og hastighed. Det eksisterende sendeanlæg kan ikke håndtere den mængde samtale og data via tjenester som mail, web, surfing, streaming-tjeneste mm., som brugerne i området med rette kan forvente.

Når forbruget i et givent område stiger, betyder det samtidig, at dækningsområdet for det pågældende sendeanlæg/ mobilmast formindskes. Behovet for nyt sendeanlæg/ mobilmast opstår, når der konstateres et konstant højt forbrug af kapacitet i netværket, som det ikke kan honorere, uden at der opstår såvel dæknings- som kapacitetshuller. Det er netop det, som TDC kan konstatere i det ansøgte område. Nærmeste mobilmast er en 42 m høj mobilmast ved Egedal Station.

Den 18-06-2019

Sagsnr.: 18-0078

Sagsbehandler:

Quang Huy Ha

Direkte tlf.: [REDACTED]

E-mail: [REDACTED]

Egedal Rådhus

Dronning Dagmars Vej 200

3650 Ølstykke

Telefon: [REDACTED]

Mail: [REDACTED]

Web: www.egedalkommune.dk

Åbningstid

Mandag - onsdag 10.00-14.00

Torsdag 10.00-17.30

Fredag 10.00-12.00

Det har ikke været muligt at finde høje strukturer eller høje bygninger i dækningsområdet til opsætning af antenner. Den ansøgte placering er derfor valgt, da det er centralt ved Bryggertorvet, som derfor kan dække hele området. Masten kan samtidig reduceres fra en 36 m gittermast til en 30 m rørmast på grund af områdets forholdsvis høje og centrale placering.

Med det ansøgte sendeanlæg ønsker TDC at forbedre kapaciteten for GSM900, UMT2100 samt LTE 800.

Det sundhedsmæssige aspekt

Selvom det sundhedsmæssige aspekt er et emne, der diskuteres og undersøges, fordi nærhed til antennesystemer kan have negative psykologiske konsekvenser i form af utryghed og usikkerhed, er det ikke et forhold, der indgår i sagsbehandlingen. Der har været en omfattende debat om den mulige strålingsrisiko for personer, der bor eller opholder sig i nærheden af masterne. Det skal her påpeges, at det ikke er påvist, at nærhed til mobilantenner har negative sundhedsmæssige konsekvenser for befolkningen, idet målinger har vist at effekten fra de radiobølger, der sendes mellem sende- og modtageantenner, ligger langt under de anbefalede grænseværdier.

Bemærkninger til naboorienteringen

Såfremt du har bemærkninger eller indsigelser til, at der eventuelt dispenseres fra nævnte bestemmelser til gennemførelse af projektet som ansøgt, skal disse være kommunen i hænde senest den 4. juli 2019.

Vi gør opmærksom på, at kommunen ikke har pligt til at rette sig efter eventuelle indsigelser, men at naboernes udtalelse alene indhentes for at give et så fyldestgørende beslutningsgrundlag som muligt. Orientering om sagens udfald vil blive fremsendt til alle, som rettidigt har indsendt bemærkninger til sagen.

Med venlig hilsen

Quang Huy Ha
byggesagsbehandler
Byplan og Byggesag
Center for By, Kultur og Borgerservice

Ansøgning og tegningsmateriale er vedlagt.

Kopi af høringsbrevet er sendt til Lindeeg, V/ Ulf Lindeneg, Frihedsmindevej 26, 4840 Nr. Alslev



Anton Høier Troelsen
Kildegårdsvej 3
3650 Ølstykke

Naboorientering

Ansøgning om opførelse af en 30 m mobilmast på Bryggertorvet, matr. nr. 4 cn Ølstykke By, 3650 Ølstykke.

Der er ansøgt om tilladelse til at opføre en 30 m høj mobilmast ved husgavl på Nettobygningen på Niels Olsens vej 2a, 3650 Ølstykke.

Det ansøgte kræver dispensation fra lokalplan nr. 73 §7 stk. 7.15, der anfører, at "Bygningshøjden nord for veje a-b må ikke overstige 12 m."

Hvis du har bemærkninger til det ansøgte, skal det være kommunen i hænde senest d. 4. juli 2019.

Området hvor mobilmasten ønskes opført

Området, hvor masten ønskes placeret, er et område med blandet bolig og erhverv som dagligvarebutikker, detailbutikker, administration- og serviceerhverv typisk i stueetage med beboelse på 1. sal.

Bryggertorvet grænser op til et historisk område mod nord, med en afstand på 200 meter til Ølstykke Kirke, som oprindeligt er opført omkring 1100-tallet. Mod syd ca. 150 m ligger Frederikssundsvejen. Området er omgivet af bymæssig boligbebyggelse. Jævnfør naturbeskyttelsesloven er det forbudt indenfor 300 m til en kirke at opføre bebyggelse, som er over 8,5 m højt.

Kirkebyggelinjen har til formål at beskytte kirker, der ligger mere eller mindre åbent i landskabet mod, at der opføres bebyggelse, som virker skæmmende på kirkerne eller hindrer, at kirkerne er synlige i landskabet. I tilfælde, hvor kirken er omgivet af bymæssig bebyggelse i hele beskyttelseszonen som det ansøgte område, gælder forbuddet ikke.

Mobildækningen i området med blandet erhverv og bolig er karakteriseret som lav. Placeringen ved Bryggertorvet er derfor valgt for at kunne give borgerne og de erhvervsdrivende i området bedre dækning i form af mere kvalitet og hastighed. Det eksisterende sendeanlæg kan ikke håndtere den mængde samtale og data via tjenester som mail, web, surfing, streaming-tjeneste mm., som brugerne i området med rette kan forvente.

Når forbruget i et givent område stiger, betyder det samtidig, at dækningsområdet for det pågældende sendeanlæg/ mobilmast formindskes. Behovet for nyt sendeanlæg/ mobilmast opstår, når der konstateres et konstant højt forbrug af kapacitet i netværket, som det ikke kan honorere, uden at der opstår såvel dæknings- som kapacitetshuller. Det er netop det, som TDC kan konstatere i det ansøgte område. Nærmeste mobilmast er en 42 m høj mobilmast ved Egedal Station.

Den 18-06-2019

Sagsnr.: 18-0078

Sagsbehandler:

Quang Huy Ha

Direkte tlf.: [REDACTED]

E-mail: [REDACTED]

Egedal Rådhus

Dronning Dagmars Vej 200

3650 Ølstykke

Telefon: [REDACTED]

Mail: [REDACTED]

Web: www.egedalkommune.dk

Åbningstid

Mandag - onsdag 10.00-14.00

Torsdag 10.00-17.30

Fredag 10.00-12.00

Det har ikke været muligt at finde høje strukturer eller høje bygninger i dækningsområdet til opsætning af antenner. Den ansøgte placering er derfor valgt, da det er centralt ved Bryggertorvet, som derfor kan dække hele området. Masten kan samtidig reduceres fra en 36 m gittermast til en 30 m rørmast på grund af områdets forholdsvis høje og centrale placering.

Med det ansøgte sendeanlæg ønsker TDC at forbedre kapaciteten for GSM900, UMT2100 samt LTE 800.

Det sundhedsmæssige aspekt

Selvom det sundhedsmæssige aspekt er et emne, der diskuteres og undersøges, fordi nærhed til antennesystemer kan have negative psykologiske konsekvenser i form af utryghed og usikkerhed, er det ikke et forhold, der indgår i sagsbehandlingen. Der har været en omfattende debat om den mulige strålingsrisiko for personer, der bor eller opholder sig i nærheden af masterne. Det skal her påpeges, at det ikke er påvist, at nærhed til mobilantenner har negative sundhedsmæssige konsekvenser for befolkningen, idet målinger har vist at effekten fra de radiobølger, der sendes mellem sende- og modtageantenner, ligger langt under de anbefalede grænseværdier.

Bemærkninger til naboorienteringen

Såfremt du har bemærkninger eller indsigelser til, at der eventuelt dispenseres fra nævnte bestemmelser til gennemførelse af projektet som ansøgt, skal disse være kommunen i hænde senest den 4. juli 2019.

Vi gør opmærksom på, at kommunen ikke har pligt til at rette sig efter eventuelle indsigelser, men at naboernes udtalelse alene indhentes for at give et så fyldestgørende beslutningsgrundlag som muligt. Orientering om sagens udfald vil blive fremsendt til alle, som rettidigt har indsendt bemærkninger til sagen.

Med venlig hilsen

Quang Huy Ha
byggesagsbehandler
Byplan og Byggesag
Center for By, Kultur og Borgerservice

Ansøgning og tegningsmateriale er vedlagt.

Kopi af høringsbrevet er sendt til Lindeeg, V/ Ulf Lindeneg, Frihedsmindevej 26, 4840 Nr. Alslev



Christopher Rytter Ångstrøm
Dronning Dagmars Vej 2
3650 Ølstykke

Naboorientering

Ansøgning om opførelse af en 30 m mobilmast på Bryggertorvet, matr. nr. 4 cn Ølstykke By, 3650 Ølstykke.

Der er ansøgt om tilladelse til at opføre en 30 m høj mobilmast ved husgavl på Nettobygningen på Niels Olsens vej 2a, 3650 Ølstykke.

Det ansøgte kræver dispensation fra lokalplan nr. 73 §7 stk. 7.15, der anfører, at *"Bygningshøjden nord for veje a-b må ikke overstige 12 m."*

Hvis du har bemærkninger til det ansøgte, skal det være kommunen i hænde senest d. 4. juli 2019.

Området hvor mobilmasten ønskes opført

Området, hvor masten ønskes placeret, er et område med blandet bolig og erhverv som dagligvarebutikker, detailbutikker, administration- og serviceerhverv typisk i stueetage med beboelse på 1. sal.

Bryggertorvet grænser op til et historisk område mod nord, med en afstand på 200 meter til Ølstykke Kirke, som oprindeligt er opført omkring 1100-tallet. Mod syd ca. 150 m ligger Frederikssundsvejen. Området er omgivet af bymæssig boligbebyggelse. Jævnfør naturbeskyttelsesloven er det forbudt indenfor 300 m til en kirke at opføre bebyggelse, som er over 8,5 m højt.

Kirkebyggelinjen har til formål at beskytte kirker, der ligger mere eller mindre åbent i landskabet mod, at der opføres bebyggelse, som virker skæmmende på kirkerne eller hindrer, at kirkerne er synlige i landskabet. I tilfælde, hvor kirken er omgivet af bymæssig bebyggelse i hele beskyttelseszonen som det ansøgte område, gælder forbuddet ikke.

Mobildækningen i området med blandet erhverv og bolig er karakteriseret som lav. Placeringen ved Bryggertorvet er derfor valgt for at kunne give borgerne og de erhvervsdrivende i området bedre dækning i form af mere kvalitet og hastighed. Det eksisterende sendeanlæg kan ikke håndtere den mængde samtale og data via tjenester som mail, web, surfing, streaming-tjeneste mm., som brugerne i området med rette kan forvente.

Når forbruget i et givent område stiger, betyder det samtidig, at dækningsområdet for det pågældende sendeanlæg/ mobilmast formindskes. Behovet for nyt sendeanlæg/ mobilmast opstår, når der konstateres et konstant højt forbrug af kapacitet i netværket, som det ikke kan honorere, uden at der opstår såvel dæknings- som kapacitetshuller. Det er netop det, som TDC kan konstatere i det ansøgte område. Nærmeste mobilmast er en 42 m høj mobilmast ved Egedal Station.

Den 18-06-2019

Sagsnr.: 18-0078

Sagsbehandler:

Quang Huy Ha

Direkte tlf.: [REDACTED]

E-mail: [REDACTED]

Egedal Rådhus

Dronning Dagmars Vej 200

3650 Ølstykke

Telefon: [REDACTED]

Mail: [REDACTED]

Web: www.egedalkommune.dk

Åbningstid

Mandag - onsdag 10.00-14.00

Torsdag 10.00-17.30

Fredag 10.00-12.00

Det har ikke været muligt at finde høje strukturer eller høje bygninger i dækningsområdet til opsætning af antenner. Den ansøgte placering er derfor valgt, da det er centralt ved Bryggertorvet, som derfor kan dække hele området. Masten kan samtidig reduceres fra en 36 m gittermast til en 30 m rørmast på grund af områdets forholdsvis høje og centrale placering.

Med det ansøgte sendeanlæg ønsker TDC at forbedre kapaciteten for GSM900, UMT2100 samt LTE 800.

Det sundhedsmæssige aspekt

Selvom det sundhedsmæssige aspekt er et emne, der diskuteres og undersøges, fordi nærhed til antennesystemer kan have negative psykologiske konsekvenser i form af utryghed og usikkerhed, er det ikke et forhold, der indgår i sagsbehandlingen. Der har været en omfattende debat om den mulige strålingsrisiko for personer, der bor eller opholder sig i nærheden af masterne. Det skal her påpeges, at det ikke er påvist, at nærhed til mobilantener har negative sundhedsmæssige konsekvenser for befolkningen, idet målinger har vist at effekten fra de radiobølger, der sendes mellem sende- og modtageantener, ligger langt under de anbefalede grænseværdier.

Bemærkninger til naboorienteringen

Såfremt du har bemærkninger eller indsigelser til, at der eventuelt dispenseres fra nævnte bestemmelser til gennemførelse af projektet som ansøgt, skal disse være kommunen i hænde senest den 4. juli 2019.

Vi gør opmærksom på, at kommunen ikke har pligt til at rette sig efter eventuelle indsigelser, men at naboernes udtalelse alene indhentes for at give et så fyldestgørende beslutningsgrundlag som muligt. Orientering om sagens udfald vil blive fremsendt til alle, som rettidigt har indsendt bemærkninger til sagen.

Med venlig hilsen

Quang Huy Ha
byggesagsbehandler
Byplan og Byggesag
Center for By, Kultur og Borgerservice

Ansøgning og tegningsmateriale er vedlagt.

Kopi af høringsbrevet er sendt til Lindeeg, V/ Ulf Lindeneg, Frihedsmindevej 26, 4840 Nr. Alslev



Palle Jørgensen
Ved Gadekæret 3
3650 Ølstykke

Naboorientering

Ansøgning om opførelse af en 30 m mobilmast på Bryggertorvet, matr. nr. 4 cn Ølstykke By, 3650 Ølstykke.

Der er ansøgt om tilladelse til at opføre en 30 m høj mobilmast ved husgavl på Nettobygningen på Niels Olsens vej 2a, 3650 Ølstykke.

Det ansøgte kræver dispensation fra lokalplan nr. 73 §7 stk. 7.15, der anfører, at *"Bygningshøjden nord for veje a-b må ikke overstige 12 m."*

Hvis du har bemærkninger til det ansøgte, skal det være kommunen i hænde senest d. 4. juli 2019.

Området hvor mobilmasten ønskes opført

Området, hvor masten ønskes placeret, er et område med blandet bolig og erhverv som dagligvarebutikker, detailbutikker, administration- og serviceerhverv typisk i stueetage med beboelse på 1. sal.

Bryggertorvet grænser op til et historisk område mod nord, med en afstand på 200 meter til Ølstykke Kirke, som oprindeligt er opført omkring 1100-tallet. Mod syd ca. 150 m ligger Frederikssundsvejen. Området er omgivet af bymæssig boligbebyggelse. Jævnfør naturbeskyttelsesloven er det forbudt indenfor 300 m til en kirke at opføre bebyggelse, som er over 8,5 m højt.

Kirkebyggelinjen har til formål at beskytte kirker, der ligger mere eller mindre åbent i landskabet mod, at der opføres bebyggelse, som virker skæmmende på kirkerne eller hindrer, at kirkerne er synlige i landskabet. I tilfælde, hvor kirken er omgivet af bymæssig bebyggelse i hele beskyttelseszonen som det ansøgte område, gælder forbuddet ikke.

Mobildækningen i området med blandet erhverv og bolig er karakteriseret som lav. Placeringen ved Bryggertorvet er derfor valgt for at kunne give borgerne og de erhvervsdrivende i området bedre dækning i form af mere kvalitet og hastighed. Det eksisterende sendeanlæg kan ikke håndtere den mængde samtale og data via tjenester som mail, web, surfing, streaming-tjeneste mm., som brugerne i området med rette kan forvente.

Når forbruget i et givent område stiger, betyder det samtidig, at dækningsområdet for det pågældende sendeanlæg/ mobilmast formindskes. Behovet for nyt sendeanlæg/ mobilmast opstår, når der konstateres et konstant højt forbrug af kapacitet i netværket, som det ikke kan honorere, uden at der opstår såvel dæknings- som kapacitetshuller. Det er netop det, som TDC kan konstatere i det ansøgte område. Nærmeste mobilmast er en 42 m høj mobilmast ved Egedal Station.

Den 18-06-2019

Sagsnr.: 18-0078

Sagsbehandler:

Quang Huy Ha

Direkte tlf.: [REDACTED]

E-mail: [REDACTED]

Egedal Rådhus

Dronning Dagmars Vej 200

3650 Ølstykke

Telefon: [REDACTED]

Mail: [REDACTED]

Web: www.egedalkommune.dk

Åbningstid

Mandag - onsdag 10.00-14.00

Torsdag 10.00-17.30

Fredag 10.00-12.00

Det har ikke været muligt at finde høje strukturer eller høje bygninger i dækningsområdet til opsætning af antenner. Den ansøgte placering er derfor valgt, da det er centralt ved Bryggertorvet, som derfor kan dække hele området. Masten kan samtidig reduceres fra en 36 m gittermast til en 30 m rørmast på grund af områdets forholdsvis høje og centrale placering.

Med det ansøgte sendeanlæg ønsker TDC at forbedre kapaciteten for GSM900, UMT2100 samt LTE 800.

Det sundhedsmæssige aspekt

Selvom det sundhedsmæssige aspekt er et emne, der diskuteres og undersøges, fordi nærhed til antennesystemer kan have negative psykologiske konsekvenser i form af utryghed og usikkerhed, er det ikke et forhold, der indgår i sagsbehandlingen. Der har været en omfattende debat om den mulige strålingsrisiko for personer, der bor eller opholder sig i nærheden af masterne. Det skal her påpeges, at det ikke er påvist, at nærhed til mobilantenner har negative sundhedsmæssige konsekvenser for befolkningen, idet målinger har vist at effekten fra de radiobølger, der sendes mellem sende- og modtageantenner, ligger langt under de anbefalede grænseværdier.

Bemærkninger til naboorienteringen

Såfremt du har bemærkninger eller indsigelser til, at der eventuelt dispenseres fra nævnte bestemmelser til gennemførelse af projektet som ansøgt, skal disse være kommunen i hænde senest den 4. juli 2019.

Vi gør opmærksom på, at kommunen ikke har pligt til at rette sig efter eventuelle indsigelser, men at naboernes udtalelse alene indhentes for at give et så fyldestgørende beslutningsgrundlag som muligt. Orientering om sagens udfald vil blive fremsendt til alle, som rettidigt har indsendt bemærkninger til sagen.

Med venlig hilsen

Quang Huy Ha
byggesagsbehandler
Byplan og Byggesag
Center for By, Kultur og Borgerservice

Ansøgning og tegningsmateriale er vedlagt.

Kopi af høringsbrevet er sendt til Lindeeg, V/ Ulf Lindeneg, Frihedsmindevej 26, 4840 Nr. Alslev



Sara Ellesøe Christiansen
Bryggertorvet 8
3650 Ølstykke

Naboorientering

Ansøgning om opførelse af en 30 m mobilmast på Bryggertorvet, matr. nr. 4 cn Ølstykke By, 3650 Ølstykke.

Der er ansøgt om tilladelse til at opføre en 30 m høj mobilmast ved husgavl på Nettobygningen på Niels Olsens vej 2a, 3650 Ølstykke.

Det ansøgte kræver dispensation fra lokalplan nr. 73 §7 stk. 7.15, der anfører, at *"Bygningshøjden nord for veje a-b må ikke overstige 12 m."*

Hvis du har bemærkninger til det ansøgte, skal det være kommunen i hænde senest d. 4. juli 2019.

Området hvor mobilmasten ønskes opført

Området, hvor masten ønskes placeret, er et område med blandet bolig og erhverv som dagligvarebutikker, detailbutikker, administration- og serviceerhverv typisk i stueetage med beboelse på 1. sal.

Bryggertorvet grænser op til et historisk område mod nord, med en afstand på 200 meter til Ølstykke Kirke, som oprindeligt er opført omkring 1100-tallet. Mod syd ca. 150 m ligger Frederikssundsvejen. Området er omgivet af bymæssig boligbebyggelse. Jævnfør naturbeskyttelsesloven er det forbudt indenfor 300 m til en kirke at opføre bebyggelse, som er over 8,5 m højt.

Kirkebyggelinjen har til formål at beskytte kirker, der ligger mere eller mindre åbent i landskabet mod, at der opføres bebyggelse, som virker skæmmende på kirkerne eller hindrer, at kirkerne er synlige i landskabet. I tilfælde, hvor kirken er omgivet af bymæssig bebyggelse i hele beskyttelseszonen som det ansøgte område, gælder forbuddet ikke.

Mobildækningen i området med blandet erhverv og bolig er karakteriseret som lav. Placeringen ved Bryggertorvet er derfor valgt for at kunne give borgerne og de erhvervsdrivende i området bedre dækning i form af mere kvalitet og hastighed. Det eksisterende sendeanlæg kan ikke håndtere den mængde samtale og data via tjenester som mail, web, surfing, streaming-tjeneste mm., som brugerne i området med rette kan forvente.

Når forbruget i et givent område stiger, betyder det samtidig, at dækningsområdet for det pågældende sendeanlæg/ mobilmast formindskes. Behovet for nyt sendeanlæg/ mobilmast opstår, når der konstateres et konstant højt forbrug af kapacitet i netværket, som det ikke kan honorere, uden at der opstår såvel dæknings- som kapacitetshuller. Det er netop det, som TDC kan konstatere i det ansøgte område. Nærmeste mobilmast er en 42 m høj mobilmast ved Egedal Station.

Den 18-06-2019

Sagsnr.: 18-0078

Sagsbehandler:

Quang Huy Ha

Direkte tlf.: [REDACTED]

E-mail: [REDACTED]

Egedal Rådhus

Dronning Dagmars Vej 200

3650 Ølstykke

Telefon: [REDACTED]

Mail: [REDACTED]

Web: www.egedalkommune.dk

Åbningstid

Mandag - onsdag 10.00-14.00

Torsdag 10.00-17.30

Fredag 10.00-12.00

Det har ikke været muligt at finde høje strukturer eller høje bygninger i dækningsområdet til opsætning af antenner. Den ansøgte placering er derfor valgt, da det er centralt ved Bryggertorvet, som derfor kan dække hele området. Masten kan samtidig reduceres fra en 36 m gittermast til en 30 m rørmast på grund af områdets forholdsvis høje og centrale placering.

Med det ansøgte sendeanlæg ønsker TDC at forbedre kapaciteten for GSM900, UMT2100 samt LTE 800.

Det sundhedsmæssige aspekt

Selvom det sundhedsmæssige aspekt er et emne, der diskuteres og undersøges, fordi nærhed til antennesystemer kan have negative psykologiske konsekvenser i form af utryghed og usikkerhed, er det ikke et forhold, der indgår i sagsbehandlingen. Der har været en omfattende debat om den mulige strålingsrisiko for personer, der bor eller opholder sig i nærheden af masterne. Det skal her påpeges, at det ikke er påvist, at nærhed til mobilantenner har negative sundhedsmæssige konsekvenser for befolkningen, idet målinger har vist at effekten fra de radiobølger, der sendes mellem sende- og modtageantenner, ligger langt under de anbefalede grænseværdier.

Bemærkninger til naboorienteringen

Såfremt du har bemærkninger eller indsigelser til, at der eventuelt dispenseres fra nævnte bestemmelser til gennemførelse af projektet som ansøgt, skal disse være kommunen i hænde senest den 4. juli 2019.

Vi gør opmærksom på, at kommunen ikke har pligt til at rette sig efter eventuelle indsigelser, men at naboernes udtalelse alene indhentes for at give et så fyldestgørende beslutningsgrundlag som muligt. Orientering om sagens udfald vil blive fremsendt til alle, som rettidigt har indsendt bemærkninger til sagen.

Med venlig hilsen

Quang Huy Ha
byggesagsbehandler
Byplan og Byggesag
Center for By, Kultur og Borgerservice

Ansøgning og tegningsmateriale er vedlagt.

Kopi af høringsbrevet er sendt til Lindeeg, V/ Ulf Lindeneg, Frihedsmindevej 26, 4840 Nr. Alslev



Dex Thelin
Kildegårdsvej 13
3650 Ølstykke

Naboorientering

Ansøgning om opførelse af en 30 m mobilmast på Bryggertorvet, matr. nr. 4 cn Ølstykke By, 3650 Ølstykke.

Der er ansøgt om tilladelse til at opføre en 30 m høj mobilmast ved husgavl på Nettobygningen på Niels Olsens vej 2a, 3650 Ølstykke.

Det ansøgte kræver dispensation fra lokalplan nr. 73 §7 stk. 7.15, der anfører, at "Bygningshøjden nord for veje a-b må ikke overstige 12 m."

Hvis du har bemærkninger til det ansøgte, skal det være kommunen i hænde senest d. 4. juli 2019.

Området hvor mobilmasten ønskes opført

Området, hvor masten ønskes placeret, er et område med blandet bolig og erhverv som dagligvarebutikker, detailbutikker, administration- og serviceerhverv typisk i stueetage med beboelse på 1. sal.

Bryggertorvet grænser op til et historisk område mod nord, med en afstand på 200 meter til Ølstykke Kirke, som oprindeligt er opført omkring 1100-tallet. Mod syd ca. 150 m ligger Frederikssundsvejen. Området er omgivet af bymæssig boligbebyggelse. Jævnfør naturbeskyttelsesloven er det forbudt indenfor 300 m til en kirke at opføre bebyggelse, som er over 8,5 m højt.

Kirkebyggelinjen har til formål at beskytte kirker, der ligger mere eller mindre åbent i landskabet mod, at der opføres bebyggelse, som virker skæmmende på kirkerne eller hindrer, at kirkerne er synlige i landskabet. I tilfælde, hvor kirken er omgivet af bymæssig bebyggelse i hele beskyttelseszonen som det ansøgte område, gælder forbuddet ikke.

Mobildækningen i området med blandet erhverv og bolig er karakteriseret som lav. Placeringen ved Bryggertorvet er derfor valgt for at kunne give borgerne og de erhvervsdrivende i området bedre dækning i form af mere kvalitet og hastighed. Det eksisterende sendeanlæg kan ikke håndtere den mængde samtale og data via tjenester som mail, web, surfing, streaming-tjeneste mm., som brugerne i området med rette kan forvente.

Når forbruget i et givent område stiger, betyder det samtidig, at dækningsområdet for det pågældende sendeanlæg/ mobilmast formindskes. Behovet for nyt sendeanlæg/ mobilmast opstår, når der konstateres et konstant højt forbrug af kapacitet i netværket, som det ikke kan honorere, uden at der opstår såvel dæknings- som kapacitetshuller. Det er netop det, som TDC kan konstatere i det ansøgte område. Nærmeste mobilmast er en 42 m høj mobilmast ved Egedal Station.

Den 18-06-2019

Sagsnr.: 18-0078

Sagsbehandler:

Quang Huy Ha

Direkte tlf.: [REDACTED]

E-mail: [REDACTED]

Egedal Rådhus

Dronning Dagmars Vej 200

3650 Ølstykke

Telefon: [REDACTED]

Mail: [REDACTED]

Web: www.egedalkommune.dk

Åbningstid

Mandag - onsdag 10.00-14.00

Torsdag 10.00-17.30

Fredag 10.00-12.00

Det har ikke været muligt at finde høje strukturer eller høje bygninger i dækningsområdet til opsætning af antenner. Den ansøgte placering er derfor valgt, da det er centralt ved Bryggertorvet, som derfor kan dække hele området. Masten kan samtidig reduceres fra en 36 m gittermast til en 30 m rørmast på grund af områdets forholdsvis høje og centrale placering.

Med det ansøgte sendeanlæg ønsker TDC at forbedre kapaciteten for GSM900, UMT2100 samt LTE 800.

Det sundhedsmæssige aspekt

Selvom det sundhedsmæssige aspekt er et emne, der diskuteres og undersøges, fordi nærhed til antennesystemer kan have negative psykologiske konsekvenser i form af utryghed og usikkerhed, er det ikke et forhold, der indgår i sagsbehandlingen. Der har været en omfattende debat om den mulige strålingsrisiko for personer, der bor eller opholder sig i nærheden af masterne. Det skal her påpeges, at det ikke er påvist, at nærhed til mobilantenner har negative sundhedsmæssige konsekvenser for befolkningen, idet målinger har vist at effekten fra de radiobølger, der sendes mellem sende- og modtageantenner, ligger langt under de anbefalede grænseværdier.

Bemærkninger til naboorienteringen

Såfremt du har bemærkninger eller indsigelser til, at der eventuelt dispenseres fra nævnte bestemmelser til gennemførelse af projektet som ansøgt, skal disse være kommunen i hænde senest den 4. juli 2019.

Vi gør opmærksom på, at kommunen ikke har pligt til at rette sig efter eventuelle indsigelser, men at naboernes udtalelse alene indhentes for at give et så fyldestgørende beslutningsgrundlag som muligt. Orientering om sagens udfald vil blive fremsendt til alle, som rettidigt har indsendt bemærkninger til sagen.

Med venlig hilsen

Quang Huy Ha
byggesagsbehandler
Byplan og Byggesag
Center for By, Kultur og Borgerservice

Ansøgning og tegningsmateriale er vedlagt.

Kopi af høringsbrevet er sendt til Lindeeg, V/ Ulf Lindeneg, Frihedsmindevej 26, 4840 Nr. Alslev



Julie Christine Jakobi
Bryggertorvet 30
3650 Ølstykke

Naboorientering

Ansøgning om opførelse af en 30 m mobilmast på Bryggertorvet, matr. nr. 4 cn Ølstykke By, 3650 Ølstykke.

Der er ansøgt om tilladelse til at opføre en 30 m høj mobilmast ved husgavl på Nettobygningen på Niels Olsens vej 2a, 3650 Ølstykke.

Det ansøgte kræver dispensation fra lokalplan nr. 73 §7 stk. 7.15, der anfører, at *"Bygningshøjden nord for veje a-b må ikke overstige 12 m."*

Hvis du har bemærkninger til det ansøgte, skal det være kommunen i hænde senest d. 4. juli 2019.

Området hvor mobilmasten ønskes opført

Området, hvor masten ønskes placeret, er et område med blandet bolig og erhverv som dagligvarebutikker, detailbutikker, administration- og serviceerhverv typisk i stueetage med beboelse på 1. sal.

Bryggertorvet grænser op til et historisk område mod nord, med en afstand på 200 meter til Ølstykke Kirke, som oprindeligt er opført omkring 1100-tallet. Mod syd ca. 150 m ligger Frederikssundsvejen. Området er omgivet af bymæssig boligbebyggelse. Jævnfør naturbeskyttelsesloven er det forbudt indenfor 300 m til en kirke at opføre bebyggelse, som er over 8,5 m højt.

Kirkebyggelinjen har til formål at beskytte kirker, der ligger mere eller mindre åbent i landskabet mod, at der opføres bebyggelse, som virker skæmmende på kirkerne eller hindrer, at kirkerne er synlige i landskabet. I tilfælde, hvor kirken er omgivet af bymæssig bebyggelse i hele beskyttelseszonen som det ansøgte område, gælder forbuddet ikke.

Mobildækningen i området med blandet erhverv og bolig er karakteriseret som lav. Placeringen ved Bryggertorvet er derfor valgt for at kunne give borgerne og de erhvervsdrivende i området bedre dækning i form af mere kvalitet og hastighed. Det eksisterende sendeanlæg kan ikke håndtere den mængde samtale og data via tjenester som mail, web, surfing, streaming-tjeneste mm., som brugerne i området med rette kan forvente.

Når forbruget i et givent område stiger, betyder det samtidig, at dækningsområdet for det pågældende sendeanlæg/ mobilmast formindskes. Behovet for nyt sendeanlæg/ mobilmast opstår, når der konstateres et konstant højt forbrug af kapacitet i netværket, som det ikke kan honorere, uden at der opstår såvel dæknings- som kapacitetshuller. Det er netop det, som TDC kan konstatere i det ansøgte område. Nærmeste mobilmast er en 42 m høj mobilmast ved Egedal Station.

Den 18-06-2019

Sagsnr.: 18-0078

Sagsbehandler:

Quang Huy Ha

Direkte tlf.: [REDACTED]

E-mail: [REDACTED]

Egedal Rådhus

Dronning Dagmars Vej 200

3650 Ølstykke

Telefon: [REDACTED]

Mail: [REDACTED]

Web: www.egedalkommune.dk

Åbningstid

Mandag - onsdag 10.00-14.00

Torsdag 10.00-17.30

Fredag 10.00-12.00

Det har ikke været muligt at finde høje strukturer eller høje bygninger i dækningsområdet til opsætning af antenner. Den ansøgte placering er derfor valgt, da det er centralt ved Bryggertorvet, som derfor kan dække hele området. Masten kan samtidig reduceres fra en 36 m gittermast til en 30 m rørmast på grund af områdets forholdsvis høje og centrale placering.

Med det ansøgte sendeanlæg ønsker TDC at forbedre kapaciteten for GSM900, UMT2100 samt LTE 800.

Det sundhedsmæssige aspekt

Selvom det sundhedsmæssige aspekt er et emne, der diskuteres og undersøges, fordi nærhed til antennesystemer kan have negative psykologiske konsekvenser i form af utryghed og usikkerhed, er det ikke et forhold, der indgår i sagsbehandlingen. Der har været en omfattende debat om den mulige strålingsrisiko for personer, der bor eller opholder sig i nærheden af masterne. Det skal her påpeges, at det ikke er påvist, at nærhed til mobilantenner har negative sundhedsmæssige konsekvenser for befolkningen, idet målinger har vist at effekten fra de radiobølger, der sendes mellem sende- og modtageantenner, ligger langt under de anbefalede grænseværdier.

Bemærkninger til naboorienteringen

Såfremt du har bemærkninger eller indsigelser til, at der eventuelt dispenseres fra nævnte bestemmelser til gennemførelse af projektet som ansøgt, skal disse være kommunen i hænde senest den 4. juli 2019.

Vi gør opmærksom på, at kommunen ikke har pligt til at rette sig efter eventuelle indsigelser, men at naboernes udtalelse alene indhentes for at give et så fyldestgørende beslutningsgrundlag som muligt. Orientering om sagens udfald vil blive fremsendt til alle, som rettidigt har indsendt bemærkninger til sagen.

Med venlig hilsen

Quang Huy Ha
byggesagsbehandler
Byplan og Byggesag
Center for By, Kultur og Borgerservice

Ansøgning og tegningsmateriale er vedlagt.

Kopi af høringsbrevet er sendt til Lindeeg, V/ Ulf Lindeneg, Frihedsmindevej 26, 4840 Nr. Alslev



Inge Lis Olsen
Københavnsvej 36
3650 Ølstykke

Naboorientering

Ansøgning om opførelse af en 30 m mobilmast på Bryggertorvet, matr. nr. 4 cn Ølstykke By, 3650 Ølstykke.

Der er ansøgt om tilladelse til at opføre en 30 m høj mobilmast ved husgavl på Nettobygningen på Niels Olsens vej 2a, 3650 Ølstykke.

Det ansøgte kræver dispensation fra lokalplan nr. 73 §7 stk. 7.15, der anfører, at "Bygningshøjden nord for veje a-b må ikke overstige 12 m."

Hvis du har bemærkninger til det ansøgte, skal det være kommunen i hænde senest d. 4. juli 2019.

Området hvor mobilmasten ønskes opført

Området, hvor masten ønskes placeret, er et område med blandet bolig og erhverv som dagligvarebutikker, detailbutikker, administration- og serviceerhverv typisk i stueetage med beboelse på 1. sal.

Bryggertorvet grænser op til et historisk område mod nord, med en afstand på 200 meter til Ølstykke Kirke, som oprindeligt er opført omkring 1100-tallet. Mod syd ca. 150 m ligger Frederikssundsvejen. Området er omgivet af bymæssig boligbebyggelse. Jævnfør naturbeskyttelsesloven er det forbudt indenfor 300 m til en kirke at opføre bebyggelse, som er over 8,5 m højt.

Kirkebyggelinjen har til formål at beskytte kirker, der ligger mere eller mindre åbent i landskabet mod, at der opføres bebyggelse, som virker skæmmende på kirkerne eller hindrer, at kirkerne er synlige i landskabet. I tilfælde, hvor kirken er omgivet af bymæssig bebyggelse i hele beskyttelseszonen som det ansøgte område, gælder forbuddet ikke.

Mobildækningen i området med blandet erhverv og bolig er karakteriseret som lav. Placeringen ved Bryggertorvet er derfor valgt for at kunne give borgerne og de erhvervsdrivende i området bedre dækning i form af mere kvalitet og hastighed. Det eksisterende sendeanlæg kan ikke håndtere den mængde samtale og data via tjenester som mail, web, surfing, streaming-tjeneste mm., som brugerne i området med rette kan forvente.

Når forbruget i et givent område stiger, betyder det samtidig, at dækningsområdet for det pågældende sendeanlæg/ mobilmast formindskes. Behovet for nyt sendeanlæg/ mobilmast opstår, når der konstateres et konstant højt forbrug af kapacitet i netværket, som det ikke kan honorere, uden at der opstår såvel dæknings- som kapacitetshuller. Det er netop det, som TDC kan konstatere i det ansøgte område. Nærmeste mobilmast er en 42 m høj mobilmast ved Egedal Station.

Den 18-06-2019

Sagsnr.: 18-0078

Sagsbehandler:

Quang Huy Ha

Direkte tlf.: [REDACTED]

E-mail: [REDACTED]

Egedal Rådhus

Dronning Dagmars Vej 200

3650 Ølstykke

Telefon: [REDACTED]

Mail: [REDACTED]

Web: www.egedalkommune.dk

Åbningstid

Mandag - onsdag 10.00-14.00

Torsdag 10.00-17.30

Fredag 10.00-12.00

Det har ikke været muligt at finde høje strukturer eller høje bygninger i dækningsområdet til opsætning af antenner. Den ansøgte placering er derfor valgt, da det er centralt ved Bryggertorvet, som derfor kan dække hele området. Masten kan samtidig reduceres fra en 36 m gittermast til en 30 m rørmast på grund af områdets forholdsvis høje og centrale placering.

Med det ansøgte sendeanlæg ønsker TDC at forbedre kapaciteten for GSM900, UMT2100 samt LTE 800.

Det sundhedsmæssige aspekt

Selvom det sundhedsmæssige aspekt er et emne, der diskuteres og undersøges, fordi nærhed til antennesystemer kan have negative psykologiske konsekvenser i form af utryghed og usikkerhed, er det ikke et forhold, der indgår i sagsbehandlingen. Der har været en omfattende debat om den mulige strålingsrisiko for personer, der bor eller opholder sig i nærheden af masterne. Det skal her påpeges, at det ikke er påvist, at nærhed til mobilantener har negative sundhedsmæssige konsekvenser for befolkningen, idet målinger har vist at effekten fra de radiobølger, der sendes mellem sende- og modtageantener, ligger langt under de anbefalede grænseværdier.

Bemærkninger til naboorienteringen

Såfremt du har bemærkninger eller indsigelser til, at der eventuelt dispenseres fra nævnte bestemmelser til gennemførelse af projektet som ansøgt, skal disse være kommunen i hænde senest den 4. juli 2019.

Vi gør opmærksom på, at kommunen ikke har pligt til at rette sig efter eventuelle indsigelser, men at naboernes udtalelse alene indhentes for at give et så fyldestgørende beslutningsgrundlag som muligt. Orientering om sagens udfald vil blive fremsendt til alle, som rettidigt har indsendt bemærkninger til sagen.

Med venlig hilsen

Quang Huy Ha
byggesagsbehandler
Byplan og Byggesag
Center for By, Kultur og Borgerservice

Ansøgning og tegningsmateriale er vedlagt.

Kopi af høringsbrevet er sendt til Lindeeg, V/ Ulf Lindeneg, Frihedsmindevej 26, 4840 Nr. Alslev



Thomas Bo Jensen
Hampelandvej 48
3650 Ølstykke

Naboorientering

Ansøgning om opførelse af en 30 m mobilmast på Bryggertorvet, matr. nr. 4 cn Ølstykke By, 3650 Ølstykke.

Der er ansøgt om tilladelse til at opføre en 30 m høj mobilmast ved husgavl på Nettobygningen på Niels Olsens vej 2a, 3650 Ølstykke.

Det ansøgte kræver dispensation fra lokalplan nr. 73 §7 stk. 7.15, der anfører, at *"Bygningshøjden nord for veje a-b må ikke overstige 12 m."*

Hvis du har bemærkninger til det ansøgte, skal det være kommunen i hænde senest d. 4. juli 2019.

Området hvor mobilmasten ønskes opført

Området, hvor masten ønskes placeret, er et område med blandet bolig og erhverv som dagligvarebutikker, detailbutikker, administration- og serviceerhverv typisk i stueetage med beboelse på 1. sal.

Bryggertorvet grænser op til et historisk område mod nord, med en afstand på 200 meter til Ølstykke Kirke, som oprindeligt er opført omkring 1100-tallet. Mod syd ca. 150 m ligger Frederikssundsvejen. Området er omgivet af bymæssig boligbebyggelse. Jævnfør naturbeskyttelsesloven er det forbudt indenfor 300 m til en kirke at opføre bebyggelse, som er over 8,5 m højt.

Kirkebyggelinjen har til formål at beskytte kirker, der ligger mere eller mindre åbent i landskabet mod, at der opføres bebyggelse, som virker skæmmende på kirkerne eller hindrer, at kirkerne er synlige i landskabet. I tilfælde, hvor kirken er omgivet af bymæssig bebyggelse i hele beskyttelseszonen som det ansøgte område, gælder forbuddet ikke.

Mobildækningen i området med blandet erhverv og bolig er karakteriseret som lav. Placeringen ved Bryggertorvet er derfor valgt for at kunne give borgerne og de erhvervsdrivende i området bedre dækning i form af mere kvalitet og hastighed. Det eksisterende sendeanlæg kan ikke håndtere den mængde samtale og data via tjenester som mail, web, surfing, streaming-tjeneste mm., som brugerne i området med rette kan forvente.

Når forbruget i et givent område stiger, betyder det samtidig, at dækningsområdet for det pågældende sendeanlæg/ mobilmast formindskes. Behovet for nyt sendeanlæg/ mobilmast opstår, når der konstateres et konstant højt forbrug af kapacitet i netværket, som det ikke kan honorere, uden at der opstår såvel dæknings- som kapacitetshuller. Det er netop det, som TDC kan konstatere i det ansøgte område. Nærmeste mobilmast er en 42 m høj mobilmast ved Egedal Station.

Den 18-06-2019

Sagsnr.: 18-0078

Sagsbehandler:

Quang Huy Ha

Direkte tlf.: [REDACTED]

E-mail: [REDACTED]

Egedal Rådhus

Dronning Dagmars Vej 200

3650 Ølstykke

Telefon: [REDACTED]

Mail: [REDACTED]

Web: www.egedalkommune.dk

Åbningstid

Mandag - onsdag 10.00-14.00

Torsdag 10.00-17.30

Fredag 10.00-12.00

Det har ikke været muligt at finde høje strukturer eller høje bygninger i dækningsområdet til opsætning af antenner. Den ansøgte placering er derfor valgt, da det er centralt ved Bryggertorvet, som derfor kan dække hele området. Masten kan samtidig reduceres fra en 36 m gittermast til en 30 m rørmast på grund af områdets forholdsvis høje og centrale placering.

Med det ansøgte sendeanlæg ønsker TDC at forbedre kapaciteten for GSM900, UMT2100 samt LTE 800.

Det sundhedsmæssige aspekt

Selvom det sundhedsmæssige aspekt er et emne, der diskuteres og undersøges, fordi nærhed til antennesystemer kan have negative psykologiske konsekvenser i form af utryghed og usikkerhed, er det ikke et forhold, der indgår i sagsbehandlingen. Der har været en omfattende debat om den mulige strålingsrisiko for personer, der bor eller opholder sig i nærheden af masterne. Det skal her påpeges, at det ikke er påvist, at nærhed til mobilantenner har negative sundhedsmæssige konsekvenser for befolkningen, idet målinger har vist at effekten fra de radiobølger, der sendes mellem sende- og modtageantenner, ligger langt under de anbefalede grænseværdier.

Bemærkninger til naboorienteringen

Såfremt du har bemærkninger eller indsigelser til, at der eventuelt dispenseres fra nævnte bestemmelser til gennemførelse af projektet som ansøgt, skal disse være kommunen i hænde senest den 4. juli 2019.

Vi gør opmærksom på, at kommunen ikke har pligt til at rette sig efter eventuelle indsigelser, men at naboernes udtalelse alene indhentes for at give et så fyldestgørende beslutningsgrundlag som muligt. Orientering om sagens udfald vil blive fremsendt til alle, som rettidigt har indsendt bemærkninger til sagen.

Med venlig hilsen

Quang Huy Ha
byggesagsbehandler
Byplan og Byggesag
Center for By, Kultur og Borgerservice

Ansøgning og tegningsmateriale er vedlagt.

Kopi af høringsbrevet er sendt til Lindeeg, V/ Ulf Lindeneg, Frihedsmindevej 26, 4840 Nr. Alslev



Per Thormann
Hampelandhave 5
3650 Ølstykke

Naboorientering

Ansøgning om opførelse af en 30 m mobilmast på Bryggertorvet, matr. nr. 4 cn Ølstykke By, 3650 Ølstykke.

Der er ansøgt om tilladelse til at opføre en 30 m høj mobilmast ved husgavl på Nettobygningen på Niels Olsens vej 2a, 3650 Ølstykke.

Det ansøgte kræver dispensation fra lokalplan nr. 73 §7 stk. 7.15, der anfører, at *"Bygningshøjden nord for veje a-b må ikke overstige 12 m."*

Hvis du har bemærkninger til det ansøgte, skal det være kommunen i hænde senest d. 4. juli 2019.

Området hvor mobilmasten ønskes opført

Området, hvor masten ønskes placeret, er et område med blandet bolig og erhverv som dagligvarebutikker, detailbutikker, administration- og serviceerhverv typisk i stueetage med beboelse på 1. sal.

Bryggertorvet grænser op til et historisk område mod nord, med en afstand på 200 meter til Ølstykke Kirke, som oprindeligt er opført omkring 1100-tallet. Mod syd ca. 150 m ligger Frederikssundsvejen. Området er omgivet af bymæssig boligbebyggelse. Jævnfør naturbeskyttelsesloven er det forbudt indenfor 300 m til en kirke at opføre bebyggelse, som er over 8,5 m højt.

Kirkebyggelinjen har til formål at beskytte kirker, der ligger mere eller mindre åbent i landskabet mod, at der opføres bebyggelse, som virker skæmmende på kirkerne eller hindrer, at kirkerne er synlige i landskabet. I tilfælde, hvor kirken er omgivet af bymæssig bebyggelse i hele beskyttelseszonen som det ansøgte område, gælder forbuddet ikke.

Mobildækningen i området med blandet erhverv og bolig er karakteriseret som lav. Placeringen ved Bryggertorvet er derfor valgt for at kunne give borgerne og de erhvervsdrivende i området bedre dækning i form af mere kvalitet og hastighed. Det eksisterende sendeanlæg kan ikke håndtere den mængde samtale og data via tjenester som mail, web, surfing, streaming-tjeneste mm., som brugerne i området med rette kan forvente.

Når forbruget i et givent område stiger, betyder det samtidig, at dækningsområdet for det pågældende sendeanlæg/ mobilmast formindskes. Behovet for nyt sendeanlæg/ mobilmast opstår, når der konstateres et konstant højt forbrug af kapacitet i netværket, som det ikke kan honorere, uden at der opstår såvel dæknings- som kapacitetshuller. Det er netop det, som TDC kan konstatere i det ansøgte område. Nærmeste mobilmast er en 42 m høj mobilmast ved Egedal Station.

Den 18-06-2019

Sagsnr.: 18-0078

Sagsbehandler:

Quang Huy Ha

Direkte tlf.: [REDACTED]

E-mail: [REDACTED]

Egedal Rådhus

Dronning Dagmars Vej 200

3650 Ølstykke

Telefon: [REDACTED]

Mail: [REDACTED]

Web: www.egedalkommune.dk

Åbningstid

Mandag - onsdag 10.00-14.00

Torsdag 10.00-17.30

Fredag 10.00-12.00

Det har ikke været muligt at finde høje strukturer eller høje bygninger i dækningsområdet til opsætning af antenner. Den ansøgte placering er derfor valgt, da det er centralt ved Bryggertorvet, som derfor kan dække hele området. Masten kan samtidig reduceres fra en 36 m gittermast til en 30 m rørmast på grund af områdets forholdsvis høje og centrale placering.

Med det ansøgte sendeanlæg ønsker TDC at forbedre kapaciteten for GSM900, UMT2100 samt LTE 800.

Det sundhedsmæssige aspekt

Selvom det sundhedsmæssige aspekt er et emne, der diskuteres og undersøges, fordi nærhed til antennesystemer kan have negative psykologiske konsekvenser i form af utryghed og usikkerhed, er det ikke et forhold, der indgår i sagsbehandlingen. Der har været en omfattende debat om den mulige strålingsrisiko for personer, der bor eller opholder sig i nærheden af masterne. Det skal her påpeges, at det ikke er påvist, at nærhed til mobilantenner har negative sundhedsmæssige konsekvenser for befolkningen, idet målinger har vist at effekten fra de radiobølger, der sendes mellem sende- og modtageantenner, ligger langt under de anbefalede grænseværdier.

Bemærkninger til naboorienteringen

Såfremt du har bemærkninger eller indsigelser til, at der eventuelt dispenseres fra nævnte bestemmelser til gennemførelse af projektet som ansøgt, skal disse være kommunen i hænde senest den 4. juli 2019.

Vi gør opmærksom på, at kommunen ikke har pligt til at rette sig efter eventuelle indsigelser, men at naboernes udtalelse alene indhentes for at give et så fyldestgørende beslutningsgrundlag som muligt. Orientering om sagens udfald vil blive fremsendt til alle, som rettidigt har indsendt bemærkninger til sagen.

Med venlig hilsen

Quang Huy Ha
byggesagsbehandler
Byplan og Byggesag
Center for By, Kultur og Borgerservice

Ansøgning og tegningsmateriale er vedlagt.

Kopi af høringsbrevet er sendt til Lindeeg, V/ Ulf Lindeneg, Frihedsmindevej 26, 4840 Nr. Alslev



Lise Blaabjerg
Københavnsvej 39 A
3650 Ølstykke

Naboorientering

Ansøgning om opførelse af en 30 m mobilmast på Bryggertorvet, matr. nr. 4 cn Ølstykke By, 3650 Ølstykke.

Der er ansøgt om tilladelse til at opføre en 30 m høj mobilmast ved husgavl på Nettobygningen på Niels Olsens vej 2a, 3650 Ølstykke.

Det ansøgte kræver dispensation fra lokalplan nr. 73 §7 stk. 7.15, der anfører, at *"Bygningshøjden nord for veje a-b må ikke overstige 12 m."*

Hvis du har bemærkninger til det ansøgte, skal det være kommunen i hænde senest d. 4. juli 2019.

Området hvor mobilmasten ønskes opført

Området, hvor masten ønskes placeret, er et område med blandet bolig og erhverv som dagligvarebutikker, detailbutikker, administration- og serviceerhverv typisk i stueetage med beboelse på 1. sal.

Bryggertorvet grænser op til et historisk område mod nord, med en afstand på 200 meter til Ølstykke Kirke, som oprindeligt er opført omkring 1100-tallet. Mod syd ca. 150 m ligger Frederikssundsvejen. Området er omgivet af bymæssig boligbebyggelse. Jævnfør naturbeskyttelsesloven er det forbudt indenfor 300 m til en kirke at opføre bebyggelse, som er over 8,5 m højt.

Kirkebyggelinjen har til formål at beskytte kirker, der ligger mere eller mindre åbent i landskabet mod, at der opføres bebyggelse, som virker skæmmende på kirkerne eller hindrer, at kirkerne er synlige i landskabet. I tilfælde, hvor kirken er omgivet af bymæssig bebyggelse i hele beskyttelseszonen som det ansøgte område, gælder forbuddet ikke.

Mobildækningen i området med blandet erhverv og bolig er karakteriseret som lav. Placeringen ved Bryggertorvet er derfor valgt for at kunne give borgerne og de erhvervsdrivende i området bedre dækning i form af mere kvalitet og hastighed. Det eksisterende sendeanlæg kan ikke håndtere den mængde samtale og data via tjenester som mail, web, surfing, streaming-tjeneste mm., som brugerne i området med rette kan forvente.

Når forbruget i et givent område stiger, betyder det samtidig, at dækningsområdet for det pågældende sendeanlæg/ mobilmast formindskes. Behovet for nyt sendeanlæg/ mobilmast opstår, når der konstateres et konstant højt forbrug af kapacitet i netværket, som det ikke kan honorere, uden at der opstår såvel dæknings- som kapacitetshuller. Det er netop det, som TDC kan konstatere i det ansøgte område. Nærmeste mobilmast er en 42 m høj mobilmast ved Egedal Station.

Den 18-06-2019

Sagsnr.: 18-0078

Sagsbehandler:

Quang Huy Ha

Direkte tlf.: [REDACTED]

E-mail: [REDACTED]

Egedal Rådhus

Dronning Dagmars Vej 200

3650 Ølstykke

Telefon: [REDACTED]

Mail: [REDACTED]

Web: www.egedalkommune.dk

Åbningstid

Mandag - onsdag 10.00-14.00

Torsdag 10.00-17.30

Fredag 10.00-12.00

Det har ikke været muligt at finde høje strukturer eller høje bygninger i dækningsområdet til opsætning af antenner. Den ansøgte placering er derfor valgt, da det er centralt ved Bryggertorvet, som derfor kan dække hele området. Masten kan samtidig reduceres fra en 36 m gittermast til en 30 m rørmast på grund af områdets forholdsvis høje og centrale placering.

Med det ansøgte sendeanlæg ønsker TDC at forbedre kapaciteten for GSM900, UMT2100 samt LTE 800.

Det sundhedsmæssige aspekt

Selvom det sundhedsmæssige aspekt er et emne, der diskuteres og undersøges, fordi nærhed til antennesystemer kan have negative psykologiske konsekvenser i form af utryghed og usikkerhed, er det ikke et forhold, der indgår i sagsbehandlingen. Der har været en omfattende debat om den mulige strålingsrisiko for personer, der bor eller opholder sig i nærheden af masterne. Det skal her påpeges, at det ikke er påvist, at nærhed til mobilantenner har negative sundhedsmæssige konsekvenser for befolkningen, idet målinger har vist at effekten fra de radiobølger, der sendes mellem sende- og modtageantenner, ligger langt under de anbefalede grænseværdier.

Bemærkninger til naboorienteringen

Såfremt du har bemærkninger eller indsigelser til, at der eventuelt dispenseres fra nævnte bestemmelser til gennemførelse af projektet som ansøgt, skal disse være kommunen i hænde senest den 4. juli 2019.

Vi gør opmærksom på, at kommunen ikke har pligt til at rette sig efter eventuelle indsigelser, men at naboernes udtalelse alene indhentes for at give et så fyldestgørende beslutningsgrundlag som muligt. Orientering om sagens udfald vil blive fremsendt til alle, som rettidigt har indsendt bemærkninger til sagen.

Med venlig hilsen

Quang Huy Ha
byggesagsbehandler
Byplan og Byggesag
Center for By, Kultur og Borgerservice

Ansøgning og tegningsmateriale er vedlagt.

Kopi af høringsbrevet er sendt til Lindeeg, V/ Ulf Lindeneg, Frihedsmindevej 26, 4840 Nr. Alslev



Cüneyit Gül
Tingstedet 9
3650 Ølstykke

Naboorientering

Ansøgning om opførelse af en 30 m mobilmast på Bryggertorvet, matr. nr. 4 cn Ølstykke By, 3650 Ølstykke.

Der er ansøgt om tilladelse til at opføre en 30 m høj mobilmast ved husgavl på Nettobygningen på Niels Olsens vej 2a, 3650 Ølstykke.

Det ansøgte kræver dispensation fra lokalplan nr. 73 §7 stk. 7.15, der anfører, at *"Bygningshøjden nord for veje a-b må ikke overstige 12 m."*

Hvis du har bemærkninger til det ansøgte, skal det være kommunen i hænde senest d. 4. juli 2019.

Området hvor mobilmasten ønskes opført

Området, hvor masten ønskes placeret, er et område med blandet bolig og erhverv som dagligvarebutikker, detailbutikker, administration- og serviceerhverv typisk i stueetage med beboelse på 1. sal.

Bryggertorvet grænser op til et historisk område mod nord, med en afstand på 200 meter til Ølstykke Kirke, som oprindeligt er opført omkring 1100-tallet. Mod syd ca. 150 m ligger Frederikssundsvejen. Området er omgivet af bymæssig boligbebyggelse. Jævnfør naturbeskyttelsesloven er det forbudt indenfor 300 m til en kirke at opføre bebyggelse, som er over 8,5 m højt.

Kirkebyggelinjen har til formål at beskytte kirker, der ligger mere eller mindre åbent i landskabet mod, at der opføres bebyggelse, som virker skæmmende på kirkerne eller hindrer, at kirkerne er synlige i landskabet. I tilfælde, hvor kirken er omgivet af bymæssig bebyggelse i hele beskyttelseszonen som det ansøgte område, gælder forbuddet ikke.

Mobildækningen i området med blandet erhverv og bolig er karakteriseret som lav. Placeringen ved Bryggertorvet er derfor valgt for at kunne give borgerne og de erhvervsdrivende i området bedre dækning i form af mere kvalitet og hastighed. Det eksisterende sendeanlæg kan ikke håndtere den mængde samtale og data via tjenester som mail, web, surfing, streaming-tjeneste mm., som brugerne i området med rette kan forvente.

Når forbruget i et givent område stiger, betyder det samtidig, at dækningsområdet for det pågældende sendeanlæg/ mobilmast formindskes. Behovet for nyt sendeanlæg/ mobilmast opstår, når der konstateres et konstant højt forbrug af kapacitet i netværket, som det ikke kan honorere, uden at der opstår såvel dæknings- som kapacitetshuller. Det er netop det, som TDC kan konstatere i det ansøgte område. Nærmeste mobilmast er en 42 m høj mobilmast ved Egedal Station.

Den 18-06-2019

Sagsnr.: 18-0078

Sagsbehandler:

Quang Huy Ha

Direkte tlf.: [REDACTED]

E-mail: [REDACTED]

Egedal Rådhus

Dronning Dagmars Vej 200

3650 Ølstykke

Telefon: [REDACTED]

Mail: [REDACTED]

Web: www.egedalkommune.dk

Åbningstid

Mandag - onsdag 10.00-14.00

Torsdag 10.00-17.30

Fredag 10.00-12.00

Det har ikke været muligt at finde høje strukturer eller høje bygninger i dækningsområdet til opsætning af antenner. Den ansøgte placering er derfor valgt, da det er centralt ved Bryggertorvet, som derfor kan dække hele området. Masten kan samtidig reduceres fra en 36 m gittermast til en 30 m rørmast på grund af områdets forholdsvis høje og centrale placering.

Med det ansøgte sendeanlæg ønsker TDC at forbedre kapaciteten for GSM900, UMT2100 samt LTE 800.

Det sundhedsmæssige aspekt

Selvom det sundhedsmæssige aspekt er et emne, der diskuteres og undersøges, fordi nærhed til antennesystemer kan have negative psykologiske konsekvenser i form af utryghed og usikkerhed, er det ikke et forhold, der indgår i sagsbehandlingen. Der har været en omfattende debat om den mulige strålingsrisiko for personer, der bor eller opholder sig i nærheden af masterne. Det skal her påpeges, at det ikke er påvist, at nærhed til mobilantenner har negative sundhedsmæssige konsekvenser for befolkningen, idet målinger har vist at effekten fra de radiobølger, der sendes mellem sende- og modtageantenner, ligger langt under de anbefalede grænseværdier.

Bemærkninger til naboorienteringen

Såfremt du har bemærkninger eller indsigelser til, at der eventuelt dispenseres fra nævnte bestemmelser til gennemførelse af projektet som ansøgt, skal disse være kommunen i hænde senest den 4. juli 2019.

Vi gør opmærksom på, at kommunen ikke har pligt til at rette sig efter eventuelle indsigelser, men at naboernes udtalelse alene indhentes for at give et så fyldestgørende beslutningsgrundlag som muligt. Orientering om sagens udfald vil blive fremsendt til alle, som rettidigt har indsendt bemærkninger til sagen.

Med venlig hilsen

Quang Huy Ha
byggesagsbehandler
Byplan og Byggesag
Center for By, Kultur og Borgerservice

Ansøgning og tegningsmateriale er vedlagt.

Kopi af høringsbrevet er sendt til Lindeeg, V/ Ulf Lindeneg, Frihedsmindevej 26, 4840 Nr. Alslev



Karl Ole Grann
Bryggerparken 24
3650 Ølstykke

Naboorientering

Ansøgning om opførelse af en 30 m mobilmast på Bryggertorvet, matr. nr. 4 cn Ølstykke By, 3650 Ølstykke.

Der er ansøgt om tilladelse til at opføre en 30 m høj mobilmast ved husgavl på Nettobygningen på Niels Olsens vej 2a, 3650 Ølstykke.

Det ansøgte kræver dispensation fra lokalplan nr. 73 §7 stk. 7.15, der anfører, at *"Bygningshøjden nord for veje a-b må ikke overstige 12 m."*

Hvis du har bemærkninger til det ansøgte, skal det være kommunen i hænde senest d. 4. juli 2019.

Området hvor mobilmasten ønskes opført

Området, hvor masten ønskes placeret, er et område med blandet bolig og erhverv som dagligvarebutikker, detailbutikker, administration- og serviceerhverv typisk i stueetage med beboelse på 1. sal.

Bryggertorvet grænser op til et historisk område mod nord, med en afstand på 200 meter til Ølstykke Kirke, som oprindeligt er opført omkring 1100-tallet. Mod syd ca. 150 m ligger Frederikssundsvejen. Området er omgivet af bymæssig boligbebyggelse. Jævnfør naturbeskyttelsesloven er det forbudt indenfor 300 m til en kirke at opføre bebyggelse, som er over 8,5 m højt.

Kirkebyggelinjen har til formål at beskytte kirker, der ligger mere eller mindre åbent i landskabet mod, at der opføres bebyggelse, som virker skæmmende på kirkerne eller hindrer, at kirkerne er synlige i landskabet. I tilfælde, hvor kirken er omgivet af bymæssig bebyggelse i hele beskyttelseszonen som det ansøgte område, gælder forbuddet ikke.

Mobildækningen i området med blandet erhverv og bolig er karakteriseret som lav. Placeringen ved Bryggertorvet er derfor valgt for at kunne give borgerne og de erhvervsdrivende i området bedre dækning i form af mere kvalitet og hastighed. Det eksisterende sendeanlæg kan ikke håndtere den mængde samtale og data via tjenester som mail, web, surfing, streaming-tjeneste mm., som brugerne i området med rette kan forvente.

Når forbruget i et givent område stiger, betyder det samtidig, at dækningsområdet for det pågældende sendeanlæg/ mobilmast formindskes. Behovet for nyt sendeanlæg/ mobilmast opstår, når der konstateres et konstant højt forbrug af kapacitet i netværket, som det ikke kan honorere, uden at der opstår såvel dæknings- som kapacitetshuller. Det er netop det, som TDC kan konstatere i det ansøgte område. Nærmeste mobilmast er en 42 m høj mobilmast ved Egedal Station.

Den 18-06-2019

Sagsnr.: 18-0078

Sagsbehandler:

Quang Huy Ha

Direkte tlf.: [REDACTED]

E-mail: [REDACTED]

Egedal Rådhus

Dronning Dagmars Vej 200

3650 Ølstykke

Telefon: [REDACTED]

Mail: [REDACTED]

Web: www.egedalkommune.dk

Åbningstid

Mandag - onsdag 10.00-14.00

Torsdag 10.00-17.30

Fredag 10.00-12.00

Det har ikke været muligt at finde høje strukturer eller høje bygninger i dækningsområdet til opsætning af antenner. Den ansøgte placering er derfor valgt, da det er centralt ved Bryggertorvet, som derfor kan dække hele området. Masten kan samtidig reduceres fra en 36 m gittermast til en 30 m rørmast på grund af områdets forholdsvis høje og centrale placering.

Med det ansøgte sendeanlæg ønsker TDC at forbedre kapaciteten for GSM900, UMT2100 samt LTE 800.

Det sundhedsmæssige aspekt

Selvom det sundhedsmæssige aspekt er et emne, der diskuteres og undersøges, fordi nærhed til antennesystemer kan have negative psykologiske konsekvenser i form af utryghed og usikkerhed, er det ikke et forhold, der indgår i sagsbehandlingen. Der har været en omfattende debat om den mulige strålingsrisiko for personer, der bor eller opholder sig i nærheden af masterne. Det skal her påpeges, at det ikke er påvist, at nærhed til mobilantenner har negative sundhedsmæssige konsekvenser for befolkningen, idet målinger har vist at effekten fra de radiobølger, der sendes mellem sende- og modtageantenner, ligger langt under de anbefalede grænseværdier.

Bemærkninger til naboorienteringen

Såfremt du har bemærkninger eller indsigelser til, at der eventuelt dispenseres fra nævnte bestemmelser til gennemførelse af projektet som ansøgt, skal disse være kommunen i hænde senest den 4. juli 2019.

Vi gør opmærksom på, at kommunen ikke har pligt til at rette sig efter eventuelle indsigelser, men at naboernes udtalelse alene indhentes for at give et så fyldestgørende beslutningsgrundlag som muligt. Orientering om sagens udfald vil blive fremsendt til alle, som rettidigt har indsendt bemærkninger til sagen.

Med venlig hilsen

Quang Huy Ha
byggesagsbehandler
Byplan og Byggesag
Center for By, Kultur og Borgerservice

Ansøgning og tegningsmateriale er vedlagt.

Kopi af høringsbrevet er sendt til Lindeeg, V/ Ulf Lindeneg, Frihedsmindevej 26, 4840 Nr. Alslev



Charlotte Hamann
Hampelandhave 6
3650 Ølstykke

Naboorientering

Ansøgning om opførelse af en 30 m mobilmast på Bryggertorvet, matr. nr. 4 cn Ølstykke By, 3650 Ølstykke.

Der er ansøgt om tilladelse til at opføre en 30 m høj mobilmast ved husgavl på Nettobygningen på Niels Olsens vej 2a, 3650 Ølstykke.

Det ansøgte kræver dispensation fra lokalplan nr. 73 §7 stk. 7.15, der anfører, at *"Bygningshøjden nord for veje a-b må ikke overstige 12 m."*

Hvis du har bemærkninger til det ansøgte, skal det være kommunen i hænde senest d. 4. juli 2019.

Området hvor mobilmasten ønskes opført

Området, hvor masten ønskes placeret, er et område med blandet bolig og erhverv som dagligvarebutikker, detailbutikker, administration- og serviceerhverv typisk i stueetage med beboelse på 1. sal.

Bryggertorvet grænser op til et historisk område mod nord, med en afstand på 200 meter til Ølstykke Kirke, som oprindeligt er opført omkring 1100-tallet. Mod syd ca. 150 m ligger Frederikssundsvejen. Området er omgivet af bymæssig boligbebyggelse. Jævnfør naturbeskyttelsesloven er det forbudt indenfor 300 m til en kirke at opføre bebyggelse, som er over 8,5 m højt.

Kirkebyggelinjen har til formål at beskytte kirker, der ligger mere eller mindre åbent i landskabet mod, at der opføres bebyggelse, som virker skæmmende på kirkerne eller hindrer, at kirkerne er synlige i landskabet. I tilfælde, hvor kirken er omgivet af bymæssig bebyggelse i hele beskyttelseszonen som det ansøgte område, gælder forbuddet ikke.

Mobildækningen i området med blandet erhverv og bolig er karakteriseret som lav. Placeringen ved Bryggertorvet er derfor valgt for at kunne give borgerne og de erhvervsdrivende i området bedre dækning i form af mere kvalitet og hastighed. Det eksisterende sendeanlæg kan ikke håndtere den mængde samtale og data via tjenester som mail, web, surfing, streaming-tjeneste mm., som brugerne i området med rette kan forvente.

Når forbruget i et givent område stiger, betyder det samtidig, at dækningsområdet for det pågældende sendeanlæg/ mobilmast formindskes. Behovet for nyt sendeanlæg/ mobilmast opstår, når der konstateres et konstant højt forbrug af kapacitet i netværket, som det ikke kan honorere, uden at der opstår såvel dæknings- som kapacitetshuller. Det er netop det, som TDC kan konstatere i det ansøgte område. Nærmeste mobilmast er en 42 m høj mobilmast ved Egedal Station.

Den 18-06-2019

Sagsnr.: 18-0078

Sagsbehandler:

Quang Huy Ha

Direkte tlf.: [REDACTED]

E-mail: [REDACTED]

Egedal Rådhus

Dronning Dagmars Vej 200

3650 Ølstykke

Telefon: [REDACTED]

Mail: [REDACTED]

Web: www.egedalkommune.dk

Åbningstid

Mandag - onsdag 10.00-14.00

Torsdag 10.00-17.30

Fredag 10.00-12.00

Det har ikke været muligt at finde høje strukturer eller høje bygninger i dækningsområdet til opsætning af antenner. Den ansøgte placering er derfor valgt, da det er centralt ved Bryggertorvet, som derfor kan dække hele området. Masten kan samtidig reduceres fra en 36 m gittermast til en 30 m rørmast på grund af områdets forholdsvis høje og centrale placering.

Med det ansøgte sendeanlæg ønsker TDC at forbedre kapaciteten for GSM900, UMT2100 samt LTE 800.

Det sundhedsmæssige aspekt

Selvom det sundhedsmæssige aspekt er et emne, der diskuteres og undersøges, fordi nærhed til antennesystemer kan have negative psykologiske konsekvenser i form af utryghed og usikkerhed, er det ikke et forhold, der indgår i sagsbehandlingen. Der har været en omfattende debat om den mulige strålingsrisiko for personer, der bor eller opholder sig i nærheden af masterne. Det skal her påpeges, at det ikke er påvist, at nærhed til mobilantenner har negative sundhedsmæssige konsekvenser for befolkningen, idet målinger har vist at effekten fra de radiobølger, der sendes mellem sende- og modtageantenner, ligger langt under de anbefalede grænseværdier.

Bemærkninger til naboorienteringen

Såfremt du har bemærkninger eller indsigelser til, at der eventuelt dispenseres fra nævnte bestemmelser til gennemførelse af projektet som ansøgt, skal disse være kommunen i hænde senest den 4. juli 2019.

Vi gør opmærksom på, at kommunen ikke har pligt til at rette sig efter eventuelle indsigelser, men at naboernes udtalelse alene indhentes for at give et så fyldestgørende beslutningsgrundlag som muligt. Orientering om sagens udfald vil blive fremsendt til alle, som rettidigt har indsendt bemærkninger til sagen.

Med venlig hilsen

Quang Huy Ha
byggesagsbehandler
Byplan og Byggesag
Center for By, Kultur og Borgerservice

Ansøgning og tegningsmateriale er vedlagt.

Kopi af høringsbrevet er sendt til Lindeeg, V/ Ulf Lindeneg, Frihedsmindevej 26, 4840 Nr. Alslev



Sandra Slovic-Petersen
Tingstedet 8
3650 Ølstykke

Naboorientering

Ansøgning om opførelse af en 30 m mobilmast på Bryggertorvet, matr. nr. 4 cn Ølstykke By, 3650 Ølstykke.

Der er ansøgt om tilladelse til at opføre en 30 m høj mobilmast ved husgavl på Nettobygningen på Niels Olsens vej 2a, 3650 Ølstykke.

Det ansøgte kræver dispensation fra lokalplan nr. 73 §7 stk. 7.15, der anfører, at "Bygningshøjden nord for veje a-b må ikke overstige 12 m."

Hvis du har bemærkninger til det ansøgte, skal det være kommunen i hænde senest d. 4. juli 2019.

Området hvor mobilmasten ønskes opført

Området, hvor masten ønskes placeret, er et område med blandet bolig og erhverv som dagligvarebutikker, detailbutikker, administration- og serviceerhverv typisk i stueetage med beboelse på 1. sal.

Bryggertorvet grænser op til et historisk område mod nord, med en afstand på 200 meter til Ølstykke Kirke, som oprindeligt er opført omkring 1100-tallet. Mod syd ca. 150 m ligger Frederikssundsvejen. Området er omgivet af bymæssig boligbebyggelse. Jævnfør naturbeskyttelsesloven er det forbudt indenfor 300 m til en kirke at opføre bebyggelse, som er over 8,5 m højt.

Kirkebyggelinjen har til formål at beskytte kirker, der ligger mere eller mindre åbent i landskabet mod, at der opføres bebyggelse, som virker skæmmende på kirkerne eller hindrer, at kirkerne er synlige i landskabet. I tilfælde, hvor kirken er omgivet af bymæssig bebyggelse i hele beskyttelseszonen som det ansøgte område, gælder forbuddet ikke.

Mobildækningen i området med blandet erhverv og bolig er karakteriseret som lav. Placeringen ved Bryggertorvet er derfor valgt for at kunne give borgerne og de erhvervsdrivende i området bedre dækning i form af mere kvalitet og hastighed. Det eksisterende sendeanlæg kan ikke håndtere den mængde samtale og data via tjenester som mail, web, surfing, streaming-tjeneste mm., som brugerne i området med rette kan forvente.

Når forbruget i et givent område stiger, betyder det samtidig, at dækningsområdet for det pågældende sendeanlæg/ mobilmast formindskes. Behovet for nyt sendeanlæg/ mobilmast opstår, når der konstateres et konstant højt forbrug af kapacitet i netværket, som det ikke kan honorere, uden at der opstår såvel dæknings- som kapacitetshuller. Det er netop det, som TDC kan konstatere i det ansøgte område. Nærmeste mobilmast er en 42 m høj mobilmast ved Egedal Station.

Den 18-06-2019

Sagsnr.: 18-0078

Sagsbehandler:

Quang Huy Ha

Direkte tlf.: [REDACTED]

E-mail: [REDACTED]

Egedal Rådhus

Dronning Dagmars Vej 200

3650 Ølstykke

Telefon: [REDACTED]

Mail: [REDACTED]

Web: www.egedalkommune.dk

Åbningstid

Mandag - onsdag 10.00-14.00

Torsdag 10.00-17.30

Fredag 10.00-12.00

Det har ikke været muligt at finde høje strukturer eller høje bygninger i dækningsområdet til opsætning af antenner. Den ansøgte placering er derfor valgt, da det er centralt ved Bryggertorvet, som derfor kan dække hele området. Masten kan samtidig reduceres fra en 36 m gittermast til en 30 m rørmast på grund af områdets forholdsvis høje og centrale placering.

Med det ansøgte sendeanlæg ønsker TDC at forbedre kapaciteten for GSM900, UMT2100 samt LTE 800.

Det sundhedsmæssige aspekt

Selvom det sundhedsmæssige aspekt er et emne, der diskuteres og undersøges, fordi nærhed til antennesystemer kan have negative psykologiske konsekvenser i form af utryghed og usikkerhed, er det ikke et forhold, der indgår i sagsbehandlingen. Der har været en omfattende debat om den mulige strålingsrisiko for personer, der bor eller opholder sig i nærheden af masterne. Det skal her påpeges, at det ikke er påvist, at nærhed til mobilantenner har negative sundhedsmæssige konsekvenser for befolkningen, idet målinger har vist at effekten fra de radiobølger, der sendes mellem sende- og modtageantenner, ligger langt under de anbefalede grænseværdier.

Bemærkninger til naboorienteringen

Såfremt du har bemærkninger eller indsigelser til, at der eventuelt dispenseres fra nævnte bestemmelser til gennemførelse af projektet som ansøgt, skal disse være kommunen i hænde senest den 4. juli 2019.

Vi gør opmærksom på, at kommunen ikke har pligt til at rette sig efter eventuelle indsigelser, men at naboernes udtalelse alene indhentes for at give et så fyldestgørende beslutningsgrundlag som muligt. Orientering om sagens udfald vil blive fremsendt til alle, som rettidigt har indsendt bemærkninger til sagen.

Med venlig hilsen

Quang Huy Ha
byggesagsbehandler
Byplan og Byggesag
Center for By, Kultur og Borgerservice

Ansøgning og tegningsmateriale er vedlagt.

Kopi af høringsbrevet er sendt til Lindeeg, V/ Ulf Lindeneg, Frihedsmindevej 26, 4840 Nr. Alslev



Ann Filtenborg Hansen
Københavnsvej 28
3650 Ølstykke

Naboorientering

Ansøgning om opførelse af en 30 m mobilmast på Bryggertorvet, matr. nr. 4 cn Ølstykke By, 3650 Ølstykke.

Der er ansøgt om tilladelse til at opføre en 30 m høj mobilmast ved husgavl på Nettobygningen på Niels Olsens vej 2a, 3650 Ølstykke.

Det ansøgte kræver dispensation fra lokalplan nr. 73 §7 stk. 7.15, der anfører, at *"Bygningshøjden nord for veje a-b må ikke overstige 12 m."*

Hvis du har bemærkninger til det ansøgte, skal det være kommunen i hænde senest d. 4. juli 2019.

Området hvor mobilmasten ønskes opført

Området, hvor masten ønskes placeret, er et område med blandet bolig og erhverv som dagligvarebutikker, detailbutikker, administration- og serviceerhverv typisk i stueetage med beboelse på 1. sal.

Bryggertorvet grænser op til et historisk område mod nord, med en afstand på 200 meter til Ølstykke Kirke, som oprindeligt er opført omkring 1100-tallet. Mod syd ca. 150 m ligger Frederikssundsvejen. Området er omgivet af bymæssig boligbebyggelse. Jævnfør naturbeskyttelsesloven er det forbudt indenfor 300 m til en kirke at opføre bebyggelse, som er over 8,5 m højt.

Kirkebyggelinjen har til formål at beskytte kirker, der ligger mere eller mindre åbent i landskabet mod, at der opføres bebyggelse, som virker skæmmende på kirkerne eller hindrer, at kirkerne er synlige i landskabet. I tilfælde, hvor kirken er omgivet af bymæssig bebyggelse i hele beskyttelseszonen som det ansøgte område, gælder forbuddet ikke.

Mobildækningen i området med blandet erhverv og bolig er karakteriseret som lav. Placeringen ved Bryggertorvet er derfor valgt for at kunne give borgerne og de erhvervsdrivende i området bedre dækning i form af mere kvalitet og hastighed. Det eksisterende sendeanlæg kan ikke håndtere den mængde samtale og data via tjenester som mail, web, surfing, streaming-tjeneste mm., som brugerne i området med rette kan forvente.

Når forbruget i et givent område stiger, betyder det samtidig, at dækningsområdet for det pågældende sendeanlæg/ mobilmast formindskes. Behovet for nyt sendeanlæg/ mobilmast opstår, når der konstateres et konstant højt forbrug af kapacitet i netværket, som det ikke kan honorere, uden at der opstår såvel dæknings- som kapacitetshuller. Det er netop det, som TDC kan konstatere i det ansøgte område. Nærmeste mobilmast er en 42 m høj mobilmast ved Egedal Station.

Den 18-06-2019

Sagsnr.: 18-0078

Sagsbehandler:

Quang Huy Ha

Direkte tlf.: [redacted]

E-mail: [redacted]

Egedal Rådhus

Dronning Dagmars Vej 200

3650 Ølstykke

Telefon: [redacted]

Mail: [redacted]

Web: www.egedalkommune.dk

Åbningstid

Mandag - onsdag 10.00-14.00

Torsdag 10.00-17.30

Fredag 10.00-12.00

Det har ikke været muligt at finde høje strukturer eller høje bygninger i dækningsområdet til opsætning af antenner. Den ansøgte placering er derfor valgt, da det er centralt ved Bryggertorvet, som derfor kan dække hele området. Masten kan samtidig reduceres fra en 36 m gittermast til en 30 m rørmast på grund af områdets forholdsvis høje og centrale placering.

Med det ansøgte sendeanlæg ønsker TDC at forbedre kapaciteten for GSM900, UMT2100 samt LTE 800.

Det sundhedsmæssige aspekt

Selvom det sundhedsmæssige aspekt er et emne, der diskuteres og undersøges, fordi nærhed til antennesystemer kan have negative psykologiske konsekvenser i form af utryghed og usikkerhed, er det ikke et forhold, der indgår i sagsbehandlingen. Der har været en omfattende debat om den mulige strålingsrisiko for personer, der bor eller opholder sig i nærheden af masterne. Det skal her påpeges, at det ikke er påvist, at nærhed til mobilantenner har negative sundhedsmæssige konsekvenser for befolkningen, idet målinger har vist at effekten fra de radiobølger, der sendes mellem sende- og modtageantenner, ligger langt under de anbefalede grænseværdier.

Bemærkninger til naboorienteringen

Såfremt du har bemærkninger eller indsigelser til, at der eventuelt dispenseres fra nævnte bestemmelser til gennemførelse af projektet som ansøgt, skal disse være kommunen i hænde senest den 4. juli 2019.

Vi gør opmærksom på, at kommunen ikke har pligt til at rette sig efter eventuelle indsigelser, men at naboernes udtalelse alene indhentes for at give et så fyldestgørende beslutningsgrundlag som muligt. Orientering om sagens udfald vil blive fremsendt til alle, som rettidigt har indsendt bemærkninger til sagen.

Med venlig hilsen

Quang Huy Ha
byggesagsbehandler
Byplan og Byggesag
Center for By, Kultur og Borgerservice

Ansøgning og tegningsmateriale er vedlagt.

Kopi af høringsbrevet er sendt til Lindeeg, V/ Ulf Lindeneg, Frihedsmindevej 26, 4840 Nr. Alslev



Palle Kofod Jensen
Kirkepladsen 1
3650 Ølstykke

Naboorientering

Ansøgning om opførelse af en 30 m mobilmast på Bryggertorvet, matr. nr. 4 cn Ølstykke By, 3650 Ølstykke.

Der er ansøgt om tilladelse til at opføre en 30 m høj mobilmast ved husgavl på Nettobygningen på Niels Olsens vej 2a, 3650 Ølstykke.

Det ansøgte kræver dispensation fra lokalplan nr. 73 §7 stk. 7.15, der anfører, at *"Bygningshøjden nord for veje a-b må ikke overstige 12 m."*

Hvis du har bemærkninger til det ansøgte, skal det være kommunen i hænde senest d. 4. juli 2019.

Området hvor mobilmasten ønskes opført

Området, hvor masten ønskes placeret, er et område med blandet bolig og erhverv som dagligvarebutikker, detailbutikker, administration- og serviceerhverv typisk i stueetage med beboelse på 1. sal.

Bryggertorvet grænser op til et historisk område mod nord, med en afstand på 200 meter til Ølstykke Kirke, som oprindeligt er opført omkring 1100-tallet. Mod syd ca. 150 m ligger Frederikssundsvejen. Området er omgivet af bymæssig boligbebyggelse. Jævnfør naturbeskyttelsesloven er det forbudt indenfor 300 m til en kirke at opføre bebyggelse, som er over 8,5 m højt.

Kirkebyggelinjen har til formål at beskytte kirker, der ligger mere eller mindre åbent i landskabet mod, at der opføres bebyggelse, som virker skæmmende på kirkerne eller hindrer, at kirkerne er synlige i landskabet. I tilfælde, hvor kirken er omgivet af bymæssig bebyggelse i hele beskyttelseszonen som det ansøgte område, gælder forbuddet ikke.

Mobildækningen i området med blandet erhverv og bolig er karakteriseret som lav. Placeringen ved Bryggertorvet er derfor valgt for at kunne give borgerne og de erhvervsdrivende i området bedre dækning i form af mere kvalitet og hastighed. Det eksisterende sendeanlæg kan ikke håndtere den mængde samtale og data via tjenester som mail, web, surfing, streaming-tjeneste mm., som brugerne i området med rette kan forvente.

Når forbruget i et givent område stiger, betyder det samtidig, at dækningsområdet for det pågældende sendeanlæg/ mobilmast formindskes. Behovet for nyt sendeanlæg/ mobilmast opstår, når der konstateres et konstant højt forbrug af kapacitet i netværket, som det ikke kan honorere, uden at der opstår såvel dæknings- som kapacitetshuller. Det er netop det, som TDC kan konstatere i det ansøgte område. Nærmeste mobilmast er en 42 m høj mobilmast ved Egedal Station.

Den 18-06-2019

Sagsnr.: 18-0078

Sagsbehandler:

Quang Huy Ha

Direkte tlf.: [REDACTED]

E-mail: [REDACTED]

Egedal Rådhus

Dronning Dagmars Vej 200

3650 Ølstykke

Telefon: [REDACTED]

Mail: [REDACTED]

Web: www.egedalkommune.dk

Åbningstid

Mandag - onsdag 10.00-14.00

Torsdag 10.00-17.30

Fredag 10.00-12.00

Det har ikke været muligt at finde høje strukturer eller høje bygninger i dækningsområdet til opsætning af antenner. Den ansøgte placering er derfor valgt, da det er centralt ved Bryggertorvet, som derfor kan dække hele området. Masten kan samtidig reduceres fra en 36 m gittermast til en 30 m rørmast på grund af områdets forholdsvis høje og centrale placering.

Med det ansøgte sendeanlæg ønsker TDC at forbedre kapaciteten for GSM900, UMT2100 samt LTE 800.

Det sundhedsmæssige aspekt

Selvom det sundhedsmæssige aspekt er et emne, der diskuteres og undersøges, fordi nærhed til antennesystemer kan have negative psykologiske konsekvenser i form af utryghed og usikkerhed, er det ikke et forhold, der indgår i sagsbehandlingen. Der har været en omfattende debat om den mulige strålingsrisiko for personer, der bor eller opholder sig i nærheden af masterne. Det skal her påpeges, at det ikke er påvist, at nærhed til mobilantenner har negative sundhedsmæssige konsekvenser for befolkningen, idet målinger har vist at effekten fra de radiobølger, der sendes mellem sende- og modtageantenner, ligger langt under de anbefalede grænseværdier.

Bemærkninger til naboorienteringen

Såfremt du har bemærkninger eller indsigelser til, at der eventuelt dispenseres fra nævnte bestemmelser til gennemførelse af projektet som ansøgt, skal disse være kommunen i hænde senest den 4. juli 2019.

Vi gør opmærksom på, at kommunen ikke har pligt til at rette sig efter eventuelle indsigelser, men at naboernes udtalelse alene indhentes for at give et så fyldestgørende beslutningsgrundlag som muligt. Orientering om sagens udfald vil blive fremsendt til alle, som rettidigt har indsendt bemærkninger til sagen.

Med venlig hilsen

Quang Huy Ha
byggesagsbehandler
Byplan og Byggesag
Center for By, Kultur og Borgerservice

Ansøgning og tegningsmateriale er vedlagt.

Kopi af høringsbrevet er sendt til Lindeeg, V/ Ulf Lindeneg, Frihedsmindevej 26, 4840 Nr. Alslev



Søren Tillebæk Jensen
Niels Olsens Vej 1 G
3650 Ølstykke

Naboorientering

Ansøgning om opførelse af en 30 m mobilmast på Bryggertorvet, matr. nr. 4 cn Ølstykke By, 3650 Ølstykke.

Der er ansøgt om tilladelse til at opføre en 30 m høj mobilmast ved husgavl på Nettobygningen på Niels Olsens vej 2a, 3650 Ølstykke.

Det ansøgte kræver dispensation fra lokalplan nr. 73 §7 stk. 7.15, der anfører, at *"Bygningshøjden nord for veje a-b må ikke overstige 12 m."*

Hvis du har bemærkninger til det ansøgte, skal det være kommunen i hænde senest d. 4. juli 2019.

Området hvor mobilmasten ønskes opført

Området, hvor masten ønskes placeret, er et område med blandet bolig og erhverv som dagligvarebutikker, detailbutikker, administration- og serviceerhverv typisk i stueetage med beboelse på 1. sal.

Bryggertorvet grænser op til et historisk område mod nord, med en afstand på 200 meter til Ølstykke Kirke, som oprindeligt er opført omkring 1100-tallet. Mod syd ca. 150 m ligger Frederikssundsvejen. Området er omgivet af bymæssig boligbebyggelse. Jævnfør naturbeskyttelsesloven er det forbudt indenfor 300 m til en kirke at opføre bebyggelse, som er over 8,5 m højt.

Kirkebyggelinjen har til formål at beskytte kirker, der ligger mere eller mindre åbent i landskabet mod, at der opføres bebyggelse, som virker skæmmende på kirkerne eller hindrer, at kirkerne er synlige i landskabet. I tilfælde, hvor kirken er omgivet af bymæssig bebyggelse i hele beskyttelseszonen som det ansøgte område, gælder forbuddet ikke.

Mobildækningen i området med blandet erhverv og bolig er karakteriseret som lav. Placeringen ved Bryggertorvet er derfor valgt for at kunne give borgerne og de erhvervsdrivende i området bedre dækning i form af mere kvalitet og hastighed. Det eksisterende sendeanlæg kan ikke håndtere den mængde samtale og data via tjenester som mail, web, surfing, streaming-tjeneste mm., som brugerne i området med rette kan forvente.

Når forbruget i et givent område stiger, betyder det samtidig, at dækningsområdet for det pågældende sendeanlæg/ mobilmast formindskes. Behovet for nyt sendeanlæg/ mobilmast opstår, når der konstateres et konstant højt forbrug af kapacitet i netværket, som det ikke kan honorere, uden at der opstår såvel dæknings- som kapacitetshuller. Det er netop det, som TDC kan konstatere i det ansøgte område. Nærmeste mobilmast er en 42 m høj mobilmast ved Egedal Station.

Den 18-06-2019

Sagsnr.: 18-0078

Sagsbehandler:

Quang Huy Ha

Direkte tlf.: [REDACTED]

E-mail: [REDACTED]

Egedal Rådhus

Dronning Dagmars Vej 200

3650 Ølstykke

Telefon: [REDACTED]

Mail: [REDACTED]

Web: www.egedalkommune.dk

Åbningstid

Mandag - onsdag 10.00-14.00

Torsdag 10.00-17.30

Fredag 10.00-12.00

Det har ikke været muligt at finde høje strukturer eller høje bygninger i dækningsområdet til opsætning af antenner. Den ansøgte placering er derfor valgt, da det er centralt ved Bryggertorvet, som derfor kan dække hele området. Masten kan samtidig reduceres fra en 36 m gittermast til en 30 m rørmast på grund af områdets forholdsvis høje og centrale placering.

Med det ansøgte sendeanlæg ønsker TDC at forbedre kapaciteten for GSM900, UMT2100 samt LTE 800.

Det sundhedsmæssige aspekt

Selvom det sundhedsmæssige aspekt er et emne, der diskuteres og undersøges, fordi nærhed til antennesystemer kan have negative psykologiske konsekvenser i form af utryghed og usikkerhed, er det ikke et forhold, der indgår i sagsbehandlingen. Der har været en omfattende debat om den mulige strålingsrisiko for personer, der bor eller opholder sig i nærheden af masterne. Det skal her påpeges, at det ikke er påvist, at nærhed til mobilantenner har negative sundhedsmæssige konsekvenser for befolkningen, idet målinger har vist at effekten fra de radiobølger, der sendes mellem sende- og modtageantenner, ligger langt under de anbefalede grænseværdier.

Bemærkninger til naboorienteringen

Såfremt du har bemærkninger eller indsigelser til, at der eventuelt dispenseres fra nævnte bestemmelser til gennemførelse af projektet som ansøgt, skal disse være kommunen i hænde senest den 4. juli 2019.

Vi gør opmærksom på, at kommunen ikke har pligt til at rette sig efter eventuelle indsigelser, men at naboernes udtalelse alene indhentes for at give et så fyldestgørende beslutningsgrundlag som muligt. Orientering om sagens udfald vil blive fremsendt til alle, som rettidigt har indsendt bemærkninger til sagen.

Med venlig hilsen

Quang Huy Ha
byggesagsbehandler
Byplan og Byggesag
Center for By, Kultur og Borgerservice

Ansøgning og tegningsmateriale er vedlagt.

Kopi af høringsbrevet er sendt til Lindeeg, V/ Ulf Lindeneg, Frihedsmindevej 26, 4840 Nr. Alslev



Birgit Bjerre Laursen
Kildegårdsvej 25
3650 Ølstykke

Naboorientering

Ansøgning om opførelse af en 30 m mobilmast på Bryggertorvet, matr. nr. 4 cn Ølstykke By, 3650 Ølstykke.

Der er ansøgt om tilladelse til at opføre en 30 m høj mobilmast ved husgavl på Nettobygningen på Niels Olsens vej 2a, 3650 Ølstykke.

Det ansøgte kræver dispensation fra lokalplan nr. 73 §7 stk. 7.15, der anfører, at *"Bygningshøjden nord for veje a-b må ikke overstige 12 m."*

Hvis du har bemærkninger til det ansøgte, skal det være kommunen i hænde senest d. 4. juli 2019.

Området hvor mobilmasten ønskes opført

Området, hvor masten ønskes placeret, er et område med blandet bolig og erhverv som dagligvarebutikker, detailbutikker, administration- og serviceerhverv typisk i stueetage med beboelse på 1. sal.

Bryggertorvet grænser op til et historisk område mod nord, med en afstand på 200 meter til Ølstykke Kirke, som oprindeligt er opført omkring 1100-tallet. Mod syd ca. 150 m ligger Frederikssundsvejen. Området er omgivet af bymæssig boligbebyggelse. Jævnfør naturbeskyttelsesloven er det forbudt indenfor 300 m til en kirke at opføre bebyggelse, som er over 8,5 m højt.

Kirkebyggelinjen har til formål at beskytte kirker, der ligger mere eller mindre åbent i landskabet mod, at der opføres bebyggelse, som virker skæmmende på kirkerne eller hindrer, at kirkerne er synlige i landskabet. I tilfælde, hvor kirken er omgivet af bymæssig bebyggelse i hele beskyttelseszonen som det ansøgte område, gælder forbuddet ikke.

Mobildækningen i området med blandet erhverv og bolig er karakteriseret som lav. Placeringen ved Bryggertorvet er derfor valgt for at kunne give borgerne og de erhvervsdrivende i området bedre dækning i form af mere kvalitet og hastighed. Det eksisterende sendeanlæg kan ikke håndtere den mængde samtale og data via tjenester som mail, web, surfing, streaming-tjeneste mm., som brugerne i området med rette kan forvente.

Når forbruget i et givent område stiger, betyder det samtidig, at dækningsområdet for det pågældende sendeanlæg/ mobilmast formindskes. Behovet for nyt sendeanlæg/ mobilmast opstår, når der konstateres et konstant højt forbrug af kapacitet i netværket, som det ikke kan honorere, uden at der opstår såvel dæknings- som kapacitetshuller. Det er netop det, som TDC kan konstatere i det ansøgte område. Nærmeste mobilmast er en 42 m høj mobilmast ved Egedal Station.

Den 18-06-2019

Sagsnr.: 18-0078

Sagsbehandler:

Quang Huy Ha

Direkte tlf.: [redacted]

E-mail: [redacted]

Egedal Rådhus

Dronning Dagmars Vej 200

3650 Ølstykke

Telefon: [redacted]

Mail: [redacted]

Web: www.egedalkommune.dk

Åbningstid

Mandag - onsdag 10.00-14.00

Torsdag 10.00-17.30

Fredag 10.00-12.00

Det har ikke været muligt at finde høje strukturer eller høje bygninger i dækningsområdet til opsætning af antenner. Den ansøgte placering er derfor valgt, da det er centralt ved Bryggertorvet, som derfor kan dække hele området. Masten kan samtidig reduceres fra en 36 m gittermast til en 30 m rørmast på grund af områdets forholdsvis høje og centrale placering.

Med det ansøgte sendeanlæg ønsker TDC at forbedre kapaciteten for GSM900, UMT2100 samt LTE 800.

Det sundhedsmæssige aspekt

Selvom det sundhedsmæssige aspekt er et emne, der diskuteres og undersøges, fordi nærhed til antennesystemer kan have negative psykologiske konsekvenser i form af utryghed og usikkerhed, er det ikke et forhold, der indgår i sagsbehandlingen. Der har været en omfattende debat om den mulige strålingsrisiko for personer, der bor eller opholder sig i nærheden af masterne. Det skal her påpeges, at det ikke er påvist, at nærhed til mobilantenner har negative sundhedsmæssige konsekvenser for befolkningen, idet målinger har vist at effekten fra de radiobølger, der sendes mellem sende- og modtageantenner, ligger langt under de anbefalede grænseværdier.

Bemærkninger til naboorienteringen

Såfremt du har bemærkninger eller indsigelser til, at der eventuelt dispenseres fra nævnte bestemmelser til gennemførelse af projektet som ansøgt, skal disse være kommunen i hænde senest den 4. juli 2019.

Vi gør opmærksom på, at kommunen ikke har pligt til at rette sig efter eventuelle indsigelser, men at naboernes udtalelse alene indhentes for at give et så fyldestgørende beslutningsgrundlag som muligt. Orientering om sagens udfald vil blive fremsendt til alle, som rettidigt har indsendt bemærkninger til sagen.

Med venlig hilsen

Quang Huy Ha
byggesagsbehandler
Byplan og Byggesag
Center for By, Kultur og Borgerservice

Ansøgning og tegningsmateriale er vedlagt.

Kopi af høringsbrevet er sendt til Lindeeg, V/ Ulf Lindeneg, Frihedsmindevej 26, 4840 Nr. Alslev



HH BOLIGBYG A/S
Helsingørsgade 43
3400 Hillerød

Naboorientering

Ansøgning om opførelse af en 30 m mobilmast på Bryggertorvet, matr. nr. 4 cn Ølstykke By, 3650 Ølstykke.

Der er ansøgt om tilladelse til at opføre en 30 m høj mobilmast ved husgavl på Nettobygningen på Niels Olsens vej 2a, 3650 Ølstykke.

Det ansøgte kræver dispensation fra lokalplan nr. 73 §7 stk. 7.15, der anfører, at *"Bygningshøjden nord for veje a-b må ikke overstige 12 m."*

Hvis du har bemærkninger til det ansøgte, skal det være kommunen i hænde senest d. 4. juli 2019.

Området hvor mobilmasten ønskes opført

Området, hvor masten ønskes placeret, er et område med blandet bolig og erhverv som dagligvarebutikker, detailbutikker, administration- og serviceerhverv typisk i stueetage med beboelse på 1. sal.

Bryggertorvet grænser op til et historisk område mod nord, med en afstand på 200 meter til Ølstykke Kirke, som oprindeligt er opført omkring 1100-tallet. Mod syd ca. 150 m ligger Frederikssundsvejen. Området er omgivet af bymæssig boligbebyggelse. Jævnfør naturbeskyttelsesloven er det forbudt indenfor 300 m til en kirke at opføre bebyggelse, som er over 8,5 m højt.

Kirkebyggelinjen har til formål at beskytte kirker, der ligger mere eller mindre åbent i landskabet mod, at der opføres bebyggelse, som virker skæmmende på kirkerne eller hindrer, at kirkerne er synlige i landskabet. I tilfælde, hvor kirken er omgivet af bymæssig bebyggelse i hele beskyttelseszonen som det ansøgte område, gælder forbuddet ikke.

Mobildækningen i området med blandet erhverv og bolig er karakteriseret som lav. Placeringen ved Bryggertorvet er derfor valgt for at kunne give borgerne og de erhvervsdrivende i området bedre dækning i form af mere kvalitet og hastighed. Det eksisterende sendeanlæg kan ikke håndtere den mængde samtale og data via tjenester som mail, web, surfing, streaming-tjeneste mm., som brugerne i området med rette kan forvente.

Når forbruget i et givent område stiger, betyder det samtidig, at dækningsområdet for det pågældende sendeanlæg/ mobilmast formindskes. Behovet for nyt sendeanlæg/ mobilmast opstår, når der konstateres et konstant højt forbrug af kapacitet i netværket, som det ikke kan honorere, uden at der opstår såvel dæknings- som kapacitetshuller. Det er netop det, som TDC kan konstatere i det ansøgte område. Nærmeste mobilmast er en 42 m høj mobilmast ved Egedal Station.

Den 18-06-2019

Sagsnr.: 18-0078

Sagsbehandler:

Quang Huy Ha

Direkte tlf.: [REDACTED]

E-mail: [REDACTED]

Egedal Rådhus

Dronning Dagmars Vej 200

3650 Ølstykke

Telefon: [REDACTED]

Mail: [REDACTED]

Web: www.egedalkommune.dk

Åbningstid

Mandag - onsdag 10.00-14.00

Torsdag 10.00-17.30

Fredag 10.00-12.00

Det har ikke været muligt at finde høje strukturer eller høje bygninger i dækningsområdet til opsætning af antenner. Den ansøgte placering er derfor valgt, da det er centralt ved Bryggertorvet, som derfor kan dække hele området. Masten kan samtidig reduceres fra en 36 m gittermast til en 30 m rørmast på grund af områdets forholdsvis høje og centrale placering.

Med det ansøgte sendeanlæg ønsker TDC at forbedre kapaciteten for GSM900, UMT2100 samt LTE 800.

Det sundhedsmæssige aspekt

Selvom det sundhedsmæssige aspekt er et emne, der diskuteres og undersøges, fordi nærhed til antennesystemer kan have negative psykologiske konsekvenser i form af utryghed og usikkerhed, er det ikke et forhold, der indgår i sagsbehandlingen. Der har været en omfattende debat om den mulige strålingsrisiko for personer, der bor eller opholder sig i nærheden af masterne. Det skal her påpeges, at det ikke er påvist, at nærhed til mobilantenner har negative sundhedsmæssige konsekvenser for befolkningen, idet målinger har vist at effekten fra de radiobølger, der sendes mellem sende- og modtageantenner, ligger langt under de anbefalede grænseværdier.

Bemærkninger til naboorienteringen

Såfremt du har bemærkninger eller indsigelser til, at der eventuelt dispenseres fra nævnte bestemmelser til gennemførelse af projektet som ansøgt, skal disse være kommunen i hænde senest den 4. juli 2019.

Vi gør opmærksom på, at kommunen ikke har pligt til at rette sig efter eventuelle indsigelser, men at naboernes udtalelse alene indhentes for at give et så fyldestgørende beslutningsgrundlag som muligt. Orientering om sagens udfald vil blive fremsendt til alle, som rettidigt har indsendt bemærkninger til sagen.

Med venlig hilsen

Quang Huy Ha
byggesagsbehandler
Byplan og Byggesag
Center for By, Kultur og Borgerservice

Ansøgning og tegningsmateriale er vedlagt.

Kopi af høringsbrevet er sendt til Lindeeg, V/ Ulf Lindeneg, Frihedsmindevej 26, 4840 Nr. Alslev



Maria Santamaria
Niels Olsens Vej 1 H
3650 Ølstykke

Naboorientering

Ansøgning om opførelse af en 30 m mobilmast på Bryggertorvet, matr. nr. 4 cn Ølstykke By, 3650 Ølstykke.

Der er ansøgt om tilladelse til at opføre en 30 m høj mobilmast ved husgavl på Nettobygningen på Niels Olsens vej 2a, 3650 Ølstykke.

Det ansøgte kræver dispensation fra lokalplan nr. 73 §7 stk. 7.15, der anfører, at *"Bygningshøjden nord for veje a-b må ikke overstige 12 m."*

Hvis du har bemærkninger til det ansøgte, skal det være kommunen i hænde senest d. 4. juli 2019.

Området hvor mobilmasten ønskes opført

Området, hvor masten ønskes placeret, er et område med blandet bolig og erhverv som dagligvarebutikker, detailbutikker, administration- og serviceerhverv typisk i stueetage med beboelse på 1. sal.

Bryggertorvet grænser op til et historisk område mod nord, med en afstand på 200 meter til Ølstykke Kirke, som oprindeligt er opført omkring 1100-tallet. Mod syd ca. 150 m ligger Frederikssundsvejen. Området er omgivet af bymæssig boligbebyggelse. Jævnfør naturbeskyttelsesloven er det forbudt indenfor 300 m til en kirke at opføre bebyggelse, som er over 8,5 m højt.

Kirkebyggelinjen har til formål at beskytte kirker, der ligger mere eller mindre åbent i landskabet mod, at der opføres bebyggelse, som virker skæmmende på kirkerne eller hindrer, at kirkerne er synlige i landskabet. I tilfælde, hvor kirken er omgivet af bymæssig bebyggelse i hele beskyttelseszonen som det ansøgte område, gælder forbuddet ikke.

Mobildækningen i området med blandet erhverv og bolig er karakteriseret som lav. Placeringen ved Bryggertorvet er derfor valgt for at kunne give borgerne og de erhvervsdrivende i området bedre dækning i form af mere kvalitet og hastighed. Det eksisterende sendeanlæg kan ikke håndtere den mængde samtale og data via tjenester som mail, web, surfing, streaming-tjeneste mm., som brugerne i området med rette kan forvente.

Når forbruget i et givent område stiger, betyder det samtidig, at dækningsområdet for det pågældende sendeanlæg/ mobilmast formindskes. Behovet for nyt sendeanlæg/ mobilmast opstår, når der konstateres et konstant højt forbrug af kapacitet i netværket, som det ikke kan honorere, uden at der opstår såvel dæknings- som kapacitetshuller. Det er netop det, som TDC kan konstatere i det ansøgte område. Nærmeste mobilmast er en 42 m høj mobilmast ved Egedal Station.

Den 18-06-2019

Sagsnr.: 18-0078

Sagsbehandler:

Quang Huy Ha

Direkte tlf.: [REDACTED]

E-mail: [REDACTED]

Egedal Rådhus

Dronning Dagmars Vej 200

3650 Ølstykke

Telefon: [REDACTED]

Mail: [REDACTED]

Web: www.egedalkommune.dk

Åbningstid

Mandag - onsdag 10.00-14.00

Torsdag 10.00-17.30

Fredag 10.00-12.00

Det har ikke været muligt at finde høje strukturer eller høje bygninger i dækningsområdet til opsætning af antenner. Den ansøgte placering er derfor valgt, da det er centralt ved Bryggertorvet, som derfor kan dække hele området. Masten kan samtidig reduceres fra en 36 m gittermast til en 30 m rørmast på grund af områdets forholdsvis høje og centrale placering.

Med det ansøgte sendeanlæg ønsker TDC at forbedre kapaciteten for GSM900, UMT2100 samt LTE 800.

Det sundhedsmæssige aspekt

Selvom det sundhedsmæssige aspekt er et emne, der diskuteres og undersøges, fordi nærhed til antennesystemer kan have negative psykologiske konsekvenser i form af utryghed og usikkerhed, er det ikke et forhold, der indgår i sagsbehandlingen. Der har været en omfattende debat om den mulige strålingsrisiko for personer, der bor eller opholder sig i nærheden af masterne. Det skal her påpeges, at det ikke er påvist, at nærhed til mobilantenner har negative sundhedsmæssige konsekvenser for befolkningen, idet målinger har vist at effekten fra de radiobølger, der sendes mellem sende- og modtageantenner, ligger langt under de anbefalede grænseværdier.

Bemærkninger til naboorienteringen

Såfremt du har bemærkninger eller indsigelser til, at der eventuelt dispenseres fra nævnte bestemmelser til gennemførelse af projektet som ansøgt, skal disse være kommunen i hænde senest den 4. juli 2019.

Vi gør opmærksom på, at kommunen ikke har pligt til at rette sig efter eventuelle indsigelser, men at naboernes udtalelse alene indhentes for at give et så fyldestgørende beslutningsgrundlag som muligt. Orientering om sagens udfald vil blive fremsendt til alle, som rettidigt har indsendt bemærkninger til sagen.

Med venlig hilsen

Quang Huy Ha
byggesagsbehandler
Byplan og Byggesag
Center for By, Kultur og Borgerservice

Ansøgning og tegningsmateriale er vedlagt.

Kopi af høringsbrevet er sendt til Lindeeg, V/ Ulf Lindeneg, Frihedsmindevej 26, 4840 Nr. Alslev



Dion Hansen
Tingstedet 1
3650 Ølstykke

Naboorientering

Ansøgning om opførelse af en 30 m mobilmast på Bryggertorvet, matr. nr. 4 cn Ølstykke By, 3650 Ølstykke.

Der er ansøgt om tilladelse til at opføre en 30 m høj mobilmast ved husgavl på Nettobygningen på Niels Olsens vej 2a, 3650 Ølstykke.

Det ansøgte kræver dispensation fra lokalplan nr. 73 §7 stk. 7.15, der anfører, at *"Bygningshøjden nord for veje a-b må ikke overstige 12 m."*

Hvis du har bemærkninger til det ansøgte, skal det være kommunen i hænde senest d. 4. juli 2019.

Området hvor mobilmasten ønskes opført

Området, hvor masten ønskes placeret, er et område med blandet bolig og erhverv som dagligvarebutikker, detailbutikker, administration- og serviceerhverv typisk i stueetage med beboelse på 1. sal.

Bryggertorvet grænser op til et historisk område mod nord, med en afstand på 200 meter til Ølstykke Kirke, som oprindeligt er opført omkring 1100-tallet. Mod syd ca. 150 m ligger Frederikssundsvejen. Området er omgivet af bymæssig boligbebyggelse. Jævnfør naturbeskyttelsesloven er det forbudt indenfor 300 m til en kirke at opføre bebyggelse, som er over 8,5 m højt.

Kirkebyggelinjen har til formål at beskytte kirker, der ligger mere eller mindre åbent i landskabet mod, at der opføres bebyggelse, som virker skæmmende på kirkerne eller hindrer, at kirkerne er synlige i landskabet. I tilfælde, hvor kirken er omgivet af bymæssig bebyggelse i hele beskyttelseszonen som det ansøgte område, gælder forbuddet ikke.

Mobildækningen i området med blandet erhverv og bolig er karakteriseret som lav. Placeringen ved Bryggertorvet er derfor valgt for at kunne give borgerne og de erhvervsdrivende i området bedre dækning i form af mere kvalitet og hastighed. Det eksisterende sendeanlæg kan ikke håndtere den mængde samtale og data via tjenester som mail, web, surfing, streaming-tjeneste mm., som brugerne i området med rette kan forvente.

Når forbruget i et givent område stiger, betyder det samtidig, at dækningsområdet for det pågældende sendeanlæg/ mobilmast formindskes. Behovet for nyt sendeanlæg/ mobilmast opstår, når der konstateres et konstant højt forbrug af kapacitet i netværket, som det ikke kan honorere, uden at der opstår såvel dæknings- som kapacitetshuller. Det er netop det, som TDC kan konstatere i det ansøgte område. Nærmeste mobilmast er en 42 m høj mobilmast ved Egedal Station.

Den 18-06-2019

Sagsnr.: 18-0078

Sagsbehandler:

Quang Huy Ha

Direkte tlf.: [REDACTED]

E-mail: [REDACTED]

Egedal Rådhus

Dronning Dagmars Vej 200

3650 Ølstykke

Telefon: [REDACTED]

Mail: [REDACTED]

Web: www.egedalkommune.dk

Åbningstid

Mandag - onsdag 10.00-14.00

Torsdag 10.00-17.30

Fredag 10.00-12.00

Det har ikke været muligt at finde høje strukturer eller høje bygninger i dækningsområdet til opsætning af antenner. Den ansøgte placering er derfor valgt, da det er centralt ved Bryggertorvet, som derfor kan dække hele området. Masten kan samtidig reduceres fra en 36 m gittermast til en 30 m rørmast på grund af områdets forholdsvis høje og centrale placering.

Med det ansøgte sendeanlæg ønsker TDC at forbedre kapaciteten for GSM900, UMT2100 samt LTE 800.

Det sundhedsmæssige aspekt

Selvom det sundhedsmæssige aspekt er et emne, der diskuteres og undersøges, fordi nærhed til antennesystemer kan have negative psykologiske konsekvenser i form af utryghed og usikkerhed, er det ikke et forhold, der indgår i sagsbehandlingen. Der har været en omfattende debat om den mulige strålingsrisiko for personer, der bor eller opholder sig i nærheden af masterne. Det skal her påpeges, at det ikke er påvist, at nærhed til mobilantenner har negative sundhedsmæssige konsekvenser for befolkningen, idet målinger har vist at effekten fra de radiobølger, der sendes mellem sende- og modtageantenner, ligger langt under de anbefalede grænseværdier.

Bemærkninger til naboorienteringen

Såfremt du har bemærkninger eller indsigelser til, at der eventuelt dispenseres fra nævnte bestemmelser til gennemførelse af projektet som ansøgt, skal disse være kommunen i hænde senest den 4. juli 2019.

Vi gør opmærksom på, at kommunen ikke har pligt til at rette sig efter eventuelle indsigelser, men at naboernes udtalelse alene indhentes for at give et så fyldestgørende beslutningsgrundlag som muligt. Orientering om sagens udfald vil blive fremsendt til alle, som rettidigt har indsendt bemærkninger til sagen.

Med venlig hilsen

Quang Huy Ha
byggesagsbehandler
Byplan og Byggesag
Center for By, Kultur og Borgerservice

Ansøgning og tegningsmateriale er vedlagt.

Kopi af høringsbrevet er sendt til Lindeeg, V/ Ulf Lindeneg, Frihedsmindevej 26, 4840 Nr. Alslev



Dan Christian Larsen
Kildegårdsvej 33
3650 Ølstykke

Naboorientering

Ansøgning om opførelse af en 30 m mobilmast på Bryggertorvet, matr. nr. 4 cn Ølstykke By, 3650 Ølstykke.

Der er ansøgt om tilladelse til at opføre en 30 m høj mobilmast ved husgavl på Nettobygningen på Niels Olsens vej 2a, 3650 Ølstykke.

Det ansøgte kræver dispensation fra lokalplan nr. 73 §7 stk. 7.15, der anfører, at "Bygningshøjden nord for veje a-b må ikke overstige 12 m."

Hvis du har bemærkninger til det ansøgte, skal det være kommunen i hænde senest d. 4. juli 2019.

Området hvor mobilmasten ønskes opført

Området, hvor masten ønskes placeret, er et område med blandet bolig og erhverv som dagligvarebutikker, detailbutikker, administration- og serviceerhverv typisk i stueetage med beboelse på 1. sal.

Bryggertorvet grænser op til et historisk område mod nord, med en afstand på 200 meter til Ølstykke Kirke, som oprindeligt er opført omkring 1100-tallet. Mod syd ca. 150 m ligger Frederikssundsvejen. Området er omgivet af bymæssig boligbebyggelse. Jævnfør naturbeskyttelsesloven er det forbudt indenfor 300 m til en kirke at opføre bebyggelse, som er over 8,5 m højt.

Kirkebyggelinjen har til formål at beskytte kirker, der ligger mere eller mindre åbent i landskabet mod, at der opføres bebyggelse, som virker skæmmende på kirkerne eller hindrer, at kirkerne er synlige i landskabet. I tilfælde, hvor kirken er omgivet af bymæssig bebyggelse i hele beskyttelseszonen som det ansøgte område, gælder forbuddet ikke.

Mobildækningen i området med blandet erhverv og bolig er karakteriseret som lav. Placeringen ved Bryggertorvet er derfor valgt for at kunne give borgerne og de erhvervsdrivende i området bedre dækning i form af mere kvalitet og hastighed. Det eksisterende sendeanlæg kan ikke håndtere den mængde samtale og data via tjenester som mail, web, surfing, streaming-tjeneste mm., som brugerne i området med rette kan forvente.

Når forbruget i et givent område stiger, betyder det samtidig, at dækningsområdet for det pågældende sendeanlæg/ mobilmast formindskes. Behovet for nyt sendeanlæg/ mobilmast opstår, når der konstateres et konstant højt forbrug af kapacitet i netværket, som det ikke kan honorere, uden at der opstår såvel dæknings- som kapacitetshuller. Det er netop det, som TDC kan konstatere i det ansøgte område. Nærmeste mobilmast er en 42 m høj mobilmast ved Egedal Station.

Den 18-06-2019

Sagsnr.: 18-0078

Sagsbehandler:

Quang Huy Ha

Direkte tlf.: [redacted]

E-mail: [redacted]

Egedal Rådhus

Dronning Dagmars Vej 200

3650 Ølstykke

Telefon: [redacted]

Mail: [redacted]

Web: www.egedalkommune.dk

Åbningstid

Mandag - onsdag 10.00-14.00

Torsdag 10.00-17.30

Fredag 10.00-12.00

Det har ikke været muligt at finde høje strukturer eller høje bygninger i dækningsområdet til opsætning af antenner. Den ansøgte placering er derfor valgt, da det er centralt ved Bryggertorvet, som derfor kan dække hele området. Masten kan samtidig reduceres fra en 36 m gittermast til en 30 m rørmast på grund af områdets forholdsvis høje og centrale placering.

Med det ansøgte sendeanlæg ønsker TDC at forbedre kapaciteten for GSM900, UMT2100 samt LTE 800.

Det sundhedsmæssige aspekt

Selvom det sundhedsmæssige aspekt er et emne, der diskuteres og undersøges, fordi nærhed til antennesystemer kan have negative psykologiske konsekvenser i form af utryghed og usikkerhed, er det ikke et forhold, der indgår i sagsbehandlingen. Der har været en omfattende debat om den mulige strålingsrisiko for personer, der bor eller opholder sig i nærheden af masterne. Det skal her påpeges, at det ikke er påvist, at nærhed til mobilantenner har negative sundhedsmæssige konsekvenser for befolkningen, idet målinger har vist at effekten fra de radiobølger, der sendes mellem sende- og modtageantenner, ligger langt under de anbefalede grænseværdier.

Bemærkninger til naboorienteringen

Såfremt du har bemærkninger eller indsigelser til, at der eventuelt dispenseres fra nævnte bestemmelser til gennemførelse af projektet som ansøgt, skal disse være kommunen i hænde senest den 4. juli 2019.

Vi gør opmærksom på, at kommunen ikke har pligt til at rette sig efter eventuelle indsigelser, men at naboernes udtalelse alene indhentes for at give et så fyldestgørende beslutningsgrundlag som muligt. Orientering om sagens udfald vil blive fremsendt til alle, som rettidigt har indsendt bemærkninger til sagen.

Med venlig hilsen

Quang Huy Ha
byggesagsbehandler
Byplan og Byggesag
Center for By, Kultur og Borgerservice

Ansøgning og tegningsmateriale er vedlagt.

Kopi af høringsbrevet er sendt til Lindeeg, V/ Ulf Lindeneg, Frihedsmindevej 26, 4840 Nr. Alslev



Robert René Salling Jensen
Københavnsvej 37A
3650 Ølstykke

Naboorientering

Ansøgning om opførelse af en 30 m mobilmast på Bryggertorvet, matr. nr. 4 cn Ølstykke By, 3650 Ølstykke.

Der er ansøgt om tilladelse til at opføre en 30 m høj mobilmast ved husgavl på Nettobygningen på Niels Olsens vej 2a, 3650 Ølstykke.

Det ansøgte kræver dispensation fra lokalplan nr. 73 §7 stk. 7.15, der anfører, at *"Bygningshøjden nord for veje a-b må ikke overstige 12 m."*

Hvis du har bemærkninger til det ansøgte, skal det være kommunen i hænde senest d. 4. juli 2019.

Området hvor mobilmasten ønskes opført

Området, hvor masten ønskes placeret, er et område med blandet bolig og erhverv som dagligvarebutikker, detailbutikker, administration- og serviceerhverv typisk i stueetage med beboelse på 1. sal.

Bryggertorvet grænser op til et historisk område mod nord, med en afstand på 200 meter til Ølstykke Kirke, som oprindeligt er opført omkring 1100-tallet. Mod syd ca. 150 m ligger Frederikssundsvejen. Området er omgivet af bymæssig boligbebyggelse. Jævnfør naturbeskyttelsesloven er det forbudt indenfor 300 m til en kirke at opføre bebyggelse, som er over 8,5 m højt.

Kirkebyggelinjen har til formål at beskytte kirker, der ligger mere eller mindre åbent i landskabet mod, at der opføres bebyggelse, som virker skæmmende på kirkerne eller hindrer, at kirkerne er synlige i landskabet. I tilfælde, hvor kirken er omgivet af bymæssig bebyggelse i hele beskyttelseszonen som det ansøgte område, gælder forbuddet ikke.

Mobildækningen i området med blandet erhverv og bolig er karakteriseret som lav. Placeringen ved Bryggertorvet er derfor valgt for at kunne give borgerne og de erhvervsdrivende i området bedre dækning i form af mere kvalitet og hastighed. Det eksisterende sendeanlæg kan ikke håndtere den mængde samtale og data via tjenester som mail, web, surfing, streaming-tjeneste mm., som brugerne i området med rette kan forvente.

Når forbruget i et givent område stiger, betyder det samtidig, at dækningsområdet for det pågældende sendeanlæg/ mobilmast formindskes. Behovet for nyt sendeanlæg/ mobilmast opstår, når der konstateres et konstant højt forbrug af kapacitet i netværket, som det ikke kan honorere, uden at der opstår såvel dæknings- som kapacitetshuller. Det er netop det, som TDC kan konstatere i det ansøgte område. Nærmeste mobilmast er en 42 m høj mobilmast ved Egedal Station.

Den 18-06-2019

Sagsnr.: 18-0078

Sagsbehandler:

Quang Huy Ha

Direkte tlf.: [REDACTED]

E-mail: [REDACTED]

Egedal Rådhus
Dronning Dagmars Vej 200
3650 Ølstykke

Telefon: [REDACTED]

Mail: [REDACTED]

Web: www.egedalkommune.dk

Åbningstid

Mandag - onsdag	10.00-14.00
Torsdag	10.00-17.30
Fredag	10.00-12.00

Det har ikke været muligt at finde høje strukturer eller høje bygninger i dækningsområdet til opsætning af antenner. Den ansøgte placering er derfor valgt, da det er centralt ved Bryggertorvet, som derfor kan dække hele området. Masten kan samtidig reduceres fra en 36 m gittermast til en 30 m rørmast på grund af områdets forholdsvis høje og centrale placering.

Med det ansøgte sendeanlæg ønsker TDC at forbedre kapaciteten for GSM900, UMT2100 samt LTE 800.

Det sundhedsmæssige aspekt

Selvom det sundhedsmæssige aspekt er et emne, der diskuteres og undersøges, fordi nærhed til antennesystemer kan have negative psykologiske konsekvenser i form af utryghed og usikkerhed, er det ikke et forhold, der indgår i sagsbehandlingen. Der har været en omfattende debat om den mulige strålingsrisiko for personer, der bor eller opholder sig i nærheden af masterne. Det skal her påpeges, at det ikke er påvist, at nærhed til mobilantenner har negative sundhedsmæssige konsekvenser for befolkningen, idet målinger har vist at effekten fra de radiobølger, der sendes mellem sende- og modtageantenner, ligger langt under de anbefalede grænseværdier.

Bemærkninger til naboorienteringen

Såfremt du har bemærkninger eller indsigelser til, at der eventuelt dispenseres fra nævnte bestemmelser til gennemførelse af projektet som ansøgt, skal disse være kommunen i hænde senest den 4. juli 2019.

Vi gør opmærksom på, at kommunen ikke har pligt til at rette sig efter eventuelle indsigelser, men at naboernes udtalelse alene indhentes for at give et så fyldestgørende beslutningsgrundlag som muligt. Orientering om sagens udfald vil blive fremsendt til alle, som rettidigt har indsendt bemærkninger til sagen.

Med venlig hilsen

Quang Huy Ha
byggesagsbehandler
Byplan og Byggesag
Center for By, Kultur og Borgerservice

Ansøgning og tegningsmateriale er vedlagt.

Kopi af høringsbrevet er sendt til Lindeeg, V/ Ulf Lindeneg, Frihedsmindevej 26, 4840 Nr. Alslev



Katarzyna Marta Urbanska
Skovvej 7
3650 Ølstykke

Naboorientering

Ansøgning om opførelse af en 30 m mobilmast på Bryggertorvet, matr. nr. 4 cn Ølstykke By, 3650 Ølstykke.

Der er ansøgt om tilladelse til at opføre en 30 m høj mobilmast ved husgavl på Nettobygningen på Niels Olsens vej 2a, 3650 Ølstykke.

Det ansøgte kræver dispensation fra lokalplan nr. 73 §7 stk. 7.15, der anfører, at "Bygningshøjden nord for veje a-b må ikke overstige 12 m."

Hvis du har bemærkninger til det ansøgte, skal det være kommunen i hænde senest d. 4. juli 2019.

Området hvor mobilmasten ønskes opført

Området, hvor masten ønskes placeret, er et område med blandet bolig og erhverv som dagligvarebutikker, detailbutikker, administration- og serviceerhverv typisk i stueetage med beboelse på 1. sal.

Bryggertorvet grænser op til et historisk område mod nord, med en afstand på 200 meter til Ølstykke Kirke, som oprindeligt er opført omkring 1100-tallet. Mod syd ca. 150 m ligger Frederikssundsvejen. Området er omgivet af bymæssig boligbebyggelse. Jævnfør naturbeskyttelsesloven er det forbudt indenfor 300 m til en kirke at opføre bebyggelse, som er over 8,5 m højt.

Kirkebyggelinjen har til formål at beskytte kirker, der ligger mere eller mindre åbent i landskabet mod, at der opføres bebyggelse, som virker skæmmende på kirkerne eller hindrer, at kirkerne er synlige i landskabet. I tilfælde, hvor kirken er omgivet af bymæssig bebyggelse i hele beskyttelseszonen som det ansøgte område, gælder forbuddet ikke.

Mobildækningen i området med blandet erhverv og bolig er karakteriseret som lav. Placeringen ved Bryggertorvet er derfor valgt for at kunne give borgerne og de erhvervsdrivende i området bedre dækning i form af mere kvalitet og hastighed. Det eksisterende sendeanlæg kan ikke håndtere den mængde samtale og data via tjenester som mail, web, surfing, streaming-tjeneste mm., som brugerne i området med rette kan forvente.

Når forbruget i et givent område stiger, betyder det samtidig, at dækningsområdet for det pågældende sendeanlæg/ mobilmast formindskes. Behovet for nyt sendeanlæg/ mobilmast opstår, når der konstateres et konstant højt forbrug af kapacitet i netværket, som det ikke kan honorere, uden at der opstår såvel dæknings- som kapacitetshuller. Det er netop det, som TDC kan konstatere i det ansøgte område. Nærmeste mobilmast er en 42 m høj mobilmast ved Egedal Station.

Den 18-06-2019

Sagsnr.: 18-0078

Sagsbehandler:

Quang Huy Ha

Direkte tlf.: [REDACTED]

E-mail: [REDACTED]

Egedal Rådhus

Dronning Dagmars Vej 200

3650 Ølstykke

Telefon: [REDACTED]

Mail: [REDACTED]

Web: www.egedalkommune.dk

Åbningstid

Mandag - onsdag 10.00-14.00

Torsdag 10.00-17.30

Fredag 10.00-12.00

Det har ikke været muligt at finde høje strukturer eller høje bygninger i dækningsområdet til opsætning af antenner. Den ansøgte placering er derfor valgt, da det er centralt ved Bryggertorvet, som derfor kan dække hele området. Masten kan samtidig reduceres fra en 36 m gittermast til en 30 m rørmast på grund af områdets forholdsvis høje og centrale placering.

Med det ansøgte sendeanlæg ønsker TDC at forbedre kapaciteten for GSM900, UMT2100 samt LTE 800.

Det sundhedsmæssige aspekt

Selvom det sundhedsmæssige aspekt er et emne, der diskuteres og undersøges, fordi nærhed til antennesystemer kan have negative psykologiske konsekvenser i form af utryghed og usikkerhed, er det ikke et forhold, der indgår i sagsbehandlingen. Der har været en omfattende debat om den mulige strålingsrisiko for personer, der bor eller opholder sig i nærheden af masterne. Det skal her påpeges, at det ikke er påvist, at nærhed til mobilantenner har negative sundhedsmæssige konsekvenser for befolkningen, idet målinger har vist at effekten fra de radiobølger, der sendes mellem sende- og modtageantenner, ligger langt under de anbefalede grænseværdier.

Bemærkninger til naboorienteringen

Såfremt du har bemærkninger eller indsigelser til, at der eventuelt dispenseres fra nævnte bestemmelser til gennemførelse af projektet som ansøgt, skal disse være kommunen i hænde senest den 4. juli 2019.

Vi gør opmærksom på, at kommunen ikke har pligt til at rette sig efter eventuelle indsigelser, men at naboernes udtalelse alene indhentes for at give et så fyldestgørende beslutningsgrundlag som muligt. Orientering om sagens udfald vil blive fremsendt til alle, som rettidigt har indsendt bemærkninger til sagen.

Med venlig hilsen

Quang Huy Ha
byggesagsbehandler
Byplan og Byggesag
Center for By, Kultur og Borgerservice

Ansøgning og tegningsmateriale er vedlagt.

Kopi af høringsbrevet er sendt til Lindeeg, V/ Ulf Lindeneg, Frihedsmindevej 26, 4840 Nr. Alslev



Helle Hansen
Stengårdsvej 19
3650 Ølstykke

Naboorientering

Ansøgning om opførelse af en 30 m mobilmast på Bryggertorvet, matr. nr. 4 cn Ølstykke By, 3650 Ølstykke.

Der er ansøgt om tilladelse til at opføre en 30 m høj mobilmast ved husgavl på Nettobygningen på Niels Olsens vej 2a, 3650 Ølstykke.

Det ansøgte kræver dispensation fra lokalplan nr. 73 §7 stk. 7.15, der anfører, at *"Bygningshøjden nord for veje a-b må ikke overstige 12 m."*

Hvis du har bemærkninger til det ansøgte, skal det være kommunen i hænde senest d. 4. juli 2019.

Området hvor mobilmasten ønskes opført

Området, hvor masten ønskes placeret, er et område med blandet bolig og erhverv som dagligvarebutikker, detailbutikker, administration- og serviceerhverv typisk i stueetage med beboelse på 1. sal.

Bryggertorvet grænser op til et historisk område mod nord, med en afstand på 200 meter til Ølstykke Kirke, som oprindeligt er opført omkring 1100-tallet. Mod syd ca. 150 m ligger Frederikssundsvejen. Området er omgivet af bymæssig boligbebyggelse. Jævnfør naturbeskyttelsesloven er det forbudt indenfor 300 m til en kirke at opføre bebyggelse, som er over 8,5 m højt.

Kirkebyggelinjen har til formål at beskytte kirker, der ligger mere eller mindre åbent i landskabet mod, at der opføres bebyggelse, som virker skæmmende på kirkerne eller hindrer, at kirkerne er synlige i landskabet. I tilfælde, hvor kirken er omgivet af bymæssig bebyggelse i hele beskyttelseszonen som det ansøgte område, gælder forbuddet ikke.

Mobildækningen i området med blandet erhverv og bolig er karakteriseret som lav. Placeringen ved Bryggertorvet er derfor valgt for at kunne give borgerne og de erhvervsdrivende i området bedre dækning i form af mere kvalitet og hastighed. Det eksisterende sendeanlæg kan ikke håndtere den mængde samtale og data via tjenester som mail, web, surfing, streaming-tjeneste mm., som brugerne i området med rette kan forvente.

Når forbruget i et givent område stiger, betyder det samtidig, at dækningsområdet for det pågældende sendeanlæg/ mobilmast formindskes. Behovet for nyt sendeanlæg/ mobilmast opstår, når der konstateres et konstant højt forbrug af kapacitet i netværket, som det ikke kan honorere, uden at der opstår såvel dæknings- som kapacitetshuller. Det er netop det, som TDC kan konstatere i det ansøgte område. Nærmeste mobilmast er en 42 m høj mobilmast ved Egedal Station.

Den 18-06-2019

Sagsnr.: 18-0078

Sagsbehandler:

Quang Huy Ha

Direkte tlf.: [REDACTED]

E-mail: [REDACTED]

Egedal Rådhus

Dronning Dagmars Vej 200

3650 Ølstykke

Telefon: [REDACTED]

Mail: [REDACTED]

Web: www.egedalkommune.dk

Åbningstid

Mandag - onsdag 10.00-14.00

Torsdag 10.00-17.30

Fredag 10.00-12.00

Det har ikke været muligt at finde høje strukturer eller høje bygninger i dækningsområdet til opsætning af antenner. Den ansøgte placering er derfor valgt, da det er centralt ved Bryggertorvet, som derfor kan dække hele området. Masten kan samtidig reduceres fra en 36 m gittermast til en 30 m rørmast på grund af områdets forholdsvis høje og centrale placering.

Med det ansøgte sendeanlæg ønsker TDC at forbedre kapaciteten for GSM900, UMT2100 samt LTE 800.

Det sundhedsmæssige aspekt

Selvom det sundhedsmæssige aspekt er et emne, der diskuteres og undersøges, fordi nærhed til antennesystemer kan have negative psykologiske konsekvenser i form af utryghed og usikkerhed, er det ikke et forhold, der indgår i sagsbehandlingen. Der har været en omfattende debat om den mulige strålingsrisiko for personer, der bor eller opholder sig i nærheden af masterne. Det skal her påpeges, at det ikke er påvist, at nærhed til mobilantenner har negative sundhedsmæssige konsekvenser for befolkningen, idet målinger har vist at effekten fra de radiobølger, der sendes mellem sende- og modtageantenner, ligger langt under de anbefalede grænseværdier.

Bemærkninger til naboorienteringen

Såfremt du har bemærkninger eller indsigelser til, at der eventuelt dispenseres fra nævnte bestemmelser til gennemførelse af projektet som ansøgt, skal disse være kommunen i hænde senest den 4. juli 2019.

Vi gør opmærksom på, at kommunen ikke har pligt til at rette sig efter eventuelle indsigelser, men at naboernes udtalelse alene indhentes for at give et så fyldestgørende beslutningsgrundlag som muligt. Orientering om sagens udfald vil blive fremsendt til alle, som rettidigt har indsendt bemærkninger til sagen.

Med venlig hilsen

Quang Huy Ha
byggesagsbehandler
Byplan og Byggesag
Center for By, Kultur og Borgerservice

Ansøgning og tegningsmateriale er vedlagt.

Kopi af høringsbrevet er sendt til Lindeeg, V/ Ulf Lindeneg, Frihedsmindevej 26, 4840 Nr. Alslev



Mette Troelsen
Kildegårdsvej 3
3650 Ølstykke

Naboorientering

Ansøgning om opførelse af en 30 m mobilmast på Bryggertorvet, matr. nr. 4 cn Ølstykke By, 3650 Ølstykke.

Der er ansøgt om tilladelse til at opføre en 30 m høj mobilmast ved husgavl på Nettobygningen på Niels Olsens vej 2a, 3650 Ølstykke.

Det ansøgte kræver dispensation fra lokalplan nr. 73 §7 stk. 7.15, der anfører, at "Bygningshøjden nord for veje a-b må ikke overstige 12 m."

Hvis du har bemærkninger til det ansøgte, skal det være kommunen i hænde senest d. 4. juli 2019.

Området hvor mobilmasten ønskes opført

Området, hvor masten ønskes placeret, er et område med blandet bolig og erhverv som dagligvarebutikker, detailbutikker, administration- og serviceerhverv typisk i stueetage med beboelse på 1. sal.

Bryggertorvet grænser op til et historisk område mod nord, med en afstand på 200 meter til Ølstykke Kirke, som oprindeligt er opført omkring 1100-tallet. Mod syd ca. 150 m ligger Frederikssundsvejen. Området er omgivet af bymæssig boligbebyggelse. Jævnfør naturbeskyttelsesloven er det forbudt indenfor 300 m til en kirke at opføre bebyggelse, som er over 8,5 m højt.

Kirkebyggelinjen har til formål at beskytte kirker, der ligger mere eller mindre åbent i landskabet mod, at der opføres bebyggelse, som virker skæmmende på kirkerne eller hindrer, at kirkerne er synlige i landskabet. I tilfælde, hvor kirken er omgivet af bymæssig bebyggelse i hele beskyttelseszonen som det ansøgte område, gælder forbuddet ikke.

Mobildækningen i området med blandet erhverv og bolig er karakteriseret som lav. Placeringen ved Bryggertorvet er derfor valgt for at kunne give borgerne og de erhvervsdrivende i området bedre dækning i form af mere kvalitet og hastighed. Det eksisterende sendeanlæg kan ikke håndtere den mængde samtale og data via tjenester som mail, web, surfing, streaming-tjeneste mm., som brugerne i området med rette kan forvente.

Når forbruget i et givent område stiger, betyder det samtidig, at dækningsområdet for det pågældende sendeanlæg/ mobilmast formindskes. Behovet for nyt sendeanlæg/ mobilmast opstår, når der konstateres et konstant højt forbrug af kapacitet i netværket, som det ikke kan honorere, uden at der opstår såvel dæknings- som kapacitetshuller. Det er netop det, som TDC kan konstatere i det ansøgte område. Nærmeste mobilmast er en 42 m høj mobilmast ved Egedal Station.

Den 18-06-2019

Sagsnr.: 18-0078

Sagsbehandler:

Quang Huy Ha

Direkte tlf.: [redacted]

E-mail: [redacted]

Egedal Rådhus

Dronning Dagmars Vej 200

3650 Ølstykke

Telefon: [redacted]

Mail: [redacted]

Web: www.egedalkommune.dk

Åbningstid

Mandag - onsdag 10.00-14.00

Torsdag 10.00-17.30

Fredag 10.00-12.00

Det har ikke været muligt at finde høje strukturer eller høje bygninger i dækningsområdet til opsætning af antenner. Den ansøgte placering er derfor valgt, da det er centralt ved Bryggertorvet, som derfor kan dække hele området. Masten kan samtidig reduceres fra en 36 m gittermast til en 30 m rørmast på grund af områdets forholdsvis høje og centrale placering.

Med det ansøgte sendeanlæg ønsker TDC at forbedre kapaciteten for GSM900, UMT2100 samt LTE 800.

Det sundhedsmæssige aspekt

Selvom det sundhedsmæssige aspekt er et emne, der diskuteres og undersøges, fordi nærhed til antennesystemer kan have negative psykologiske konsekvenser i form af utryghed og usikkerhed, er det ikke et forhold, der indgår i sagsbehandlingen. Der har været en omfattende debat om den mulige strålingsrisiko for personer, der bor eller opholder sig i nærheden af masterne. Det skal her påpeges, at det ikke er påvist, at nærhed til mobilantenner har negative sundhedsmæssige konsekvenser for befolkningen, idet målinger har vist at effekten fra de radiobølger, der sendes mellem sende- og modtageantenner, ligger langt under de anbefalede grænseværdier.

Bemærkninger til naboorienteringen

Såfremt du har bemærkninger eller indsigelser til, at der eventuelt dispenseres fra nævnte bestemmelser til gennemførelse af projektet som ansøgt, skal disse være kommunen i hænde senest den 4. juli 2019.

Vi gør opmærksom på, at kommunen ikke har pligt til at rette sig efter eventuelle indsigelser, men at naboernes udtalelse alene indhentes for at give et så fyldestgørende beslutningsgrundlag som muligt. Orientering om sagens udfald vil blive fremsendt til alle, som rettidigt har indsendt bemærkninger til sagen.

Med venlig hilsen

Quang Huy Ha
byggesagsbehandler
Byplan og Byggesag
Center for By, Kultur og Borgerservice

Ansøgning og tegningsmateriale er vedlagt.

Kopi af høringsbrevet er sendt til Lindeeg, V/ Ulf Lindeneg, Frihedsmindevej 26, 4840 Nr. Alslev



Kate Porsborg
Lavendelvej 18
3650 Ølstykke

Naboorientering

Ansøgning om opførelse af en 30 m mobilmast på Bryggertorvet, matr. nr. 4 cn Ølstykke By, 3650 Ølstykke.

Der er ansøgt om tilladelse til at opføre en 30 m høj mobilmast ved husgavl på Nettobygningen på Niels Olsens vej 2a, 3650 Ølstykke.

Det ansøgte kræver dispensation fra lokalplan nr. 73 §7 stk. 7.15, der anfører, at *"Bygningshøjden nord for veje a-b må ikke overstige 12 m."*

Hvis du har bemærkninger til det ansøgte, skal det være kommunen i hænde senest d. 4. juli 2019.

Området hvor mobilmasten ønskes opført

Området, hvor masten ønskes placeret, er et område med blandet bolig og erhverv som dagligvarebutikker, detailbutikker, administration- og serviceerhverv typisk i stueetage med beboelse på 1. sal.

Bryggertorvet grænser op til et historisk område mod nord, med en afstand på 200 meter til Ølstykke Kirke, som oprindeligt er opført omkring 1100-tallet. Mod syd ca. 150 m ligger Frederikssundsvejen. Området er omgivet af bymæssig boligbebyggelse. Jævnfør naturbeskyttelsesloven er det forbudt indenfor 300 m til en kirke at opføre bebyggelse, som er over 8,5 m højt.

Kirkebyggelinjen har til formål at beskytte kirker, der ligger mere eller mindre åbent i landskabet mod, at der opføres bebyggelse, som virker skæmmende på kirkerne eller hindrer, at kirkerne er synlige i landskabet. I tilfælde, hvor kirken er omgivet af bymæssig bebyggelse i hele beskyttelseszonen som det ansøgte område, gælder forbuddet ikke.

Mobildækningen i området med blandet erhverv og bolig er karakteriseret som lav. Placeringen ved Bryggertorvet er derfor valgt for at kunne give borgerne og de erhvervsdrivende i området bedre dækning i form af mere kvalitet og hastighed. Det eksisterende sendeanlæg kan ikke håndtere den mængde samtale og data via tjenester som mail, web, surfing, streaming-tjeneste mm., som brugerne i området med rette kan forvente.

Når forbruget i et givent område stiger, betyder det samtidig, at dækningsområdet for det pågældende sendeanlæg/ mobilmast formindskes. Behovet for nyt sendeanlæg/ mobilmast opstår, når der konstateres et konstant højt forbrug af kapacitet i netværket, som det ikke kan honorere, uden at der opstår såvel dæknings- som kapacitetshuller. Det er netop det, som TDC kan konstatere i det ansøgte område. Nærmeste mobilmast er en 42 m høj mobilmast ved Egedal Station.

Den 18-06-2019

Sagsnr.: 18-0078

Sagsbehandler:

Quang Huy Ha

Direkte tlf.: [REDACTED]

E-mail: [REDACTED]

Egedal Rådhus

Dronning Dagmars Vej 200

3650 Ølstykke

Telefon: [REDACTED]

Mail: [REDACTED]

Web: www.egedalkommune.dk

Åbningstid

Mandag - onsdag 10.00-14.00

Torsdag 10.00-17.30

Fredag 10.00-12.00

Det har ikke været muligt at finde høje strukturer eller høje bygninger i dækningsområdet til opsætning af antenner. Den ansøgte placering er derfor valgt, da det er centralt ved Bryggertorvet, som derfor kan dække hele området. Masten kan samtidig reduceres fra en 36 m gittermast til en 30 m rørmast på grund af områdets forholdsvis høje og centrale placering.

Med det ansøgte sendeanlæg ønsker TDC at forbedre kapaciteten for GSM900, UMT2100 samt LTE 800.

Det sundhedsmæssige aspekt

Selvom det sundhedsmæssige aspekt er et emne, der diskuteres og undersøges, fordi nærhed til antennesystemer kan have negative psykologiske konsekvenser i form af utryghed og usikkerhed, er det ikke et forhold, der indgår i sagsbehandlingen. Der har været en omfattende debat om den mulige strålingsrisiko for personer, der bor eller opholder sig i nærheden af masterne. Det skal her påpeges, at det ikke er påvist, at nærhed til mobilantenner har negative sundhedsmæssige konsekvenser for befolkningen, idet målinger har vist at effekten fra de radiobølger, der sendes mellem sende- og modtageantenner, ligger langt under de anbefalede grænseværdier.

Bemærkninger til naboorienteringen

Såfremt du har bemærkninger eller indsigelser til, at der eventuelt dispenseres fra nævnte bestemmelser til gennemførelse af projektet som ansøgt, skal disse være kommunen i hænde senest den 4. juli 2019.

Vi gør opmærksom på, at kommunen ikke har pligt til at rette sig efter eventuelle indsigelser, men at naboernes udtalelse alene indhentes for at give et så fyldestgørende beslutningsgrundlag som muligt. Orientering om sagens udfald vil blive fremsendt til alle, som rettidigt har indsendt bemærkninger til sagen.

Med venlig hilsen

Quang Huy Ha
byggesagsbehandler
Byplan og Byggesag
Center for By, Kultur og Borgerservice

Ansøgning og tegningsmateriale er vedlagt.

Kopi af høringsbrevet er sendt til Lindeeg, V/ Ulf Lindeneg, Frihedsmindevej 26, 4840 Nr. Alslev



Maria Kastrup Gustavsen
Stengårdsvej 6
3650 Ølstykke

Naboorientering

Ansøgning om opførelse af en 30 m mobilmast på Bryggertorvet, matr. nr. 4 cn Ølstykke By, 3650 Ølstykke.

Der er ansøgt om tilladelse til at opføre en 30 m høj mobilmast ved husgavl på Nettobygningen på Niels Olsens vej 2a, 3650 Ølstykke.

Det ansøgte kræver dispensation fra lokalplan nr. 73 §7 stk. 7.15, der anfører, at *"Bygningshøjden nord for veje a-b må ikke overstige 12 m."*

Hvis du har bemærkninger til det ansøgte, skal det være kommunen i hænde senest d. 4. juli 2019.

Området hvor mobilmasten ønskes opført

Området, hvor masten ønskes placeret, er et område med blandet bolig og erhverv som dagligvarebutikker, detailbutikker, administration- og serviceerhverv typisk i stueetage med beboelse på 1. sal.

Bryggertorvet grænser op til et historisk område mod nord, med en afstand på 200 meter til Ølstykke Kirke, som oprindeligt er opført omkring 1100-tallet. Mod syd ca. 150 m ligger Frederikssundsvejen. Området er omgivet af bymæssig boligbebyggelse. Jævnfør naturbeskyttelsesloven er det forbudt indenfor 300 m til en kirke at opføre bebyggelse, som er over 8,5 m højt.

Kirkebyggelinjen har til formål at beskytte kirker, der ligger mere eller mindre åbent i landskabet mod, at der opføres bebyggelse, som virker skæmmende på kirkerne eller hindrer, at kirkerne er synlige i landskabet. I tilfælde, hvor kirken er omgivet af bymæssig bebyggelse i hele beskyttelseszonen som det ansøgte område, gælder forbuddet ikke.

Mobildækningen i området med blandet erhverv og bolig er karakteriseret som lav. Placeringen ved Bryggertorvet er derfor valgt for at kunne give borgerne og de erhvervsdrivende i området bedre dækning i form af mere kvalitet og hastighed. Det eksisterende sendeanlæg kan ikke håndtere den mængde samtale og data via tjenester som mail, web, surfing, streaming-tjeneste mm., som brugerne i området med rette kan forvente.

Når forbruget i et givent område stiger, betyder det samtidig, at dækningsområdet for det pågældende sendeanlæg/ mobilmast formindskes. Behovet for nyt sendeanlæg/ mobilmast opstår, når der konstateres et konstant højt forbrug af kapacitet i netværket, som det ikke kan honorere, uden at der opstår såvel dæknings- som kapacitetshuller. Det er netop det, som TDC kan konstatere i det ansøgte område. Nærmeste mobilmast er en 42 m høj mobilmast ved Egedal Station.

Den 18-06-2019

Sagsnr.: 18-0078

Sagsbehandler:

Quang Huy Ha

Direkte tlf.: [REDACTED]

E-mail: [REDACTED]

Egedal Rådhus

Dronning Dagmars Vej 200

3650 Ølstykke

Telefon: [REDACTED]

Mail: [REDACTED]

Web: www.egedalkommune.dk

Åbningstid

Mandag - onsdag 10.00-14.00

Torsdag 10.00-17.30

Fredag 10.00-12.00

Det har ikke været muligt at finde høje strukturer eller høje bygninger i dækningsområdet til opsætning af antenner. Den ansøgte placering er derfor valgt, da det er centralt ved Bryggertorvet, som derfor kan dække hele området. Masten kan samtidig reduceres fra en 36 m gittermast til en 30 m rørmast på grund af områdets forholdsvis høje og centrale placering.

Med det ansøgte sendeanlæg ønsker TDC at forbedre kapaciteten for GSM900, UMT2100 samt LTE 800.

Det sundhedsmæssige aspekt

Selvom det sundhedsmæssige aspekt er et emne, der diskuteres og undersøges, fordi nærhed til antennesystemer kan have negative psykologiske konsekvenser i form af utryghed og usikkerhed, er det ikke et forhold, der indgår i sagsbehandlingen. Der har været en omfattende debat om den mulige strålingsrisiko for personer, der bor eller opholder sig i nærheden af masterne. Det skal her påpeges, at det ikke er påvist, at nærhed til mobilantenner har negative sundhedsmæssige konsekvenser for befolkningen, idet målinger har vist at effekten fra de radiobølger, der sendes mellem sende- og modtageantenner, ligger langt under de anbefalede grænseværdier.

Bemærkninger til naboorienteringen

Såfremt du har bemærkninger eller indsigelser til, at der eventuelt dispenseres fra nævnte bestemmelser til gennemførelse af projektet som ansøgt, skal disse være kommunen i hænde senest den 4. juli 2019.

Vi gør opmærksom på, at kommunen ikke har pligt til at rette sig efter eventuelle indsigelser, men at naboernes udtalelse alene indhentes for at give et så fyldestgørende beslutningsgrundlag som muligt. Orientering om sagens udfald vil blive fremsendt til alle, som rettidigt har indsendt bemærkninger til sagen.

Med venlig hilsen

Quang Huy Ha
byggesagsbehandler
Byplan og Byggesag
Center for By, Kultur og Borgerservice

Ansøgning og tegningsmateriale er vedlagt.

Kopi af høringsbrevet er sendt til Lindeeg, V/ Ulf Lindeneg, Frihedsmindevej 26, 4840 Nr. Alslev



Heidi Hammerlund Viberg-Holde
Kildegårdsvej 27
3650 Ølstykke

Naboorientering

Ansøgning om opførelse af en 30 m mobilmast på Bryggertorvet, matr. nr. 4 cn Ølstykke By, 3650 Ølstykke.

Der er ansøgt om tilladelse til at opføre en 30 m høj mobilmast ved husgavl på Nettobygningen på Niels Olsens vej 2a, 3650 Ølstykke.

Det ansøgte kræver dispensation fra lokalplan nr. 73 §7 stk. 7.15, der anfører, at "Bygningshøjden nord for veje a-b må ikke overstige 12 m."

Hvis du har bemærkninger til det ansøgte, skal det være kommunen i hænde senest d. 4. juli 2019.

Området hvor mobilmasten ønskes opført

Området, hvor masten ønskes placeret, er et område med blandet bolig og erhverv som dagligvarebutikker, detailbutikker, administration- og serviceerhverv typisk i stueetage med beboelse på 1. sal.

Bryggertorvet grænser op til et historisk område mod nord, med en afstand på 200 meter til Ølstykke Kirke, som oprindeligt er opført omkring 1100-tallet. Mod syd ca. 150 m ligger Frederikssundsvejen. Området er omgivet af bymæssig boligbebyggelse. Jævnfør naturbeskyttelsesloven er det forbudt indenfor 300 m til en kirke at opføre bebyggelse, som er over 8,5 m højt.

Kirkebyggelinjen har til formål at beskytte kirker, der ligger mere eller mindre åbent i landskabet mod, at der opføres bebyggelse, som virker skæmmende på kirkerne eller hindrer, at kirkerne er synlige i landskabet. I tilfælde, hvor kirken er omgivet af bymæssig bebyggelse i hele beskyttelseszonen som det ansøgte område, gælder forbuddet ikke.

Mobildækningen i området med blandet erhverv og bolig er karakteriseret som lav. Placeringen ved Bryggertorvet er derfor valgt for at kunne give borgerne og de erhvervsdrivende i området bedre dækning i form af mere kvalitet og hastighed. Det eksisterende sendeanlæg kan ikke håndtere den mængde samtale og data via tjenester som mail, web, surfing, streaming-tjeneste mm., som brugerne i området med rette kan forvente.

Når forbruget i et givent område stiger, betyder det samtidig, at dækningsområdet for det pågældende sendeanlæg/ mobilmast formindskes. Behovet for nyt sendeanlæg/ mobilmast opstår, når der konstateres et konstant højt forbrug af kapacitet i netværket, som det ikke kan honorere, uden at der opstår såvel dæknings- som kapacitetshuller. Det er netop det, som TDC kan konstatere i det ansøgte område. Nærmeste mobilmast er en 42 m høj mobilmast ved Egedal Station.

Den 18-06-2019

Sagsnr.: 18-0078

Sagsbehandler:

Quang Huy Ha

Direkte tlf.: [REDACTED]

E-mail: [REDACTED]

Egedal Rådhus

Dronning Dagmars Vej 200

3650 Ølstykke

Telefon: [REDACTED]

Mail: [REDACTED]

Web: www.egedalkommune.dk

Åbningstid

Mandag - onsdag 10.00-14.00

Torsdag 10.00-17.30

Fredag 10.00-12.00

Det har ikke været muligt at finde høje strukturer eller høje bygninger i dækningsområdet til opsætning af antenner. Den ansøgte placering er derfor valgt, da det er centralt ved Bryggertorvet, som derfor kan dække hele området. Masten kan samtidig reduceres fra en 36 m gittermast til en 30 m rørmast på grund af områdets forholdsvis høje og centrale placering.

Med det ansøgte sendeanlæg ønsker TDC at forbedre kapaciteten for GSM900, UMT2100 samt LTE 800.

Det sundhedsmæssige aspekt

Selvom det sundhedsmæssige aspekt er et emne, der diskuteres og undersøges, fordi nærhed til antennesystemer kan have negative psykologiske konsekvenser i form af utryghed og usikkerhed, er det ikke et forhold, der indgår i sagsbehandlingen. Der har været en omfattende debat om den mulige strålingsrisiko for personer, der bor eller opholder sig i nærheden af masterne. Det skal her påpeges, at det ikke er påvist, at nærhed til mobilantenner har negative sundhedsmæssige konsekvenser for befolkningen, idet målinger har vist at effekten fra de radiobølger, der sendes mellem sende- og modtageantenner, ligger langt under de anbefalede grænseværdier.

Bemærkninger til naboorienteringen

Såfremt du har bemærkninger eller indsigelser til, at der eventuelt dispenseres fra nævnte bestemmelser til gennemførelse af projektet som ansøgt, skal disse være kommunen i hænde senest den 4. juli 2019.

Vi gør opmærksom på, at kommunen ikke har pligt til at rette sig efter eventuelle indsigelser, men at naboernes udtalelse alene indhentes for at give et så fyldestgørende beslutningsgrundlag som muligt. Orientering om sagens udfald vil blive fremsendt til alle, som rettidigt har indsendt bemærkninger til sagen.

Med venlig hilsen

Quang Huy Ha
byggesagsbehandler
Byplan og Byggesag
Center for By, Kultur og Borgerservice

Ansøgning og tegningsmateriale er vedlagt.

Kopi af høringsbrevet er sendt til Lindeeg, V/ Ulf Lindeneg, Frihedsmindevej 26, 4840 Nr. Alslev



Morten Ryberg
Københavnsvej 24 B
3650 Ølstykke

Naboorientering

Ansøgning om opførelse af en 30 m mobilmast på Bryggertorvet, matr. nr. 4 cn Ølstykke By, 3650 Ølstykke.

Der er ansøgt om tilladelse til at opføre en 30 m høj mobilmast ved husgavl på Nettobygningen på Niels Olsens vej 2a, 3650 Ølstykke.

Det ansøgte kræver dispensation fra lokalplan nr. 73 §7 stk. 7.15, der anfører, at "Bygningshøjden nord for veje a-b må ikke overstige 12 m."

Hvis du har bemærkninger til det ansøgte, skal det være kommunen i hænde senest d. 4. juli 2019.

Området hvor mobilmasten ønskes opført

Området, hvor masten ønskes placeret, er et område med blandet bolig og erhverv som dagligvarebutikker, detailbutikker, administration- og serviceerhverv typisk i stueetage med beboelse på 1. sal.

Bryggertorvet grænser op til et historisk område mod nord, med en afstand på 200 meter til Ølstykke Kirke, som oprindeligt er opført omkring 1100-tallet. Mod syd ca. 150 m ligger Frederikssundsvejen. Området er omgivet af bymæssig boligbebyggelse. Jævnfør naturbeskyttelsesloven er det forbudt indenfor 300 m til en kirke at opføre bebyggelse, som er over 8,5 m højt.

Kirkebyggelinjen har til formål at beskytte kirker, der ligger mere eller mindre åbent i landskabet mod, at der opføres bebyggelse, som virker skæmmende på kirkerne eller hindrer, at kirkerne er synlige i landskabet. I tilfælde, hvor kirken er omgivet af bymæssig bebyggelse i hele beskyttelseszonen som det ansøgte område, gælder forbuddet ikke.

Mobildækningen i området med blandet erhverv og bolig er karakteriseret som lav. Placeringen ved Bryggertorvet er derfor valgt for at kunne give borgerne og de erhvervsdrivende i området bedre dækning i form af mere kvalitet og hastighed. Det eksisterende sendeanlæg kan ikke håndtere den mængde samtale og data via tjenester som mail, web, surfing, streaming-tjeneste mm., som brugerne i området med rette kan forvente.

Når forbruget i et givent område stiger, betyder det samtidig, at dækningsområdet for det pågældende sendeanlæg/ mobilmast formindskes. Behovet for nyt sendeanlæg/ mobilmast opstår, når der konstateres et konstant højt forbrug af kapacitet i netværket, som det ikke kan honorere, uden at der opstår såvel dæknings- som kapacitetshuller. Det er netop det, som TDC kan konstatere i det ansøgte område. Nærmeste mobilmast er en 42 m høj mobilmast ved Egedal Station.

Den 18-06-2019

Sagsnr.: 18-0078

Sagsbehandler:

Quang Huy Ha

Direkte tlf.: [REDACTED]

E-mail: [REDACTED]

Egedal Rådhus

Dronning Dagmars Vej 200

3650 Ølstykke

Telefon: [REDACTED]

Mail: [REDACTED]

Web: www.egedalkommune.dk

Åbningstid

Mandag - onsdag 10.00-14.00

Torsdag 10.00-17.30

Fredag 10.00-12.00

Det har ikke været muligt at finde høje strukturer eller høje bygninger i dækningsområdet til opsætning af antenner. Den ansøgte placering er derfor valgt, da det er centralt ved Bryggertorvet, som derfor kan dække hele området. Masten kan samtidig reduceres fra en 36 m gittermast til en 30 m rørmast på grund af områdets forholdsvis høje og centrale placering.

Med det ansøgte sendeanlæg ønsker TDC at forbedre kapaciteten for GSM900, UMT2100 samt LTE 800.

Det sundhedsmæssige aspekt

Selvom det sundhedsmæssige aspekt er et emne, der diskuteres og undersøges, fordi nærhed til antennesystemer kan have negative psykologiske konsekvenser i form af utryghed og usikkerhed, er det ikke et forhold, der indgår i sagsbehandlingen. Der har været en omfattende debat om den mulige strålingsrisiko for personer, der bor eller opholder sig i nærheden af masterne. Det skal her påpeges, at det ikke er påvist, at nærhed til mobilantenner har negative sundhedsmæssige konsekvenser for befolkningen, idet målinger har vist at effekten fra de radiobølger, der sendes mellem sende- og modtageantenner, ligger langt under de anbefalede grænseværdier.

Bemærkninger til naboorienteringen

Såfremt du har bemærkninger eller indsigelser til, at der eventuelt dispenseres fra nævnte bestemmelser til gennemførelse af projektet som ansøgt, skal disse være kommunen i hænde senest den 4. juli 2019.

Vi gør opmærksom på, at kommunen ikke har pligt til at rette sig efter eventuelle indsigelser, men at naboernes udtalelse alene indhentes for at give et så fyldestgørende beslutningsgrundlag som muligt. Orientering om sagens udfald vil blive fremsendt til alle, som rettidigt har indsendt bemærkninger til sagen.

Med venlig hilsen

Quang Huy Ha
byggesagsbehandler
Byplan og Byggesag
Center for By, Kultur og Borgerservice

Ansøgning og tegningsmateriale er vedlagt.

Kopi af høringsbrevet er sendt til Lindeeg, V/ Ulf Lindeneg, Frihedsmindevej 26, 4840 Nr. Alslev



Torsten Martin Hansen
Hampelandvej 24
3650 Ølstykke

Naboorientering

Ansøgning om opførelse af en 30 m mobilmast på Bryggertorvet, matr. nr. 4 cn Ølstykke By, 3650 Ølstykke.

Der er ansøgt om tilladelse til at opføre en 30 m høj mobilmast ved husgavl på Nettobygningen på Niels Olsens vej 2a, 3650 Ølstykke.

Det ansøgte kræver dispensation fra lokalplan nr. 73 §7 stk. 7.15, der anfører, at "Bygningshøjden nord for veje a-b må ikke overstige 12 m."

Hvis du har bemærkninger til det ansøgte, skal det være kommunen i hænde senest d. 4. juli 2019.

Området hvor mobilmasten ønskes opført

Området, hvor masten ønskes placeret, er et område med blandet bolig og erhverv som dagligvarebutikker, detailbutikker, administration- og serviceerhverv typisk i stueetage med beboelse på 1. sal.

Bryggertorvet grænser op til et historisk område mod nord, med en afstand på 200 meter til Ølstykke Kirke, som oprindeligt er opført omkring 1100-tallet. Mod syd ca. 150 m ligger Frederikssundsvejen. Området er omgivet af bymæssig boligbebyggelse. Jævnfør naturbeskyttelsesloven er det forbudt indenfor 300 m til en kirke at opføre bebyggelse, som er over 8,5 m højt.

Kirkebyggelinjen har til formål at beskytte kirker, der ligger mere eller mindre åbent i landskabet mod, at der opføres bebyggelse, som virker skæmmende på kirkerne eller hindrer, at kirkerne er synlige i landskabet. I tilfælde, hvor kirken er omgivet af bymæssig bebyggelse i hele beskyttelseszonen som det ansøgte område, gælder forbuddet ikke.

Mobildækningen i området med blandet erhverv og bolig er karakteriseret som lav. Placeringen ved Bryggertorvet er derfor valgt for at kunne give borgerne og de erhvervsdrivende i området bedre dækning i form af mere kvalitet og hastighed. Det eksisterende sendeanlæg kan ikke håndtere den mængde samtale og data via tjenester som mail, web, surfing, streaming-tjeneste mm., som brugerne i området med rette kan forvente.

Når forbruget i et givent område stiger, betyder det samtidig, at dækningsområdet for det pågældende sendeanlæg/ mobilmast formindskes. Behovet for nyt sendeanlæg/ mobilmast opstår, når der konstateres et konstant højt forbrug af kapacitet i netværket, som det ikke kan honorere, uden at der opstår såvel dæknings- som kapacitetshuller. Det er netop det, som TDC kan konstatere i det ansøgte område. Nærmeste mobilmast er en 42 m høj mobilmast ved Egedal Station.

Den 18-06-2019

Sagsnr.: 18-0078

Sagsbehandler:

Quang Huy Ha

Direkte tlf.: [REDACTED]

E-mail: [REDACTED]

Egedal Rådhus

Dronning Dagmars Vej 200

3650 Ølstykke

Telefon: [REDACTED]

Mail: [REDACTED]

Web: www.egedalkommune.dk

Åbningstid

Mandag - onsdag 10.00-14.00

Torsdag 10.00-17.30

Fredag 10.00-12.00

Det har ikke været muligt at finde høje strukturer eller høje bygninger i dækningsområdet til opsætning af antenner. Den ansøgte placering er derfor valgt, da det er centralt ved Bryggertorvet, som derfor kan dække hele området. Masten kan samtidig reduceres fra en 36 m gittermast til en 30 m rørmast på grund af områdets forholdsvis høje og centrale placering.

Med det ansøgte sendeanlæg ønsker TDC at forbedre kapaciteten for GSM900, UMT2100 samt LTE 800.

Det sundhedsmæssige aspekt

Selvom det sundhedsmæssige aspekt er et emne, der diskuteres og undersøges, fordi nærhed til antennesystemer kan have negative psykologiske konsekvenser i form af utryghed og usikkerhed, er det ikke et forhold, der indgår i sagsbehandlingen. Der har været en omfattende debat om den mulige strålingsrisiko for personer, der bor eller opholder sig i nærheden af masterne. Det skal her påpeges, at det ikke er påvist, at nærhed til mobilantener har negative sundhedsmæssige konsekvenser for befolkningen, idet målinger har vist at effekten fra de radiobølger, der sendes mellem sende- og modtageantener, ligger langt under de anbefalede grænseværdier.

Bemærkninger til naboorienteringen

Såfremt du har bemærkninger eller indsigelser til, at der eventuelt dispenseres fra nævnte bestemmelser til gennemførelse af projektet som ansøgt, skal disse være kommunen i hænde senest den 4. juli 2019.

Vi gør opmærksom på, at kommunen ikke har pligt til at rette sig efter eventuelle indsigelser, men at naboernes udtalelse alene indhentes for at give et så fyldestgørende beslutningsgrundlag som muligt. Orientering om sagens udfald vil blive fremsendt til alle, som rettidigt har indsendt bemærkninger til sagen.

Med venlig hilsen

Quang Huy Ha
byggesagsbehandler
Byplan og Byggesag
Center for By, Kultur og Borgerservice

Ansøgning og tegningsmateriale er vedlagt.

Kopi af høringsbrevet er sendt til Lindeeg, V/ Ulf Lindeneg, Frihedsmindevej 26, 4840 Nr. Alslev



Michael Hede
Langs Hegnet 2
3310 Ølsted

Naboorientering

Ansøgning om opførelse af en 30 m mobilmast på Bryggertorvet, matr. nr. 4 cn Ølstykke By, 3650 Ølstykke.

Der er ansøgt om tilladelse til at opføre en 30 m høj mobilmast ved husgavl på Nettobygningen på Niels Olsens vej 2a, 3650 Ølstykke.

Det ansøgte kræver dispensation fra lokalplan nr. 73 §7 stk. 7.15, der anfører, at *"Bygningshøjden nord for veje a-b må ikke overstige 12 m."*

Hvis du har bemærkninger til det ansøgte, skal det være kommunen i hænde senest d. 4. juli 2019.

Området hvor mobilmasten ønskes opført

Området, hvor masten ønskes placeret, er et område med blandet bolig og erhverv som dagligvarebutikker, detailbutikker, administration- og serviceerhverv typisk i stueetage med beboelse på 1. sal.

Bryggertorvet grænser op til et historisk område mod nord, med en afstand på 200 meter til Ølstykke Kirke, som oprindeligt er opført omkring 1100-tallet. Mod syd ca. 150 m ligger Frederikssundsvejen. Området er omgivet af bymæssig boligbebyggelse. Jævnfør naturbeskyttelsesloven er det forbudt indenfor 300 m til en kirke at opføre bebyggelse, som er over 8,5 m højt.

Kirkebyggelinjen har til formål at beskytte kirker, der ligger mere eller mindre åbent i landskabet mod, at der opføres bebyggelse, som virker skæmmende på kirkerne eller hindrer, at kirkerne er synlige i landskabet. I tilfælde, hvor kirken er omgivet af bymæssig bebyggelse i hele beskyttelseszonen som det ansøgte område, gælder forbuddet ikke.

Mobildækningen i området med blandet erhverv og bolig er karakteriseret som lav. Placeringen ved Bryggertorvet er derfor valgt for at kunne give borgerne og de erhvervsdrivende i området bedre dækning i form af mere kvalitet og hastighed. Det eksisterende sendeanlæg kan ikke håndtere den mængde samtale og data via tjenester som mail, web, surfing, streaming-tjeneste mm., som brugerne i området med rette kan forvente.

Når forbruget i et givent område stiger, betyder det samtidig, at dækningsområdet for det pågældende sendeanlæg/ mobilmast formindskes. Behovet for nyt sendeanlæg/ mobilmast opstår, når der konstateres et konstant højt forbrug af kapacitet i netværket, som det ikke kan honorere, uden at der opstår såvel dæknings- som kapacitetshuller. Det er netop det, som TDC kan konstatere i det ansøgte område. Nærmeste mobilmast er en 42 m høj mobilmast ved Egedal Station.

Den 18-06-2019

Sagsnr.: 18-0078

Sagsbehandler:

Quang Huy Ha

Direkte tlf.: [REDACTED]

E-mail: [REDACTED]

Egedal Rådhus

Dronning Dagmars Vej 200

3650 Ølstykke

Telefon: [REDACTED]

Mail: [REDACTED]

Web: www.egedalkommune.dk

Åbningstid

Mandag - onsdag 10.00-14.00

Torsdag 10.00-17.30

Fredag 10.00-12.00

Det har ikke været muligt at finde høje strukturer eller høje bygninger i dækningsområdet til opsætning af antenner. Den ansøgte placering er derfor valgt, da det er centralt ved Bryggertorvet, som derfor kan dække hele området. Masten kan samtidig reduceres fra en 36 m gittermast til en 30 m rørmast på grund af områdets forholdsvis høje og centrale placering.

Med det ansøgte sendeanlæg ønsker TDC at forbedre kapaciteten for GSM900, UMT2100 samt LTE 800.

Det sundhedsmæssige aspekt

Selvom det sundhedsmæssige aspekt er et emne, der diskuteres og undersøges, fordi nærhed til antennesystemer kan have negative psykologiske konsekvenser i form af utryghed og usikkerhed, er det ikke et forhold, der indgår i sagsbehandlingen. Der har været en omfattende debat om den mulige strålingsrisiko for personer, der bor eller opholder sig i nærheden af masterne. Det skal her påpeges, at det ikke er påvist, at nærhed til mobilantenner har negative sundhedsmæssige konsekvenser for befolkningen, idet målinger har vist at effekten fra de radiobølger, der sendes mellem sende- og modtageantenner, ligger langt under de anbefalede grænseværdier.

Bemærkninger til naboorienteringen

Såfremt du har bemærkninger eller indsigelser til, at der eventuelt dispenseres fra nævnte bestemmelser til gennemførelse af projektet som ansøgt, skal disse være kommunen i hænde senest den 4. juli 2019.

Vi gør opmærksom på, at kommunen ikke har pligt til at rette sig efter eventuelle indsigelser, men at naboernes udtalelse alene indhentes for at give et så fyldestgørende beslutningsgrundlag som muligt. Orientering om sagens udfald vil blive fremsendt til alle, som rettidigt har indsendt bemærkninger til sagen.

Med venlig hilsen

Quang Huy Ha
byggesagsbehandler
Byplan og Byggesag
Center for By, Kultur og Borgerservice

Ansøgning og tegningsmateriale er vedlagt.

Kopi af høringsbrevet er sendt til Lindeeg, V/ Ulf Lindeneg, Frihedsmindevej 26, 4840 Nr. Alslev



Mikkel Jensen
Københavnsvej 22
3650 Ølstykke

Naboorientering

Ansøgning om opførelse af en 30 m mobilmast på Bryggertorvet, matr. nr. 4 cn Ølstykke By, 3650 Ølstykke.

Der er ansøgt om tilladelse til at opføre en 30 m høj mobilmast ved husgavl på Nettobygningen på Niels Olsens vej 2a, 3650 Ølstykke.

Det ansøgte kræver dispensation fra lokalplan nr. 73 §7 stk. 7.15, der anfører, at *"Bygningshøjden nord for veje a-b må ikke overstige 12 m."*

Hvis du har bemærkninger til det ansøgte, skal det være kommunen i hænde senest d. 4. juli 2019.

Området hvor mobilmasten ønskes opført

Området, hvor masten ønskes placeret, er et område med blandet bolig og erhverv som dagligvarebutikker, detailbutikker, administration- og serviceerhverv typisk i stueetage med beboelse på 1. sal.

Bryggertorvet grænser op til et historisk område mod nord, med en afstand på 200 meter til Ølstykke Kirke, som oprindeligt er opført omkring 1100-tallet. Mod syd ca. 150 m ligger Frederikssundsvejen. Området er omgivet af bymæssig boligbebyggelse. Jævnfør naturbeskyttelsesloven er det forbudt indenfor 300 m til en kirke at opføre bebyggelse, som er over 8,5 m højt.

Kirkebyggelinjen har til formål at beskytte kirker, der ligger mere eller mindre åbent i landskabet mod, at der opføres bebyggelse, som virker skæmmende på kirkerne eller hindrer, at kirkerne er synlige i landskabet. I tilfælde, hvor kirken er omgivet af bymæssig bebyggelse i hele beskyttelseszonen som det ansøgte område, gælder forbuddet ikke.

Mobildækningen i området med blandet erhverv og bolig er karakteriseret som lav. Placeringen ved Bryggertorvet er derfor valgt for at kunne give borgerne og de erhvervsdrivende i området bedre dækning i form af mere kvalitet og hastighed. Det eksisterende sendeanlæg kan ikke håndtere den mængde samtale og data via tjenester som mail, web, surfing, streaming-tjeneste mm., som brugerne i området med rette kan forvente.

Når forbruget i et givent område stiger, betyder det samtidig, at dækningsområdet for det pågældende sendeanlæg/ mobilmast formindskes. Behovet for nyt sendeanlæg/ mobilmast opstår, når der konstateres et konstant højt forbrug af kapacitet i netværket, som det ikke kan honorere, uden at der opstår såvel dæknings- som kapacitetshuller. Det er netop det, som TDC kan konstatere i det ansøgte område. Nærmeste mobilmast er en 42 m høj mobilmast ved Egedal Station.

Den 18-06-2019

Sagsnr.: 18-0078

Sagsbehandler:

Quang Huy Ha

Direkte tlf.: [REDACTED]

E-mail: [REDACTED]

Egedal Rådhus
Dronning Dagmars Vej 200
3650 Ølstykke

Telefon: [REDACTED]

Mail: [REDACTED]

Web: www.egedalkommune.dk

Åbningstid

Mandag - onsdag	10.00-14.00
Torsdag	10.00-17.30
Fredag	10.00-12.00

Det har ikke været muligt at finde høje strukturer eller høje bygninger i dækningsområdet til opsætning af antenner. Den ansøgte placering er derfor valgt, da det er centralt ved Bryggertorvet, som derfor kan dække hele området. Masten kan samtidig reduceres fra en 36 m gittermast til en 30 m rørmast på grund af områdets forholdsvis høje og centrale placering.

Med det ansøgte sendeanlæg ønsker TDC at forbedre kapaciteten for GSM900, UMT2100 samt LTE 800.

Det sundhedsmæssige aspekt

Selvom det sundhedsmæssige aspekt er et emne, der diskuteres og undersøges, fordi nærhed til antennesystemer kan have negative psykologiske konsekvenser i form af utryghed og usikkerhed, er det ikke et forhold, der indgår i sagsbehandlingen. Der har været en omfattende debat om den mulige strålingsrisiko for personer, der bor eller opholder sig i nærheden af masterne. Det skal her påpeges, at det ikke er påvist, at nærhed til mobilantenner har negative sundhedsmæssige konsekvenser for befolkningen, idet målinger har vist at effekten fra de radiobølger, der sendes mellem sende- og modtageantenner, ligger langt under de anbefalede grænseværdier.

Bemærkninger til naboorienteringen

Såfremt du har bemærkninger eller indsigelser til, at der eventuelt dispenseres fra nævnte bestemmelser til gennemførelse af projektet som ansøgt, skal disse være kommunen i hænde senest den 4. juli 2019.

Vi gør opmærksom på, at kommunen ikke har pligt til at rette sig efter eventuelle indsigelser, men at naboernes udtalelse alene indhentes for at give et så fyldestgørende beslutningsgrundlag som muligt. Orientering om sagens udfald vil blive fremsendt til alle, som rettidigt har indsendt bemærkninger til sagen.

Med venlig hilsen

Quang Huy Ha
byggesagsbehandler
Byplan og Byggesag
Center for By, Kultur og Borgerservice

Ansøgning og tegningsmateriale er vedlagt.

Kopi af høringsbrevet er sendt til Lindeeg, V/ Ulf Lindeneg, Frihedsmindevej 26, 4840 Nr. Alslev



Salling Group Ejendomme A/S
Rosbjergvej 33
Årslev
8220 Brabrand

Naboorientering

Ansøgning om opførelse af en 30 m mobilmast på Bryggertorvet, matr. nr. 4 cn Ølstykke By, 3650 Ølstykke.

Der er ansøgt om tilladelse til at opføre en 30 m høj mobilmast ved husgavl på Nettobygningen på Niels Olsens vej 2a, 3650 Ølstykke.

Det ansøgte kræver dispensation fra lokalplan nr. 73 §7 stk. 7.15, der anfører, at *"Bygningshøjden nord for veje a-b må ikke overstige 12 m."*

Hvis du har bemærkninger til det ansøgte, skal det være kommunen i hænde senest d. 4. juli 2019.

Området hvor mobilmasten ønskes opført

Området, hvor masten ønskes placeret, er et område med blandet bolig og erhverv som dagligvarebutikker, detailbutikker, administration- og serviceerhverv typisk i stueetage med beboelse på 1. sal.

Bryggertorvet grænser op til et historisk område mod nord, med en afstand på 200 meter til Ølstykke Kirke, som oprindeligt er opført omkring 1100-tallet. Mod syd ca. 150 m ligger Frederikssundsvejen. Området er omgivet af bymæssig boligbebyggelse. Jævnfør naturbeskyttelsesloven er det forbudt indenfor 300 m til en kirke at opføre bebyggelse, som er over 8,5 m højt.

Kirkebyggelinjen har til formål at beskytte kirker, der ligger mere eller mindre åbent i landskabet mod, at der opføres bebyggelse, som virker skæmmende på kirkerne eller hindrer, at kirkerne er synlige i landskabet. I tilfælde, hvor kirken er omgivet af bymæssig bebyggelse i hele beskyttelseszonen som det ansøgte område, gælder forbuddet ikke.

Mobildækningen i området med blandet erhverv og bolig er karakteriseret som lav. Placeringen ved Bryggertorvet er derfor valgt for at kunne give borgerne og de erhvervsdrivende i området bedre dækning i form af mere kvalitet og hastighed. Det eksisterende sendeanlæg kan ikke håndtere den mængde samtale og data via tjenester som mail, web, surfing, streaming-tjeneste mm., som brugerne i området med rette kan forvente.

Når forbruget i et givent område stiger, betyder det samtidig, at dækningsområdet for det pågældende sendeanlæg/ mobilmast formindskes. Behovet for nyt sendeanlæg/ mobilmast opstår, når der konstateres et konstant højt forbrug af kapacitet i netværket, som det ikke kan honorere, uden at der opstår såvel dæknings- som kapacitetshuller. Det er netop det, som TDC kan konstatere i det ansøgte område. Nærmeste mobilmast er en 42 m høj mobilmast ved Egedal Station.

Den 18-06-2019

Sagsnr.: 18-0078

Sagsbehandler:

Quang Huy Ha

Direkte tlf.: [REDACTED]

E-mail: [REDACTED]

Egedal Rådhus

Dronning Dagmars Vej 200

3650 Ølstykke

Telefon: [REDACTED]

Mail: [REDACTED]

Web: www.egedalkommune.dk

Åbningstid

Mandag - onsdag 10.00-14.00

Torsdag 10.00-17.30

Fredag 10.00-12.00

Det har ikke været muligt at finde høje strukturer eller høje bygninger i dækningsområdet til opsætning af antenner. Den ansøgte placering er derfor valgt, da det er centralt ved Bryggertorvet, som derfor kan dække hele området. Masten kan samtidig reduceres fra en 36 m gittermast til en 30 m rørmast på grund af områdets forholdsvis høje og centrale placering.

Med det ansøgte sendeanlæg ønsker TDC at forbedre kapaciteten for GSM900, UMT2100 samt LTE 800.

Det sundhedsmæssige aspekt

Selvom det sundhedsmæssige aspekt er et emne, der diskuteres og undersøges, fordi nærhed til antennesystemer kan have negative psykologiske konsekvenser i form af utryghed og usikkerhed, er det ikke et forhold, der indgår i sagsbehandlingen. Der har været en omfattende debat om den mulige strålingsrisiko for personer, der bor eller opholder sig i nærheden af masterne. Det skal her påpeges, at det ikke er påvist, at nærhed til mobilantenner har negative sundhedsmæssige konsekvenser for befolkningen, idet målinger har vist at effekten fra de radiobølger, der sendes mellem sende- og modtageantenner, ligger langt under de anbefalede grænseværdier.

Bemærkninger til naboorienteringen

Såfremt du har bemærkninger eller indsigelser til, at der eventuelt dispenseres fra nævnte bestemmelser til gennemførelse af projektet som ansøgt, skal disse være kommunen i hænde senest den 4. juli 2019.

Vi gør opmærksom på, at kommunen ikke har pligt til at rette sig efter eventuelle indsigelser, men at naboernes udtalelse alene indhentes for at give et så fyldestgørende beslutningsgrundlag som muligt. Orientering om sagens udfald vil blive fremsendt til alle, som rettidigt har indsendt bemærkninger til sagen.

Med venlig hilsen

Quang Huy Ha
byggesagsbehandler
Byplan og Byggesag
Center for By, Kultur og Borgerservice

Ansøgning og tegningsmateriale er vedlagt.

Kopi af høringsbrevet er sendt til Lindeeg, V/ Ulf Lindeneg, Frihedsmindevej 26, 4840 Nr. Alslev



Bolig - Kirkepladsen 4, 3650 Ølstykke
Kirkepladsen 4
3650 Ølstykke

Naboorientering

Ansøgning om opførelse af en 30 m mobilmast på Bryggertorvet, matr. nr. 4 cn Ølstykke By, 3650 Ølstykke.

Der er ansøgt om tilladelse til at opføre en 30 m høj mobilmast ved husgavl på Nettobygningen på Niels Olsens vej 2a, 3650 Ølstykke.

Det ansøgte kræver dispensation fra lokalplan nr. 73 §7 stk. 7.15, der anfører, at "Bygningshøjden nord for veje a-b må ikke overstige 12 m."

Hvis du har bemærkninger til det ansøgte, skal det være kommunen i hænde senest d. 4. juli 2019.

Området hvor mobilmasten ønskes opført

Området, hvor masten ønskes placeret, er et område med blandet bolig og erhverv som dagligvarebutikker, detailbutikker, administration- og serviceerhverv typisk i stueetage med beboelse på 1. sal.

Bryggertorvet grænser op til et historisk område mod nord, med en afstand på 200 meter til Ølstykke Kirke, som oprindeligt er opført omkring 1100-tallet. Mod syd ca. 150 m ligger Frederikssundsvejen. Området er omgivet af bymæssig boligbebyggelse. Jævnfør naturbeskyttelsesloven er det forbudt indenfor 300 m til en kirke at opføre bebyggelse, som er over 8,5 m højt.

Kirkebyggelinjen har til formål at beskytte kirker, der ligger mere eller mindre åbent i landskabet mod, at der opføres bebyggelse, som virker skæmmende på kirkerne eller hindrer, at kirkerne er synlige i landskabet. I tilfælde, hvor kirken er omgivet af bymæssig bebyggelse i hele beskyttelseszonen som det ansøgte område, gælder forbuddet ikke.

Mobildækningen i området med blandet erhverv og bolig er karakteriseret som lav. Placeringen ved Bryggertorvet er derfor valgt for at kunne give borgerne og de erhvervsdrivende i området bedre dækning i form af mere kvalitet og hastighed. Det eksisterende sendeanlæg kan ikke håndtere den mængde samtale og data via tjenester som mail, web, surfing, streaming-tjeneste mm., som brugerne i området med rette kan forvente.

Når forbruget i et givent område stiger, betyder det samtidig, at dækningsområdet for det pågældende sendeanlæg/ mobilmast formindskes. Behovet for nyt sendeanlæg/ mobilmast opstår, når der konstateres et konstant højt forbrug af kapacitet i netværket, som det ikke kan honorere, uden at der opstår såvel dæknings- som kapacitetshuller. Det er netop det, som TDC kan konstatere i det ansøgte område. Nærmeste mobilmast er en 42 m høj mobilmast ved Egedal Station.

Den 18-06-2019

Sagsnr.: 18-0078

Sagsbehandler:

Quang Huy Ha

Direkte tlf.: [REDACTED]

E-mail: [REDACTED]

Egedal Rådhus

Dronning Dagmars Vej 200

3650 Ølstykke

Telefon: [REDACTED]

Mail: [REDACTED]

Web: www.egedalkommune.dk

Åbningstid

Mandag - onsdag 10.00-14.00

Torsdag 10.00-17.30

Fredag 10.00-12.00

Det har ikke været muligt at finde høje strukturer eller høje bygninger i dækningsområdet til opsætning af antenner. Den ansøgte placering er derfor valgt, da det er centralt ved Bryggertorvet, som derfor kan dække hele området. Masten kan samtidig reduceres fra en 36 m gittermast til en 30 m rørmast på grund af områdets forholdsvis høje og centrale placering.

Med det ansøgte sendeanlæg ønsker TDC at forbedre kapaciteten for GSM900, UMT2100 samt LTE 800.

Det sundhedsmæssige aspekt

Selvom det sundhedsmæssige aspekt er et emne, der diskuteres og undersøges, fordi nærhed til antennesystemer kan have negative psykologiske konsekvenser i form af utryghed og usikkerhed, er det ikke et forhold, der indgår i sagsbehandlingen. Der har været en omfattende debat om den mulige strålingsrisiko for personer, der bor eller opholder sig i nærheden af masterne. Det skal her påpeges, at det ikke er påvist, at nærhed til mobilantenner har negative sundhedsmæssige konsekvenser for befolkningen, idet målinger har vist at effekten fra de radiobølger, der sendes mellem sende- og modtageantenner, ligger langt under de anbefalede grænseværdier.

Bemærkninger til naboorienteringen

Såfremt du har bemærkninger eller indsigelser til, at der eventuelt dispenseres fra nævnte bestemmelser til gennemførelse af projektet som ansøgt, skal disse være kommunen i hænde senest den 4. juli 2019.

Vi gør opmærksom på, at kommunen ikke har pligt til at rette sig efter eventuelle indsigelser, men at naboernes udtalelse alene indhentes for at give et så fyldestgørende beslutningsgrundlag som muligt. Orientering om sagens udfald vil blive fremsendt til alle, som rettidigt har indsendt bemærkninger til sagen.

Med venlig hilsen

Quang Huy Ha
byggesagsbehandler
Byplan og Byggesag
Center for By, Kultur og Borgerservice

Ansøgning og tegningsmateriale er vedlagt.

Kopi af høringsbrevet er sendt til Lindeeg, V/ Ulf Lindeneg, Frihedsmindevej 26, 4840 Nr. Alslev



Bolig - Kirkepladsen 2, 3650 Ølstykke
Kirkepladsen 2
3650 Ølstykke

Naboorientering

Ansøgning om opførelse af en 30 m mobilmast på Bryggertorvet, matr. nr. 4 cn Ølstykke By, 3650 Ølstykke.

Der er ansøgt om tilladelse til at opføre en 30 m høj mobilmast ved husgavl på Nettobygningen på Niels Olsens vej 2a, 3650 Ølstykke.

Det ansøgte kræver dispensation fra lokalplan nr. 73 §7 stk. 7.15, der anfører, at "Bygningshøjden nord for veje a-b må ikke overstige 12 m."

Hvis du har bemærkninger til det ansøgte, skal det være kommunen i hænde senest d. 4. juli 2019.

Området hvor mobilmasten ønskes opført

Området, hvor masten ønskes placeret, er et område med blandet bolig og erhverv som dagligvarebutikker, detailbutikker, administration- og serviceerhverv typisk i stueetage med beboelse på 1. sal.

Bryggertorvet grænser op til et historisk område mod nord, med en afstand på 200 meter til Ølstykke Kirke, som oprindeligt er opført omkring 1100-tallet. Mod syd ca. 150 m ligger Frederikssundsvejen. Området er omgivet af bymæssig boligbebyggelse. Jævnfør naturbeskyttelsesloven er det forbudt indenfor 300 m til en kirke at opføre bebyggelse, som er over 8,5 m højt.

Kirkebyggelinjen har til formål at beskytte kirker, der ligger mere eller mindre åbent i landskabet mod, at der opføres bebyggelse, som virker skæmmende på kirkerne eller hindrer, at kirkerne er synlige i landskabet. I tilfælde, hvor kirken er omgivet af bymæssig bebyggelse i hele beskyttelseszonen som det ansøgte område, gælder forbuddet ikke.

Mobildækningen i området med blandet erhverv og bolig er karakteriseret som lav. Placeringen ved Bryggertorvet er derfor valgt for at kunne give borgerne og de erhvervsdrivende i området bedre dækning i form af mere kvalitet og hastighed. Det eksisterende sendeanlæg kan ikke håndtere den mængde samtale og data via tjenester som mail, web, surfing, streaming-tjeneste mm., som brugerne i området med rette kan forvente.

Når forbruget i et givent område stiger, betyder det samtidig, at dækningsområdet for det pågældende sendeanlæg/ mobilmast formindskes. Behovet for nyt sendeanlæg/ mobilmast opstår, når der konstateres et konstant højt forbrug af kapacitet i netværket, som det ikke kan honorere, uden at der opstår såvel dæknings- som kapacitetshuller. Det er netop det, som TDC kan konstatere i det ansøgte område. Nærmeste mobilmast er en 42 m høj mobilmast ved Egedal Station.

Den 18-06-2019

Sagsnr.: 18-0078

Sagsbehandler:

Quang Huy Ha

Direkte tlf.: [REDACTED]

E-mail: [REDACTED]

Egedal Rådhus

Dronning Dagmars Vej 200

3650 Ølstykke

Telefon: [REDACTED]

Mail: [REDACTED]

Web: www.egedalkommune.dk

Åbningstid

Mandag - onsdag 10.00-14.00

Torsdag 10.00-17.30

Fredag 10.00-12.00

Det har ikke været muligt at finde høje strukturer eller høje bygninger i dækningsområdet til opsætning af antenner. Den ansøgte placering er derfor valgt, da det er centralt ved Bryggertorvet, som derfor kan dække hele området. Masten kan samtidig reduceres fra en 36 m gittermast til en 30 m rørmast på grund af områdets forholdsvis høje og centrale placering.

Med det ansøgte sendeanlæg ønsker TDC at forbedre kapaciteten for GSM900, UMT2100 samt LTE 800.

Det sundhedsmæssige aspekt

Selvom det sundhedsmæssige aspekt er et emne, der diskuteres og undersøges, fordi nærhed til antennesystemer kan have negative psykologiske konsekvenser i form af utryghed og usikkerhed, er det ikke et forhold, der indgår i sagsbehandlingen. Der har været en omfattende debat om den mulige strålingsrisiko for personer, der bor eller opholder sig i nærheden af masterne. Det skal her påpeges, at det ikke er påvist, at nærhed til mobilantenner har negative sundhedsmæssige konsekvenser for befolkningen, idet målinger har vist at effekten fra de radiobølger, der sendes mellem sende- og modtageantenner, ligger langt under de anbefalede grænseværdier.

Bemærkninger til naboorienteringen

Såfremt du har bemærkninger eller indsigelser til, at der eventuelt dispenseres fra nævnte bestemmelser til gennemførelse af projektet som ansøgt, skal disse være kommunen i hænde senest den 4. juli 2019.

Vi gør opmærksom på, at kommunen ikke har pligt til at rette sig efter eventuelle indsigelser, men at naboernes udtalelse alene indhentes for at give et så fyldestgørende beslutningsgrundlag som muligt. Orientering om sagens udfald vil blive fremsendt til alle, som rettidigt har indsendt bemærkninger til sagen.

Med venlig hilsen

Quang Huy Ha
byggesagsbehandler
Byplan og Byggesag
Center for By, Kultur og Borgerservice

Ansøgning og tegningsmateriale er vedlagt.

Kopi af høringsbrevet er sendt til Lindeeg, V/ Ulf Lindeneg, Frihedsmindevej 26, 4840 Nr. Alslev



Kirke - Ølstykke Kirke (7409)
Kirkepladsen 6
3650 Ølstykke

Naboorientering

Ansøgning om opførelse af en 30 m mobilmast på Bryggertorvet, matr. nr. 4 cn Ølstykke By, 3650 Ølstykke.

Der er ansøgt om tilladelse til at opføre en 30 m høj mobilmast ved husgavl på Nettobygningen på Niels Olsens vej 2a, 3650 Ølstykke.

Det ansøgte kræver dispensation fra lokalplan nr. 73 §7 stk. 7.15, der anfører, at "Bygningshøjden nord for veje a-b må ikke overstige 12 m."

Hvis du har bemærkninger til det ansøgte, skal det være kommunen i hænde senest d. 4. juli 2019.

Området hvor mobilmasten ønskes opført

Området, hvor masten ønskes placeret, er et område med blandet bolig og erhverv som dagligvarebutikker, detailbutikker, administration- og serviceerhverv typisk i stueetage med beboelse på 1. sal.

Bryggertorvet grænser op til et historisk område mod nord, med en afstand på 200 meter til Ølstykke Kirke, som oprindeligt er opført omkring 1100-tallet. Mod syd ca. 150 m ligger Frederikssundsvejen. Området er omgivet af bymæssig boligbebyggelse. Jævnfør naturbeskyttelsesloven er det forbudt indenfor 300 m til en kirke at opføre bebyggelse, som er over 8,5 m højt.

Kirkebyggelinjen har til formål at beskytte kirker, der ligger mere eller mindre åbent i landskabet mod, at der opføres bebyggelse, som virker skæmmende på kirkerne eller hindrer, at kirkerne er synlige i landskabet. I tilfælde, hvor kirken er omgivet af bymæssig bebyggelse i hele beskyttelseszonen som det ansøgte område, gælder forbuddet ikke.

Mobildækningen i området med blandet erhverv og bolig er karakteriseret som lav. Placeringen ved Bryggertorvet er derfor valgt for at kunne give borgerne og de erhvervsdrivende i området bedre dækning i form af mere kvalitet og hastighed. Det eksisterende sendeanlæg kan ikke håndtere den mængde samtale og data via tjenester som mail, web, surfing, streaming-tjeneste mm., som brugerne i området med rette kan forvente.

Når forbruget i et givent område stiger, betyder det samtidig, at dækningsområdet for det pågældende sendeanlæg/ mobilmast formindskes. Behovet for nyt sendeanlæg/ mobilmast opstår, når der konstateres et konstant højt forbrug af kapacitet i netværket, som det ikke kan honorere, uden at der opstår såvel dæknings- som kapacitetshuller. Det er netop det, som TDC kan konstatere i det ansøgte område. Nærmeste mobilmast er en 42 m høj mobilmast ved Egedal Station.

Den 18-06-2019

Sagsnr.: 18-0078

Sagsbehandler:

Quang Huy Ha

Direkte tlf.: [REDACTED]

E-mail: [REDACTED]

Egedal Rådhus

Dronning Dagmars Vej 200

3650 Ølstykke

Telefon: [REDACTED]

Mail: [REDACTED]

Web: www.egedalkommune.dk

Åbningstid

Mandag - onsdag 10.00-14.00

Torsdag 10.00-17.30

Fredag 10.00-12.00

Det har ikke været muligt at finde høje strukturer eller høje bygninger i dækningsområdet til opsætning af antenner. Den ansøgte placering er derfor valgt, da det er centralt ved Bryggertorvet, som derfor kan dække hele området. Masten kan samtidig reduceres fra en 36 m gittermast til en 30 m rørmast på grund af områdets forholdsvis høje og centrale placering.

Med det ansøgte sendeanlæg ønsker TDC at forbedre kapaciteten for GSM900, UMT2100 samt LTE 800.

Det sundhedsmæssige aspekt

Selvom det sundhedsmæssige aspekt er et emne, der diskuteres og undersøges, fordi nærhed til antennesystemer kan have negative psykologiske konsekvenser i form af utryghed og usikkerhed, er det ikke et forhold, der indgår i sagsbehandlingen. Der har været en omfattende debat om den mulige strålingsrisiko for personer, der bor eller opholder sig i nærheden af masterne. Det skal her påpeges, at det ikke er påvist, at nærhed til mobilantenner har negative sundhedsmæssige konsekvenser for befolkningen, idet målinger har vist at effekten fra de radiobølger, der sendes mellem sende- og modtageantenner, ligger langt under de anbefalede grænseværdier.

Bemærkninger til naboorienteringen

Såfremt du har bemærkninger eller indsigelser til, at der eventuelt dispenseres fra nævnte bestemmelser til gennemførelse af projektet som ansøgt, skal disse være kommunen i hænde senest den 4. juli 2019.

Vi gør opmærksom på, at kommunen ikke har pligt til at rette sig efter eventuelle indsigelser, men at naboernes udtalelse alene indhentes for at give et så fyldestgørende beslutningsgrundlag som muligt. Orientering om sagens udfald vil blive fremsendt til alle, som rettidigt har indsendt bemærkninger til sagen.

Med venlig hilsen

Quang Huy Ha
byggesagsbehandler
Byplan og Byggesag
Center for By, Kultur og Borgerservice

Ansøgning og tegningsmateriale er vedlagt.

Kopi af høringsbrevet er sendt til Lindeeg, V/ Ulf Lindeneg, Frihedsmindevej 26, 4840 Nr. Alslev



Neurolog Holger Jespersen
Bryggertorvet 4 C
3650 Ølstykke

Naboorientering

Ansøgning om opførelse af en 30 m mobilmast på Bryggertorvet, matr. nr. 4 cn Ølstykke By, 3650 Ølstykke.

Der er ansøgt om tilladelse til at opføre en 30 m høj mobilmast ved husgavl på Nettobygningen på Niels Olsens vej 2a, 3650 Ølstykke.

Det ansøgte kræver dispensation fra lokalplan nr. 73 §7 stk. 7.15, der anfører, at "Bygningshøjden nord for veje a-b må ikke overstige 12 m."

Hvis du har bemærkninger til det ansøgte, skal det være kommunen i hænde senest d. 4. juli 2019.

Området hvor mobilmasten ønskes opført

Området, hvor masten ønskes placeret, er et område med blandet bolig og erhverv som dagligvarebutikker, detailbutikker, administration- og serviceerhverv typisk i stueetage med beboelse på 1. sal.

Bryggertorvet grænser op til et historisk område mod nord, med en afstand på 200 meter til Ølstykke Kirke, som oprindeligt er opført omkring 1100-tallet. Mod syd ca. 150 m ligger Frederikssundsvejen. Området er omgivet af bymæssig boligbebyggelse. Jævnfør naturbeskyttelsesloven er det forbudt indenfor 300 m til en kirke at opføre bebyggelse, som er over 8,5 m højt.

Kirkebyggelinjen har til formål at beskytte kirker, der ligger mere eller mindre åbent i landskabet mod, at der opføres bebyggelse, som virker skæmmende på kirkerne eller hindrer, at kirkerne er synlige i landskabet. I tilfælde, hvor kirken er omgivet af bymæssig bebyggelse i hele beskyttelseszonen som det ansøgte område, gælder forbuddet ikke.

Mobildækningen i området med blandet erhverv og bolig er karakteriseret som lav. Placeringen ved Bryggertorvet er derfor valgt for at kunne give borgerne og de erhvervsdrivende i området bedre dækning i form af mere kvalitet og hastighed. Det eksisterende sendeanlæg kan ikke håndtere den mængde samtale og data via tjenester som mail, web, surfing, streaming-tjeneste mm., som brugerne i området med rette kan forvente.

Når forbruget i et givent område stiger, betyder det samtidig, at dækningsområdet for det pågældende sendeanlæg/ mobilmast formindskes. Behovet for nyt sendeanlæg/ mobilmast opstår, når der konstateres et konstant højt forbrug af kapacitet i netværket, som det ikke kan honorere, uden at der opstår såvel dæknings- som kapacitetshuller. Det er netop det, som TDC kan konstatere i det ansøgte område. Nærmeste mobilmast er en 42 m høj mobilmast ved Egedal Station.

Den 18-06-2019

Sagsnr.: 18-0078

Sagsbehandler:

Quang Huy Ha

Direkte tlf.: [REDACTED]

E-mail: [REDACTED]

Egedal Rådhus

Dronning Dagmars Vej 200

3650 Ølstykke

Telefon: [REDACTED]

Mail: [REDACTED]

Web: www.egedalkommune.dk

Åbningstid

Mandag - onsdag 10.00-14.00

Torsdag 10.00-17.30

Fredag 10.00-12.00

Det har ikke været muligt at finde høje strukturer eller høje bygninger i dækningsområdet til opsætning af antenner. Den ansøgte placering er derfor valgt, da det er centralt ved Bryggertorvet, som derfor kan dække hele området. Masten kan samtidig reduceres fra en 36 m gittermast til en 30 m rørmast på grund af områdets forholdsvis høje og centrale placering.

Med det ansøgte sendeanlæg ønsker TDC at forbedre kapaciteten for GSM900, UMT2100 samt LTE 800.

Det sundhedsmæssige aspekt

Selvom det sundhedsmæssige aspekt er et emne, der diskuteres og undersøges, fordi nærhed til antennesystemer kan have negative psykologiske konsekvenser i form af utryghed og usikkerhed, er det ikke et forhold, der indgår i sagsbehandlingen. Der har været en omfattende debat om den mulige strålingsrisiko for personer, der bor eller opholder sig i nærheden af masterne. Det skal her påpeges, at det ikke er påvist, at nærhed til mobilantenner har negative sundhedsmæssige konsekvenser for befolkningen, idet målinger har vist at effekten fra de radiobølger, der sendes mellem sende- og modtageantenner, ligger langt under de anbefalede grænseværdier.

Bemærkninger til naboorienteringen

Såfremt du har bemærkninger eller indsigelser til, at der eventuelt dispenseres fra nævnte bestemmelser til gennemførelse af projektet som ansøgt, skal disse være kommunen i hænde senest den 4. juli 2019.

Vi gør opmærksom på, at kommunen ikke har pligt til at rette sig efter eventuelle indsigelser, men at naboernes udtalelse alene indhentes for at give et så fyldestgørende beslutningsgrundlag som muligt. Orientering om sagens udfald vil blive fremsendt til alle, som rettidigt har indsendt bemærkninger til sagen.

Med venlig hilsen

Quang Huy Ha
byggesagsbehandler
Byplan og Byggesag
Center for By, Kultur og Borgerservice

Ansøgning og tegningsmateriale er vedlagt.

Kopi af høringsbrevet er sendt til Lindeeg, V/ Ulf Lindeneg, Frihedsmindevej 26, 4840 Nr. Alslev



Kennet Frantzen
Københavnsvej 23
3650 Ølstykke

Naboorientering

Ansøgning om opførelse af en 30 m mobilmast på Bryggertorvet, matr. nr. 4 cn Ølstykke By, 3650 Ølstykke.

Der er ansøgt om tilladelse til at opføre en 30 m høj mobilmast ved husgavl på Nettobygningen på Niels Olsens vej 2a, 3650 Ølstykke.

Det ansøgte kræver dispensation fra lokalplan nr. 73 §7 stk. 7.15, der anfører, at *"Bygningshøjden nord for veje a-b må ikke overstige 12 m."*

Hvis du har bemærkninger til det ansøgte, skal det være kommunen i hænde senest d. 4. juli 2019.

Området hvor mobilmasten ønskes opført

Området, hvor masten ønskes placeret, er et område med blandet bolig og erhverv som dagligvarebutikker, detailbutikker, administration- og serviceerhverv typisk i stueetage med beboelse på 1. sal.

Bryggertorvet grænser op til et historisk område mod nord, med en afstand på 200 meter til Ølstykke Kirke, som oprindeligt er opført omkring 1100-tallet. Mod syd ca. 150 m ligger Frederikssundsvejen. Området er omgivet af bymæssig boligbebyggelse. Jævnfør naturbeskyttelsesloven er det forbudt indenfor 300 m til en kirke at opføre bebyggelse, som er over 8,5 m højt.

Kirkebyggelinjen har til formål at beskytte kirker, der ligger mere eller mindre åbent i landskabet mod, at der opføres bebyggelse, som virker skæmmende på kirkerne eller hindrer, at kirkerne er synlige i landskabet. I tilfælde, hvor kirken er omgivet af bymæssig bebyggelse i hele beskyttelseszonen som det ansøgte område, gælder forbuddet ikke.

Mobildækningen i området med blandet erhverv og bolig er karakteriseret som lav. Placeringen ved Bryggertorvet er derfor valgt for at kunne give borgerne og de erhvervsdrivende i området bedre dækning i form af mere kvalitet og hastighed. Det eksisterende sendeanlæg kan ikke håndtere den mængde samtale og data via tjenester som mail, web, surfing, streaming-tjeneste mm., som brugerne i området med rette kan forvente.

Når forbruget i et givent område stiger, betyder det samtidig, at dækningsområdet for det pågældende sendeanlæg/ mobilmast formindskes. Behovet for nyt sendeanlæg/ mobilmast opstår, når der konstateres et konstant højt forbrug af kapacitet i netværket, som det ikke kan honorere, uden at der opstår såvel dæknings- som kapacitetshuller. Det er netop det, som TDC kan konstatere i det ansøgte område. Nærmeste mobilmast er en 42 m høj mobilmast ved Egedal Station.

Den 18-06-2019

Sagsnr.: 18-0078

Sagsbehandler:

Quang Huy Ha

Direkte tlf.: [REDACTED]

E-mail: [REDACTED]

Egedal Rådhus

Dronning Dagmars Vej 200

3650 Ølstykke

Telefon: [REDACTED]

Mail: [REDACTED]

Web: www.egedalkommune.dk

Åbningstid

Mandag - onsdag 10.00-14.00

Torsdag 10.00-17.30

Fredag 10.00-12.00

Det har ikke været muligt at finde høje strukturer eller høje bygninger i dækningsområdet til opsætning af antenner. Den ansøgte placering er derfor valgt, da det er centralt ved Bryggertorvet, som derfor kan dække hele området. Masten kan samtidig reduceres fra en 36 m gittermast til en 30 m rørmast på grund af områdets forholdsvis høje og centrale placering.

Med det ansøgte sendeanlæg ønsker TDC at forbedre kapaciteten for GSM900, UMT2100 samt LTE 800.

Det sundhedsmæssige aspekt

Selvom det sundhedsmæssige aspekt er et emne, der diskuteres og undersøges, fordi nærhed til antennesystemer kan have negative psykologiske konsekvenser i form af utryghed og usikkerhed, er det ikke et forhold, der indgår i sagsbehandlingen. Der har været en omfattende debat om den mulige strålingsrisiko for personer, der bor eller opholder sig i nærheden af masterne. Det skal her påpeges, at det ikke er påvist, at nærhed til mobilantener har negative sundhedsmæssige konsekvenser for befolkningen, idet målinger har vist at effekten fra de radiobølger, der sendes mellem sende- og modtageantener, ligger langt under de anbefalede grænseværdier.

Bemærkninger til naboorienteringen

Såfremt du har bemærkninger eller indsigelser til, at der eventuelt dispenseres fra nævnte bestemmelser til gennemførelse af projektet som ansøgt, skal disse være kommunen i hænde senest den 4. juli 2019.

Vi gør opmærksom på, at kommunen ikke har pligt til at rette sig efter eventuelle indsigelser, men at naboernes udtalelse alene indhentes for at give et så fyldestgørende beslutningsgrundlag som muligt. Orientering om sagens udfald vil blive fremsendt til alle, som rettidigt har indsendt bemærkninger til sagen.

Med venlig hilsen

Quang Huy Ha
byggesagsbehandler
Byplan og Byggesag
Center for By, Kultur og Borgerservice

Ansøgning og tegningsmateriale er vedlagt.

Kopi af høringsbrevet er sendt til Lindeeg, V/ Ulf Lindeneg, Frihedsmindevej 26, 4840 Nr. Alslev



Michael Frostholt Andersen
Stengårdsvej 10
3650 Ølstykke

Naboorientering

Ansøgning om opførelse af en 30 m mobilmast på Bryggertorvet, matr. nr. 4 cn Ølstykke By, 3650 Ølstykke.

Der er ansøgt om tilladelse til at opføre en 30 m høj mobilmast ved husgavl på Nettobygningen på Niels Olsens vej 2a, 3650 Ølstykke.

Det ansøgte kræver dispensation fra lokalplan nr. 73 §7 stk. 7.15, der anfører, at *"Bygningshøjden nord for veje a-b må ikke overstige 12 m."*

Hvis du har bemærkninger til det ansøgte, skal det være kommunen i hænde senest d. 4. juli 2019.

Området hvor mobilmasten ønskes opført

Området, hvor masten ønskes placeret, er et område med blandet bolig og erhverv som dagligvarebutikker, detailbutikker, administration- og serviceerhverv typisk i stueetage med beboelse på 1. sal.

Bryggertorvet grænser op til et historisk område mod nord, med en afstand på 200 meter til Ølstykke Kirke, som oprindeligt er opført omkring 1100-tallet. Mod syd ca. 150 m ligger Frederikssundsvejen. Området er omgivet af bymæssig boligbebyggelse. Jævnfør naturbeskyttelsesloven er det forbudt indenfor 300 m til en kirke at opføre bebyggelse, som er over 8,5 m højt.

Kirkebyggelinjen har til formål at beskytte kirker, der ligger mere eller mindre åbent i landskabet mod, at der opføres bebyggelse, som virker skæmmende på kirkerne eller hindrer, at kirkerne er synlige i landskabet. I tilfælde, hvor kirken er omgivet af bymæssig bebyggelse i hele beskyttelseszonen som det ansøgte område, gælder forbuddet ikke.

Mobildækningen i området med blandet erhverv og bolig er karakteriseret som lav. Placeringen ved Bryggertorvet er derfor valgt for at kunne give borgerne og de erhvervsdrivende i området bedre dækning i form af mere kvalitet og hastighed. Det eksisterende sendeanlæg kan ikke håndtere den mængde samtale og data via tjenester som mail, web, surfing, streaming-tjeneste mm., som brugerne i området med rette kan forvente.

Når forbruget i et givent område stiger, betyder det samtidig, at dækningsområdet for det pågældende sendeanlæg/ mobilmast formindskes. Behovet for nyt sendeanlæg/ mobilmast opstår, når der konstateres et konstant højt forbrug af kapacitet i netværket, som det ikke kan honorere, uden at der opstår såvel dæknings- som kapacitetshuller. Det er netop det, som TDC kan konstatere i det ansøgte område. Nærmeste mobilmast er en 42 m høj mobilmast ved Egedal Station.

Den 18-06-2019

Sagsnr.: 18-0078

Sagsbehandler:

Quang Huy Ha

Direkte tlf.: [REDACTED]

E-mail: [REDACTED]

Egedal Rådhus

Dronning Dagmars Vej 200

3650 Ølstykke

Telefon: [REDACTED]

Mail: [REDACTED]

Web: www.egedalkommune.dk

Åbningstid

Mandag - onsdag 10.00-14.00

Torsdag 10.00-17.30

Fredag 10.00-12.00

Det har ikke været muligt at finde høje strukturer eller høje bygninger i dækningsområdet til opsætning af antenner. Den ansøgte placering er derfor valgt, da det er centralt ved Bryggertorvet, som derfor kan dække hele området. Masten kan samtidig reduceres fra en 36 m gittermast til en 30 m rørmast på grund af områdets forholdsvis høje og centrale placering.

Med det ansøgte sendeanlæg ønsker TDC at forbedre kapaciteten for GSM900, UMT2100 samt LTE 800.

Det sundhedsmæssige aspekt

Selvom det sundhedsmæssige aspekt er et emne, der diskuteres og undersøges, fordi nærhed til antennesystemer kan have negative psykologiske konsekvenser i form af utryghed og usikkerhed, er det ikke et forhold, der indgår i sagsbehandlingen. Der har været en omfattende debat om den mulige strålingsrisiko for personer, der bor eller opholder sig i nærheden af masterne. Det skal her påpeges, at det ikke er påvist, at nærhed til mobilantenner har negative sundhedsmæssige konsekvenser for befolkningen, idet målinger har vist at effekten fra de radiobølger, der sendes mellem sende- og modtageantenner, ligger langt under de anbefalede grænseværdier.

Bemærkninger til naboorienteringen

Såfremt du har bemærkninger eller indsigelser til, at der eventuelt dispenseres fra nævnte bestemmelser til gennemførelse af projektet som ansøgt, skal disse være kommunen i hænde senest den 4. juli 2019.

Vi gør opmærksom på, at kommunen ikke har pligt til at rette sig efter eventuelle indsigelser, men at naboernes udtalelse alene indhentes for at give et så fyldestgørende beslutningsgrundlag som muligt. Orientering om sagens udfald vil blive fremsendt til alle, som rettidigt har indsendt bemærkninger til sagen.

Med venlig hilsen

Quang Huy Ha
byggesagsbehandler
Byplan og Byggesag
Center for By, Kultur og Borgerservice

Ansøgning og tegningsmateriale er vedlagt.

Kopi af høringsbrevet er sendt til Lindeeg, V/ Ulf Lindeneg, Frihedsmindevej 26, 4840 Nr. Alslev



Casper Bjørn Sørensen
Ved Gadekæret 7
3650 Ølstykke

Naboorientering

Ansøgning om opførelse af en 30 m mobilmast på Bryggertorvet, matr. nr. 4 cn Ølstykke By, 3650 Ølstykke.

Der er ansøgt om tilladelse til at opføre en 30 m høj mobilmast ved husgavl på Nettobygningen på Niels Olsens vej 2a, 3650 Ølstykke.

Det ansøgte kræver dispensation fra lokalplan nr. 73 §7 stk. 7.15, der anfører, at "Bygningshøjden nord for veje a-b må ikke overstige 12 m."

Hvis du har bemærkninger til det ansøgte, skal det være kommunen i hænde senest d. 4. juli 2019.

Området hvor mobilmasten ønskes opført

Området, hvor masten ønskes placeret, er et område med blandet bolig og erhverv som dagligvarebutikker, detailbutikker, administration- og serviceerhverv typisk i stueetage med beboelse på 1. sal.

Bryggertorvet grænser op til et historisk område mod nord, med en afstand på 200 meter til Ølstykke Kirke, som oprindeligt er opført omkring 1100-tallet. Mod syd ca. 150 m ligger Frederikssundsvejen. Området er omgivet af bymæssig boligbebyggelse. Jævnfør naturbeskyttelsesloven er det forbudt indenfor 300 m til en kirke at opføre bebyggelse, som er over 8,5 m højt.

Kirkebyggelinjen har til formål at beskytte kirker, der ligger mere eller mindre åbent i landskabet mod, at der opføres bebyggelse, som virker skæmmende på kirkerne eller hindrer, at kirkerne er synlige i landskabet. I tilfælde, hvor kirken er omgivet af bymæssig bebyggelse i hele beskyttelseszonen som det ansøgte område, gælder forbuddet ikke.

Mobildækningen i området med blandet erhverv og bolig er karakteriseret som lav. Placeringen ved Bryggertorvet er derfor valgt for at kunne give borgerne og de erhvervsdrivende i området bedre dækning i form af mere kvalitet og hastighed. Det eksisterende sendeanlæg kan ikke håndtere den mængde samtale og data via tjenester som mail, web, surfing, streaming-tjeneste mm., som brugerne i området med rette kan forvente.

Når forbruget i et givent område stiger, betyder det samtidig, at dækningsområdet for det pågældende sendeanlæg/ mobilmast formindskes. Behovet for nyt sendeanlæg/ mobilmast opstår, når der konstateres et konstant højt forbrug af kapacitet i netværket, som det ikke kan honorere, uden at der opstår såvel dæknings- som kapacitetshuller. Det er netop det, som TDC kan konstatere i det ansøgte område. Nærmeste mobilmast er en 42 m høj mobilmast ved Egedal Station.

Den 18-06-2019

Sagsnr.: 18-0078

Sagsbehandler:

Quang Huy Ha

Direkte tlf.: [REDACTED]

E-mail: [REDACTED]

Egedal Rådhus

Dronning Dagmars Vej 200

3650 Ølstykke

Telefon: [REDACTED]

Mail: [REDACTED]

Web: www.egedalkommune.dk

Åbningstid

Mandag - onsdag 10.00-14.00

Torsdag 10.00-17.30

Fredag 10.00-12.00

Det har ikke været muligt at finde høje strukturer eller høje bygninger i dækningsområdet til opsætning af antenner. Den ansøgte placering er derfor valgt, da det er centralt ved Bryggertorvet, som derfor kan dække hele området. Masten kan samtidig reduceres fra en 36 m gittermast til en 30 m rørmast på grund af områdets forholdsvis høje og centrale placering.

Med det ansøgte sendeanlæg ønsker TDC at forbedre kapaciteten for GSM900, UMT2100 samt LTE 800.

Det sundhedsmæssige aspekt

Selvom det sundhedsmæssige aspekt er et emne, der diskuteres og undersøges, fordi nærhed til antennesystemer kan have negative psykologiske konsekvenser i form af utryghed og usikkerhed, er det ikke et forhold, der indgår i sagsbehandlingen. Der har været en omfattende debat om den mulige strålingsrisiko for personer, der bor eller opholder sig i nærheden af masterne. Det skal her påpeges, at det ikke er påvist, at nærhed til mobilantenner har negative sundhedsmæssige konsekvenser for befolkningen, idet målinger har vist at effekten fra de radiobølger, der sendes mellem sende- og modtageantenner, ligger langt under de anbefalede grænseværdier.

Bemærkninger til naboorienteringen

Såfremt du har bemærkninger eller indsigelser til, at der eventuelt dispenseres fra nævnte bestemmelser til gennemførelse af projektet som ansøgt, skal disse være kommunen i hænde senest den 4. juli 2019.

Vi gør opmærksom på, at kommunen ikke har pligt til at rette sig efter eventuelle indsigelser, men at naboernes udtalelse alene indhentes for at give et så fyldestgørende beslutningsgrundlag som muligt. Orientering om sagens udfald vil blive fremsendt til alle, som rettidigt har indsendt bemærkninger til sagen.

Med venlig hilsen

Quang Huy Ha
byggesagsbehandler
Byplan og Byggesag
Center for By, Kultur og Borgerservice

Ansøgning og tegningsmateriale er vedlagt.

Kopi af høringsbrevet er sendt til Lindeeg, V/ Ulf Lindeneg, Frihedsmindevej 26, 4840 Nr. Alslev



Elisabeth Marie Odder Stage
Kirkepladsen 4
3650 Ølstykke

Naboorientering

Ansøgning om opførelse af en 30 m mobilmast på Bryggertorvet, matr. nr. 4 cn Ølstykke By, 3650 Ølstykke.

Der er ansøgt om tilladelse til at opføre en 30 m høj mobilmast ved husgavl på Nettobygningen på Niels Olsens vej 2a, 3650 Ølstykke.

Det ansøgte kræver dispensation fra lokalplan nr. 73 §7 stk. 7.15, der anfører, at *"Bygningshøjden nord for veje a-b må ikke overstige 12 m."*

Hvis du har bemærkninger til det ansøgte, skal det være kommunen i hænde senest d. 4. juli 2019.

Området hvor mobilmasten ønskes opført

Området, hvor masten ønskes placeret, er et område med blandet bolig og erhverv som dagligvarebutikker, detailbutikker, administration- og serviceerhverv typisk i stueetage med beboelse på 1. sal.

Bryggertorvet grænser op til et historisk område mod nord, med en afstand på 200 meter til Ølstykke Kirke, som oprindeligt er opført omkring 1100-tallet. Mod syd ca. 150 m ligger Frederikssundsvejen. Området er omgivet af bymæssig boligbebyggelse. Jævnfør naturbeskyttelsesloven er det forbudt indenfor 300 m til en kirke at opføre bebyggelse, som er over 8,5 m højt.

Kirkebyggelinjen har til formål at beskytte kirker, der ligger mere eller mindre åbent i landskabet mod, at der opføres bebyggelse, som virker skæmmende på kirkerne eller hindrer, at kirkerne er synlige i landskabet. I tilfælde, hvor kirken er omgivet af bymæssig bebyggelse i hele beskyttelseszonen som det ansøgte område, gælder forbuddet ikke.

Mobildækningen i området med blandet erhverv og bolig er karakteriseret som lav. Placeringen ved Bryggertorvet er derfor valgt for at kunne give borgerne og de erhvervsdrivende i området bedre dækning i form af mere kvalitet og hastighed. Det eksisterende sendeanlæg kan ikke håndtere den mængde samtale og data via tjenester som mail, web, surfing, streaming-tjeneste mm., som brugerne i området med rette kan forvente.

Når forbruget i et givent område stiger, betyder det samtidig, at dækningsområdet for det pågældende sendeanlæg/ mobilmast formindskes. Behovet for nyt sendeanlæg/ mobilmast opstår, når der konstateres et konstant højt forbrug af kapacitet i netværket, som det ikke kan honorere, uden at der opstår såvel dæknings- som kapacitetshuller. Det er netop det, som TDC kan konstatere i det ansøgte område. Nærmeste mobilmast er en 42 m høj mobilmast ved Egedal Station.

Den 18-06-2019

Sagsnr.: 18-0078

Sagsbehandler:

Quang Huy Ha

Direkte tlf.: [redacted]

E-mail: [redacted]

Egedal Rådhus

Dronning Dagmars Vej 200

3650 Ølstykke

Telefon: [redacted]

Mail: [redacted]

Web: www.egedalkommune.dk

Åbningstid

Mandag - onsdag 10.00-14.00

Torsdag 10.00-17.30

Fredag 10.00-12.00

Det har ikke været muligt at finde høje strukturer eller høje bygninger i dækningsområdet til opsætning af antenner. Den ansøgte placering er derfor valgt, da det er centralt ved Bryggertorvet, som derfor kan dække hele området. Masten kan samtidig reduceres fra en 36 m gittermast til en 30 m rørmast på grund af områdets forholdsvis høje og centrale placering.

Med det ansøgte sendeanlæg ønsker TDC at forbedre kapaciteten for GSM900, UMT2100 samt LTE 800.

Det sundhedsmæssige aspekt

Selvom det sundhedsmæssige aspekt er et emne, der diskuteres og undersøges, fordi nærhed til antennesystemer kan have negative psykologiske konsekvenser i form af utryghed og usikkerhed, er det ikke et forhold, der indgår i sagsbehandlingen. Der har været en omfattende debat om den mulige strålingsrisiko for personer, der bor eller opholder sig i nærheden af masterne. Det skal her påpeges, at det ikke er påvist, at nærhed til mobilantenner har negative sundhedsmæssige konsekvenser for befolkningen, idet målinger har vist at effekten fra de radiobølger, der sendes mellem sende- og modtageantenner, ligger langt under de anbefalede grænseværdier.

Bemærkninger til naboorienteringen

Såfremt du har bemærkninger eller indsigelser til, at der eventuelt dispenseres fra nævnte bestemmelser til gennemførelse af projektet som ansøgt, skal disse være kommunen i hænde senest den 4. juli 2019.

Vi gør opmærksom på, at kommunen ikke har pligt til at rette sig efter eventuelle indsigelser, men at naboernes udtalelse alene indhentes for at give et så fyldestgørende beslutningsgrundlag som muligt. Orientering om sagens udfald vil blive fremsendt til alle, som rettidigt har indsendt bemærkninger til sagen.

Med venlig hilsen

Quang Huy Ha
byggesagsbehandler
Byplan og Byggesag
Center for By, Kultur og Borgerservice

Ansøgning og tegningsmateriale er vedlagt.

Kopi af høringsbrevet er sendt til Lindeeg, V/ Ulf Lindeneg, Frihedsmindevej 26, 4840 Nr. Alslev



Britt Adelhejd Vilhelmsen
Stengårdsvej 15
3650 Ølstykke

Naboorientering

Ansøgning om opførelse af en 30 m mobilmast på Bryggertorvet, matr. nr. 4 cn Ølstykke By, 3650 Ølstykke.

Der er ansøgt om tilladelse til at opføre en 30 m høj mobilmast ved husgavl på Nettobygningen på Niels Olsens vej 2a, 3650 Ølstykke.

Det ansøgte kræver dispensation fra lokalplan nr. 73 §7 stk. 7.15, der anfører, at "Bygningshøjden nord for veje a-b må ikke overstige 12 m."

Hvis du har bemærkninger til det ansøgte, skal det være kommunen i hænde senest d. 4. juli 2019.

Området hvor mobilmasten ønskes opført

Området, hvor masten ønskes placeret, er et område med blandet bolig og erhverv som dagligvarebutikker, detailbutikker, administration- og serviceerhverv typisk i stueetage med beboelse på 1. sal.

Bryggertorvet grænser op til et historisk område mod nord, med en afstand på 200 meter til Ølstykke Kirke, som oprindeligt er opført omkring 1100-tallet. Mod syd ca. 150 m ligger Frederikssundsvejen. Området er omgivet af bymæssig boligbebyggelse. Jævnfør naturbeskyttelsesloven er det forbudt indenfor 300 m til en kirke at opføre bebyggelse, som er over 8,5 m højt.

Kirkebyggelinjen har til formål at beskytte kirker, der ligger mere eller mindre åbent i landskabet mod, at der opføres bebyggelse, som virker skæmmende på kirkerne eller hindrer, at kirkerne er synlige i landskabet. I tilfælde, hvor kirken er omgivet af bymæssig bebyggelse i hele beskyttelseszonen som det ansøgte område, gælder forbuddet ikke.

Mobildækningen i området med blandet erhverv og bolig er karakteriseret som lav. Placeringen ved Bryggertorvet er derfor valgt for at kunne give borgerne og de erhvervsdrivende i området bedre dækning i form af mere kvalitet og hastighed. Det eksisterende sendeanlæg kan ikke håndtere den mængde samtale og data via tjenester som mail, web, surfing, streaming-tjeneste mm., som brugerne i området med rette kan forvente.

Når forbruget i et givent område stiger, betyder det samtidig, at dækningsområdet for det pågældende sendeanlæg/ mobilmast formindskes. Behovet for nyt sendeanlæg/ mobilmast opstår, når der konstateres et konstant højt forbrug af kapacitet i netværket, som det ikke kan honorere, uden at der opstår såvel dæknings- som kapacitetshuller. Det er netop det, som TDC kan konstatere i det ansøgte område. Nærmeste mobilmast er en 42 m høj mobilmast ved Egedal Station.

Den 18-06-2019

Sagsnr.: 18-0078

Sagsbehandler:

Quang Huy Ha

Direkte tlf.: [redacted]

E-mail: [redacted]

Egedal Rådhus

Dronning Dagmars Vej 200

3650 Ølstykke

Telefon: [redacted]

Mail: [redacted]

Web: www.egedalkommune.dk

Åbningstid

Mandag - onsdag 10.00-14.00

Torsdag 10.00-17.30

Fredag 10.00-12.00

Det har ikke været muligt at finde høje strukturer eller høje bygninger i dækningsområdet til opsætning af antenner. Den ansøgte placering er derfor valgt, da det er centralt ved Bryggertorvet, som derfor kan dække hele området. Masten kan samtidig reduceres fra en 36 m gittermast til en 30 m rørmast på grund af områdets forholdsvis høje og centrale placering.

Med det ansøgte sendeanlæg ønsker TDC at forbedre kapaciteten for GSM900, UMT2100 samt LTE 800.

Det sundhedsmæssige aspekt

Selvom det sundhedsmæssige aspekt er et emne, der diskuteres og undersøges, fordi nærhed til antennesystemer kan have negative psykologiske konsekvenser i form af utryghed og usikkerhed, er det ikke et forhold, der indgår i sagsbehandlingen. Der har været en omfattende debat om den mulige strålingsrisiko for personer, der bor eller opholder sig i nærheden af masterne. Det skal her påpeges, at det ikke er påvist, at nærhed til mobilantenner har negative sundhedsmæssige konsekvenser for befolkningen, idet målinger har vist at effekten fra de radiobølger, der sendes mellem sende- og modtageantenner, ligger langt under de anbefalede grænseværdier.

Bemærkninger til naboorienteringen

Såfremt du har bemærkninger eller indsigelser til, at der eventuelt dispenseres fra nævnte bestemmelser til gennemførelse af projektet som ansøgt, skal disse være kommunen i hænde senest den 4. juli 2019.

Vi gør opmærksom på, at kommunen ikke har pligt til at rette sig efter eventuelle indsigelser, men at naboernes udtalelse alene indhentes for at give et så fyldestgørende beslutningsgrundlag som muligt. Orientering om sagens udfald vil blive fremsendt til alle, som rettidigt har indsendt bemærkninger til sagen.

Med venlig hilsen

Quang Huy Ha
byggesagsbehandler
Byplan og Byggesag
Center for By, Kultur og Borgerservice

Ansøgning og tegningsmateriale er vedlagt.

Kopi af høringsbrevet er sendt til Lindeeg, V/ Ulf Lindeneg, Frihedsmindevej 26, 4840 Nr. Alslev



Preben Strojek
Kildegårdsvej 9
3650 Ølstykke

Naboorientering

Ansøgning om opførelse af en 30 m mobilmast på Bryggertorvet, matr. nr. 4 cn Ølstykke By, 3650 Ølstykke.

Der er ansøgt om tilladelse til at opføre en 30 m høj mobilmast ved husgavl på Nettobygningen på Niels Olsens vej 2a, 3650 Ølstykke.

Det ansøgte kræver dispensation fra lokalplan nr. 73 §7 stk. 7.15, der anfører, at *"Bygningshøjden nord for veje a-b må ikke overstige 12 m."*

Hvis du har bemærkninger til det ansøgte, skal det være kommunen i hænde senest d. 4. juli 2019.

Området hvor mobilmasten ønskes opført

Området, hvor masten ønskes placeret, er et område med blandet bolig og erhverv som dagligvarebutikker, detailbutikker, administration- og serviceerhverv typisk i stueetage med beboelse på 1. sal.

Bryggertorvet grænser op til et historisk område mod nord, med en afstand på 200 meter til Ølstykke Kirke, som oprindeligt er opført omkring 1100-tallet. Mod syd ca. 150 m ligger Frederikssundsvejen. Området er omgivet af bymæssig boligbebyggelse. Jævnfør naturbeskyttelsesloven er det forbudt indenfor 300 m til en kirke at opføre bebyggelse, som er over 8,5 m højt.

Kirkebyggelinjen har til formål at beskytte kirker, der ligger mere eller mindre åbent i landskabet mod, at der opføres bebyggelse, som virker skæmmende på kirkerne eller hindrer, at kirkerne er synlige i landskabet. I tilfælde, hvor kirken er omgivet af bymæssig bebyggelse i hele beskyttelseszonen som det ansøgte område, gælder forbuddet ikke.

Mobildækningen i området med blandet erhverv og bolig er karakteriseret som lav. Placeringen ved Bryggertorvet er derfor valgt for at kunne give borgerne og de erhvervsdrivende i området bedre dækning i form af mere kvalitet og hastighed. Det eksisterende sendeanlæg kan ikke håndtere den mængde samtale og data via tjenester som mail, web, surfing, streaming-tjeneste mm., som brugerne i området med rette kan forvente.

Når forbruget i et givent område stiger, betyder det samtidig, at dækningsområdet for det pågældende sendeanlæg/ mobilmast formindskes. Behovet for nyt sendeanlæg/ mobilmast opstår, når der konstateres et konstant højt forbrug af kapacitet i netværket, som det ikke kan honorere, uden at der opstår såvel dæknings- som kapacitetshuller. Det er netop det, som TDC kan konstatere i det ansøgte område. Nærmeste mobilmast er en 42 m høj mobilmast ved Egedal Station.

Den 18-06-2019

Sagsnr.: 18-0078

Sagsbehandler:

Quang Huy Ha

Direkte tlf.: [redacted]

E-mail: [redacted]

Egedal Rådhus

Dronning Dagmars Vej 200

3650 Ølstykke

Telefon: [redacted]

Mail: [redacted]

Web: www.egedalkommune.dk

Åbningstid

Mandag - onsdag 10.00-14.00

Torsdag 10.00-17.30

Fredag 10.00-12.00

Det har ikke været muligt at finde høje strukturer eller høje bygninger i dækningsområdet til opsætning af antenner. Den ansøgte placering er derfor valgt, da det er centralt ved Bryggertorvet, som derfor kan dække hele området. Masten kan samtidig reduceres fra en 36 m gittermast til en 30 m rørmast på grund af områdets forholdsvis høje og centrale placering.

Med det ansøgte sendeanlæg ønsker TDC at forbedre kapaciteten for GSM900, UMT2100 samt LTE 800.

Det sundhedsmæssige aspekt

Selvom det sundhedsmæssige aspekt er et emne, der diskuteres og undersøges, fordi nærhed til antennesystemer kan have negative psykologiske konsekvenser i form af utryghed og usikkerhed, er det ikke et forhold, der indgår i sagsbehandlingen. Der har været en omfattende debat om den mulige strålingsrisiko for personer, der bor eller opholder sig i nærheden af masterne. Det skal her påpeges, at det ikke er påvist, at nærhed til mobilantenner har negative sundhedsmæssige konsekvenser for befolkningen, idet målinger har vist at effekten fra de radiobølger, der sendes mellem sende- og modtageantenner, ligger langt under de anbefalede grænseværdier.

Bemærkninger til naboorienteringen

Såfremt du har bemærkninger eller indsigelser til, at der eventuelt dispenseres fra nævnte bestemmelser til gennemførelse af projektet som ansøgt, skal disse være kommunen i hænde senest den 4. juli 2019.

Vi gør opmærksom på, at kommunen ikke har pligt til at rette sig efter eventuelle indsigelser, men at naboernes udtalelse alene indhentes for at give et så fyldestgørende beslutningsgrundlag som muligt. Orientering om sagens udfald vil blive fremsendt til alle, som rettidigt har indsendt bemærkninger til sagen.

Med venlig hilsen

Quang Huy Ha
byggesagsbehandler
Byplan og Byggesag
Center for By, Kultur og Borgerservice

Ansøgning og tegningsmateriale er vedlagt.

Kopi af høringsbrevet er sendt til Lindeeg, V/ Ulf Lindeneg, Frihedsmindevej 26, 4840 Nr. Alslev



Jesper Rud Pedersen
Københavnsvej 18
3650 Ølstykke

Naboorientering

Ansøgning om opførelse af en 30 m mobilmast på Bryggertorvet, matr. nr. 4 cn Ølstykke By, 3650 Ølstykke.

Der er ansøgt om tilladelse til at opføre en 30 m høj mobilmast ved husgavl på Nettobygningen på Niels Olsens vej 2a, 3650 Ølstykke.

Det ansøgte kræver dispensation fra lokalplan nr. 73 §7 stk. 7.15, der anfører, at *"Bygningshøjden nord for veje a-b må ikke overstige 12 m."*

Hvis du har bemærkninger til det ansøgte, skal det være kommunen i hænde senest d. 4. juli 2019.

Området hvor mobilmasten ønskes opført

Området, hvor masten ønskes placeret, er et område med blandet bolig og erhverv som dagligvarebutikker, detailbutikker, administration- og serviceerhverv typisk i stueetage med beboelse på 1. sal.

Bryggertorvet grænser op til et historisk område mod nord, med en afstand på 200 meter til Ølstykke Kirke, som oprindeligt er opført omkring 1100-tallet. Mod syd ca. 150 m ligger Frederikssundsvejen. Området er omgivet af bymæssig boligbebyggelse. Jævnfør naturbeskyttelsesloven er det forbudt indenfor 300 m til en kirke at opføre bebyggelse, som er over 8,5 m højt.

Kirkebyggelinjen har til formål at beskytte kirker, der ligger mere eller mindre åbent i landskabet mod, at der opføres bebyggelse, som virker skæmmende på kirkerne eller hindrer, at kirkerne er synlige i landskabet. I tilfælde, hvor kirken er omgivet af bymæssig bebyggelse i hele beskyttelseszonen som det ansøgte område, gælder forbuddet ikke.

Mobildækningen i området med blandet erhverv og bolig er karakteriseret som lav. Placeringen ved Bryggertorvet er derfor valgt for at kunne give borgerne og de erhvervsdrivende i området bedre dækning i form af mere kvalitet og hastighed. Det eksisterende sendeanlæg kan ikke håndtere den mængde samtale og data via tjenester som mail, web, surfing, streaming-tjeneste mm., som brugerne i området med rette kan forvente.

Når forbruget i et givent område stiger, betyder det samtidig, at dækningsområdet for det pågældende sendeanlæg/ mobilmast formindskes. Behovet for nyt sendeanlæg/ mobilmast opstår, når der konstateres et konstant højt forbrug af kapacitet i netværket, som det ikke kan honorere, uden at der opstår såvel dæknings- som kapacitetshuller. Det er netop det, som TDC kan konstatere i det ansøgte område. Nærmeste mobilmast er en 42 m høj mobilmast ved Egedal Station.

Den 18-06-2019

Sagsnr.: 18-0078

Sagsbehandler:

Quang Huy Ha

Direkte tlf.: [redacted]

E-mail: [redacted]

Egedal Rådhus

Dronning Dagmars Vej 200

3650 Ølstykke

Telefon: [redacted]

Mail: [redacted]

Web: www.egedalkommune.dk

Åbningstid

Mandag - onsdag 10.00-14.00

Torsdag 10.00-17.30

Fredag 10.00-12.00

Det har ikke været muligt at finde høje strukturer eller høje bygninger i dækningsområdet til opsætning af antenner. Den ansøgte placering er derfor valgt, da det er centralt ved Bryggertorvet, som derfor kan dække hele området. Masten kan samtidig reduceres fra en 36 m gittermast til en 30 m rørmast på grund af områdets forholdsvis høje og centrale placering.

Med det ansøgte sendeanlæg ønsker TDC at forbedre kapaciteten for GSM900, UMT2100 samt LTE 800.

Det sundhedsmæssige aspekt

Selvom det sundhedsmæssige aspekt er et emne, der diskuteres og undersøges, fordi nærhed til antennesystemer kan have negative psykologiske konsekvenser i form af utryghed og usikkerhed, er det ikke et forhold, der indgår i sagsbehandlingen. Der har været en omfattende debat om den mulige strålingsrisiko for personer, der bor eller opholder sig i nærheden af masterne. Det skal her påpeges, at det ikke er påvist, at nærhed til mobilantenner har negative sundhedsmæssige konsekvenser for befolkningen, idet målinger har vist at effekten fra de radiobølger, der sendes mellem sende- og modtageantenner, ligger langt under de anbefalede grænseværdier.

Bemærkninger til naboorienteringen

Såfremt du har bemærkninger eller indsigelser til, at der eventuelt dispenseres fra nævnte bestemmelser til gennemførelse af projektet som ansøgt, skal disse være kommunen i hænde senest den 4. juli 2019.

Vi gør opmærksom på, at kommunen ikke har pligt til at rette sig efter eventuelle indsigelser, men at naboernes udtalelse alene indhentes for at give et så fyldestgørende beslutningsgrundlag som muligt. Orientering om sagens udfald vil blive fremsendt til alle, som rettidigt har indsendt bemærkninger til sagen.

Med venlig hilsen

Quang Huy Ha
byggesagsbehandler
Byplan og Byggesag
Center for By, Kultur og Borgerservice

Ansøgning og tegningsmateriale er vedlagt.

Kopi af høringsbrevet er sendt til Lindeeg, V/ Ulf Lindeneg, Frihedsmindevej 26, 4840 Nr. Alslev



Claus Bertil Lundgreen Philipsen
P W Tegnens Vej 29
3070 Snekkersten

Naboorientering

Ansøgning om opførelse af en 30 m mobilmast på Bryggertorvet, matr. nr. 4 cn Ølstykke By, 3650 Ølstykke.

Der er ansøgt om tilladelse til at opføre en 30 m høj mobilmast ved husgavl på Nettobygningen på Niels Olsens vej 2a, 3650 Ølstykke.

Det ansøgte kræver dispensation fra lokalplan nr. 73 §7 stk. 7.15, der anfører, at *"Bygningshøjden nord for veje a-b må ikke overstige 12 m."*

Hvis du har bemærkninger til det ansøgte, skal det være kommunen i hænde senest d. 4. juli 2019.

Området hvor mobilmasten ønskes opført

Området, hvor masten ønskes placeret, er et område med blandet bolig og erhverv som dagligvarebutikker, detailbutikker, administration- og serviceerhverv typisk i stueetage med beboelse på 1. sal.

Bryggertorvet grænser op til et historisk område mod nord, med en afstand på 200 meter til Ølstykke Kirke, som oprindeligt er opført omkring 1100-tallet. Mod syd ca. 150 m ligger Frederikssundsvejen. Området er omgivet af bymæssig boligbebyggelse. Jævnfør naturbeskyttelsesloven er det forbudt indenfor 300 m til en kirke at opføre bebyggelse, som er over 8,5 m højt.

Kirkebyggelinjen har til formål at beskytte kirker, der ligger mere eller mindre åbent i landskabet mod, at der opføres bebyggelse, som virker skæmmende på kirkerne eller hindrer, at kirkerne er synlige i landskabet. I tilfælde, hvor kirken er omgivet af bymæssig bebyggelse i hele beskyttelseszonen som det ansøgte område, gælder forbuddet ikke.

Mobildækningen i området med blandet erhverv og bolig er karakteriseret som lav. Placeringen ved Bryggertorvet er derfor valgt for at kunne give borgerne og de erhvervsdrivende i området bedre dækning i form af mere kvalitet og hastighed. Det eksisterende sendeanlæg kan ikke håndtere den mængde samtale og data via tjenester som mail, web, surfing, streaming-tjeneste mm., som brugerne i området med rette kan forvente.

Når forbruget i et givent område stiger, betyder det samtidig, at dækningsområdet for det pågældende sendeanlæg/ mobilmast formindskes. Behovet for nyt sendeanlæg/ mobilmast opstår, når der konstateres et konstant højt forbrug af kapacitet i netværket, som det ikke kan honorere, uden at der opstår såvel dæknings- som kapacitetshuller. Det er netop det, som TDC kan konstatere i det ansøgte område. Nærmeste mobilmast er en 42 m høj mobilmast ved Egedal Station.

Den 18-06-2019

Sagsnr.: 18-0078

Sagsbehandler:

Quang Huy Ha

Direkte tlf.: [REDACTED]

E-mail: [REDACTED]

Egedal Rådhus

Dronning Dagmars Vej 200

3650 Ølstykke

Telefon: [REDACTED]

Mail: [REDACTED]

Web: www.egedalkommune.dk

Åbningstid

Mandag - onsdag 10.00-14.00

Torsdag 10.00-17.30

Fredag 10.00-12.00

Det har ikke været muligt at finde høje strukturer eller høje bygninger i dækningsområdet til opsætning af antenner. Den ansøgte placering er derfor valgt, da det er centralt ved Bryggertorvet, som derfor kan dække hele området. Masten kan samtidig reduceres fra en 36 m gittermast til en 30 m rørmast på grund af områdets forholdsvis høje og centrale placering.

Med det ansøgte sendeanlæg ønsker TDC at forbedre kapaciteten for GSM900, UMT2100 samt LTE 800.

Det sundhedsmæssige aspekt

Selvom det sundhedsmæssige aspekt er et emne, der diskuteres og undersøges, fordi nærhed til antennesystemer kan have negative psykologiske konsekvenser i form af utryghed og usikkerhed, er det ikke et forhold, der indgår i sagsbehandlingen. Der har været en omfattende debat om den mulige strålingsrisiko for personer, der bor eller opholder sig i nærheden af masterne. Det skal her påpeges, at det ikke er påvist, at nærhed til mobilantenner har negative sundhedsmæssige konsekvenser for befolkningen, idet målinger har vist at effekten fra de radiobølger, der sendes mellem sende- og modtageantenner, ligger langt under de anbefalede grænseværdier.

Bemærkninger til naboorienteringen

Såfremt du har bemærkninger eller indsigelser til, at der eventuelt dispenseres fra nævnte bestemmelser til gennemførelse af projektet som ansøgt, skal disse være kommunen i hænde senest den 4. juli 2019.

Vi gør opmærksom på, at kommunen ikke har pligt til at rette sig efter eventuelle indsigelser, men at naboernes udtalelse alene indhentes for at give et så fyldestgørende beslutningsgrundlag som muligt. Orientering om sagens udfald vil blive fremsendt til alle, som rettidigt har indsendt bemærkninger til sagen.

Med venlig hilsen

Quang Huy Ha
byggesagsbehandler
Byplan og Byggesag
Center for By, Kultur og Borgerservice

Ansøgning og tegningsmateriale er vedlagt.

Kopi af høringsbrevet er sendt til Lindeeg, V/ Ulf Lindeneg, Frihedsmindevej 26, 4840 Nr. Alslev



Arne Malvin Sandland
Kildegårdsvej 19
3650 Ølstykke

Naboorientering

Ansøgning om opførelse af en 30 m mobilmast på Bryggertorvet, matr. nr. 4 cn Ølstykke By, 3650 Ølstykke.

Der er ansøgt om tilladelse til at opføre en 30 m høj mobilmast ved husgavl på Nettobygningen på Niels Olsens vej 2a, 3650 Ølstykke.

Det ansøgte kræver dispensation fra lokalplan nr. 73 §7 stk. 7.15, der anfører, at *"Bygningshøjden nord for veje a-b må ikke overstige 12 m."*

Hvis du har bemærkninger til det ansøgte, skal det være kommunen i hænde senest d. 4. juli 2019.

Området hvor mobilmasten ønskes opført

Området, hvor masten ønskes placeret, er et område med blandet bolig og erhverv som dagligvarebutikker, detailbutikker, administration- og serviceerhverv typisk i stueetage med beboelse på 1. sal.

Bryggertorvet grænser op til et historisk område mod nord, med en afstand på 200 meter til Ølstykke Kirke, som oprindeligt er opført omkring 1100-tallet. Mod syd ca. 150 m ligger Frederikssundsvejen. Området er omgivet af bymæssig boligbebyggelse. Jævnfør naturbeskyttelsesloven er det forbudt indenfor 300 m til en kirke at opføre bebyggelse, som er over 8,5 m højt.

Kirkebyggelinjen har til formål at beskytte kirker, der ligger mere eller mindre åbent i landskabet mod, at der opføres bebyggelse, som virker skæmmende på kirkerne eller hindrer, at kirkerne er synlige i landskabet. I tilfælde, hvor kirken er omgivet af bymæssig bebyggelse i hele beskyttelseszonen som det ansøgte område, gælder forbuddet ikke.

Mobildækningen i området med blandet erhverv og bolig er karakteriseret som lav. Placeringen ved Bryggertorvet er derfor valgt for at kunne give borgerne og de erhvervsdrivende i området bedre dækning i form af mere kvalitet og hastighed. Det eksisterende sendeanlæg kan ikke håndtere den mængde samtale og data via tjenester som mail, web, surfing, streaming-tjeneste mm., som brugerne i området med rette kan forvente.

Når forbruget i et givent område stiger, betyder det samtidig, at dækningsområdet for det pågældende sendeanlæg/ mobilmast formindskes. Behovet for nyt sendeanlæg/ mobilmast opstår, når der konstateres et konstant højt forbrug af kapacitet i netværket, som det ikke kan honorere, uden at der opstår såvel dæknings- som kapacitetshuller. Det er netop det, som TDC kan konstatere i det ansøgte område. Nærmeste mobilmast er en 42 m høj mobilmast ved Egedal Station.

Den 18-06-2019

Sagsnr.: 18-0078

Sagsbehandler:

Quang Huy Ha

Direkte tlf.: [REDACTED]

E-mail: [REDACTED]

Egedal Rådhus

Dronning Dagmars Vej 200

3650 Ølstykke

Telefon: [REDACTED]

Mail: [REDACTED]

Web: www.egedalkommune.dk

Åbningstid

Mandag - onsdag 10.00-14.00

Torsdag 10.00-17.30

Fredag 10.00-12.00

Det har ikke været muligt at finde høje strukturer eller høje bygninger i dækningsområdet til opsætning af antenner. Den ansøgte placering er derfor valgt, da det er centralt ved Bryggertorvet, som derfor kan dække hele området. Masten kan samtidig reduceres fra en 36 m gittermast til en 30 m rørmast på grund af områdets forholdsvis høje og centrale placering.

Med det ansøgte sendeanlæg ønsker TDC at forbedre kapaciteten for GSM900, UMT2100 samt LTE 800.

Det sundhedsmæssige aspekt

Selvom det sundhedsmæssige aspekt er et emne, der diskuteres og undersøges, fordi nærhed til antennesystemer kan have negative psykologiske konsekvenser i form af utryghed og usikkerhed, er det ikke et forhold, der indgår i sagsbehandlingen. Der har været en omfattende debat om den mulige strålingsrisiko for personer, der bor eller opholder sig i nærheden af masterne. Det skal her påpeges, at det ikke er påvist, at nærhed til mobilantenner har negative sundhedsmæssige konsekvenser for befolkningen, idet målinger har vist at effekten fra de radiobølger, der sendes mellem sende- og modtageantenner, ligger langt under de anbefalede grænseværdier.

Bemærkninger til naboorienteringen

Såfremt du har bemærkninger eller indsigelser til, at der eventuelt dispenseres fra nævnte bestemmelser til gennemførelse af projektet som ansøgt, skal disse være kommunen i hænde senest den 4. juli 2019.

Vi gør opmærksom på, at kommunen ikke har pligt til at rette sig efter eventuelle indsigelser, men at naboernes udtalelse alene indhentes for at give et så fyldestgørende beslutningsgrundlag som muligt. Orientering om sagens udfald vil blive fremsendt til alle, som rettidigt har indsendt bemærkninger til sagen.

Med venlig hilsen

Quang Huy Ha
byggesagsbehandler
Byplan og Byggesag
Center for By, Kultur og Borgerservice

Ansøgning og tegningsmateriale er vedlagt.

Kopi af høringsbrevet er sendt til Lindeeg, V/ Ulf Lindeneg, Frihedsmindevej 26, 4840 Nr. Alslev



Fatou Tou´ray
Niels Olsens Vej 10
3650 Ølstykke

Naboorientering

Ansøgning om opførelse af en 30 m mobilmast på Bryggertorvet, matr. nr. 4 cn Ølstykke By, 3650 Ølstykke.

Der er ansøgt om tilladelse til at opføre en 30 m høj mobilmast ved husgavl på Nettobygningen på Niels Olsens vej 2a, 3650 Ølstykke.

Det ansøgte kræver dispensation fra lokalplan nr. 73 §7 stk. 7.15, der anfører, at *"Bygningshøjden nord for veje a-b må ikke overstige 12 m."*

Hvis du har bemærkninger til det ansøgte, skal det være kommunen i hænde senest d. 4. juli 2019.

Området hvor mobilmasten ønskes opført

Området, hvor masten ønskes placeret, er et område med blandet bolig og erhverv som dagligvarebutikker, detailbutikker, administration- og serviceerhverv typisk i stueetage med beboelse på 1. sal.

Bryggertorvet grænser op til et historisk område mod nord, med en afstand på 200 meter til Ølstykke Kirke, som oprindeligt er opført omkring 1100-tallet. Mod syd ca. 150 m ligger Frederikssundsvejen. Området er omgivet af bymæssig boligbebyggelse. Jævnfør naturbeskyttelsesloven er det forbudt indenfor 300 m til en kirke at opføre bebyggelse, som er over 8,5 m højt.

Kirkebyggelinjen har til formål at beskytte kirker, der ligger mere eller mindre åbent i landskabet mod, at der opføres bebyggelse, som virker skæmmende på kirkerne eller hindrer, at kirkerne er synlige i landskabet. I tilfælde, hvor kirken er omgivet af bymæssig bebyggelse i hele beskyttelseszonen som det ansøgte område, gælder forbuddet ikke.

Mobildækningen i området med blandet erhverv og bolig er karakteriseret som lav. Placeringen ved Bryggertorvet er derfor valgt for at kunne give borgerne og de erhvervsdrivende i området bedre dækning i form af mere kvalitet og hastighed. Det eksisterende sendeanlæg kan ikke håndtere den mængde samtale og data via tjenester som mail, web, surfing, streaming-tjeneste mm., som brugerne i området med rette kan forvente.

Når forbruget i et givent område stiger, betyder det samtidig, at dækningsområdet for det pågældende sendeanlæg/ mobilmast formindskes. Behovet for nyt sendeanlæg/ mobilmast opstår, når der konstateres et konstant højt forbrug af kapacitet i netværket, som det ikke kan honorere, uden at der opstår såvel dæknings- som kapacitetshuller. Det er netop det, som TDC kan konstatere i det ansøgte område. Nærmeste mobilmast er en 42 m høj mobilmast ved Egedal Station.

Den 18-06-2019

Sagsnr.: 18-0078

Sagsbehandler:

Quang Huy Ha

Direkte tlf.: [REDACTED]

E-mail: [REDACTED]

Egedal Rådhus

Dronning Dagmars Vej 200

3650 Ølstykke

Telefon: [REDACTED]

Mail: [REDACTED]

Web: www.egedalkommune.dk

Åbningstid

Mandag - onsdag 10.00-14.00

Torsdag 10.00-17.30

Fredag 10.00-12.00

Det har ikke været muligt at finde høje strukturer eller høje bygninger i dækningsområdet til opsætning af antenner. Den ansøgte placering er derfor valgt, da det er centralt ved Bryggertorvet, som derfor kan dække hele området. Masten kan samtidig reduceres fra en 36 m gittermast til en 30 m rørmast på grund af områdets forholdsvis høje og centrale placering.

Med det ansøgte sendeanlæg ønsker TDC at forbedre kapaciteten for GSM900, UMT2100 samt LTE 800.

Det sundhedsmæssige aspekt

Selvom det sundhedsmæssige aspekt er et emne, der diskuteres og undersøges, fordi nærhed til antennesystemer kan have negative psykologiske konsekvenser i form af utryghed og usikkerhed, er det ikke et forhold, der indgår i sagsbehandlingen. Der har været en omfattende debat om den mulige strålingsrisiko for personer, der bor eller opholder sig i nærheden af masterne. Det skal her påpeges, at det ikke er påvist, at nærhed til mobilantener har negative sundhedsmæssige konsekvenser for befolkningen, idet målinger har vist at effekten fra de radiobølger, der sendes mellem sende- og modtageantener, ligger langt under de anbefalede grænseværdier.

Bemærkninger til naboorienteringen

Såfremt du har bemærkninger eller indsigelser til, at der eventuelt dispenseres fra nævnte bestemmelser til gennemførelse af projektet som ansøgt, skal disse være kommunen i hænde senest den 4. juli 2019.

Vi gør opmærksom på, at kommunen ikke har pligt til at rette sig efter eventuelle indsigelser, men at naboernes udtalelse alene indhentes for at give et så fyldestgørende beslutningsgrundlag som muligt. Orientering om sagens udfald vil blive fremsendt til alle, som rettidigt har indsendt bemærkninger til sagen.

Med venlig hilsen

Quang Huy Ha
byggesagsbehandler
Byplan og Byggesag
Center for By, Kultur og Borgerservice

Ansøgning og tegningsmateriale er vedlagt.

Kopi af høringsbrevet er sendt til Lindeeg, V/ Ulf Lindeneg, Frihedsmindevej 26, 4840 Nr. Alslev



Kent Høier Nielsen
Kildegårdsvej 3
3650 Ølstykke

Naboorientering

Ansøgning om opførelse af en 30 m mobilmast på Bryggertorvet, matr. nr. 4 cn Ølstykke By, 3650 Ølstykke.

Der er ansøgt om tilladelse til at opføre en 30 m høj mobilmast ved husgavl på Nettobygningen på Niels Olsens vej 2a, 3650 Ølstykke.

Det ansøgte kræver dispensation fra lokalplan nr. 73 §7 stk. 7.15, der anfører, at "Bygningshøjden nord for veje a-b må ikke overstige 12 m."

Hvis du har bemærkninger til det ansøgte, skal det være kommunen i hænde senest d. 4. juli 2019.

Området hvor mobilmasten ønskes opført

Området, hvor masten ønskes placeret, er et område med blandet bolig og erhverv som dagligvarebutikker, detailbutikker, administration- og serviceerhverv typisk i stueetage med beboelse på 1. sal.

Bryggertorvet grænser op til et historisk område mod nord, med en afstand på 200 meter til Ølstykke Kirke, som oprindeligt er opført omkring 1100-tallet. Mod syd ca. 150 m ligger Frederikssundsvejen. Området er omgivet af bymæssig boligbebyggelse. Jævnfør naturbeskyttelsesloven er det forbudt indenfor 300 m til en kirke at opføre bebyggelse, som er over 8,5 m højt.

Kirkebyggelinjen har til formål at beskytte kirker, der ligger mere eller mindre åbent i landskabet mod, at der opføres bebyggelse, som virker skæmmende på kirkerne eller hindrer, at kirkerne er synlige i landskabet. I tilfælde, hvor kirken er omgivet af bymæssig bebyggelse i hele beskyttelseszonen som det ansøgte område, gælder forbuddet ikke.

Mobildækningen i området med blandet erhverv og bolig er karakteriseret som lav. Placeringen ved Bryggertorvet er derfor valgt for at kunne give borgerne og de erhvervsdrivende i området bedre dækning i form af mere kvalitet og hastighed. Det eksisterende sendeanlæg kan ikke håndtere den mængde samtale og data via tjenester som mail, web, surfing, streaming-tjeneste mm., som brugerne i området med rette kan forvente.

Når forbruget i et givent område stiger, betyder det samtidig, at dækningsområdet for det pågældende sendeanlæg/ mobilmast formindskes. Behovet for nyt sendeanlæg/ mobilmast opstår, når der konstateres et konstant højt forbrug af kapacitet i netværket, som det ikke kan honorere, uden at der opstår såvel dæknings- som kapacitetshuller. Det er netop det, som TDC kan konstatere i det ansøgte område. Nærmeste mobilmast er en 42 m høj mobilmast ved Egedal Station.

Den 18-06-2019

Sagsnr.: 18-0078

Sagsbehandler:

Quang Huy Ha

Direkte tlf.: [REDACTED]

E-mail: [REDACTED]

Egedal Rådhus

Dronning Dagmars Vej 200

3650 Ølstykke

Telefon: [REDACTED]

Mail: [REDACTED]

Web: www.egedalkommune.dk

Åbningstid

Mandag - onsdag 10.00-14.00

Torsdag 10.00-17.30

Fredag 10.00-12.00

Det har ikke været muligt at finde høje strukturer eller høje bygninger i dækningsområdet til opsætning af antenner. Den ansøgte placering er derfor valgt, da det er centralt ved Bryggertorvet, som derfor kan dække hele området. Masten kan samtidig reduceres fra en 36 m gittermast til en 30 m rørmast på grund af områdets forholdsvis høje og centrale placering.

Med det ansøgte sendeanlæg ønsker TDC at forbedre kapaciteten for GSM900, UMT2100 samt LTE 800.

Det sundhedsmæssige aspekt

Selvom det sundhedsmæssige aspekt er et emne, der diskuteres og undersøges, fordi nærhed til antennesystemer kan have negative psykologiske konsekvenser i form af utryghed og usikkerhed, er det ikke et forhold, der indgår i sagsbehandlingen. Der har været en omfattende debat om den mulige strålingsrisiko for personer, der bor eller opholder sig i nærheden af masterne. Det skal her påpeges, at det ikke er påvist, at nærhed til mobilantenner har negative sundhedsmæssige konsekvenser for befolkningen, idet målinger har vist at effekten fra de radiobølger, der sendes mellem sende- og modtageantenner, ligger langt under de anbefalede grænseværdier.

Bemærkninger til naboorienteringen

Såfremt du har bemærkninger eller indsigelser til, at der eventuelt dispenseres fra nævnte bestemmelser til gennemførelse af projektet som ansøgt, skal disse være kommunen i hænde senest den 4. juli 2019.

Vi gør opmærksom på, at kommunen ikke har pligt til at rette sig efter eventuelle indsigelser, men at naboernes udtalelse alene indhentes for at give et så fyldestgørende beslutningsgrundlag som muligt. Orientering om sagens udfald vil blive fremsendt til alle, som rettidigt har indsendt bemærkninger til sagen.

Med venlig hilsen

Quang Huy Ha
byggesagsbehandler
Byplan og Byggesag
Center for By, Kultur og Borgerservice

Ansøgning og tegningsmateriale er vedlagt.

Kopi af høringsbrevet er sendt til Lindeeg, V/ Ulf Lindeneg, Frihedsmindevej 26, 4840 Nr. Alslev



Kenneth Hagbard Olesen
Bryggertorvet 28
3650 Ølstykke

Naboorientering

Ansøgning om opførelse af en 30 m mobilmast på Bryggertorvet, matr. nr. 4 cn Ølstykke By, 3650 Ølstykke.

Der er ansøgt om tilladelse til at opføre en 30 m høj mobilmast ved husgavl på Nettobygningen på Niels Olsens vej 2a, 3650 Ølstykke.

Det ansøgte kræver dispensation fra lokalplan nr. 73 §7 stk. 7.15, der anfører, at *"Bygningshøjden nord for veje a-b må ikke overstige 12 m."*

Hvis du har bemærkninger til det ansøgte, skal det være kommunen i hænde senest d. 4. juli 2019.

Området hvor mobilmasten ønskes opført

Området, hvor masten ønskes placeret, er et område med blandet bolig og erhverv som dagligvarebutikker, detailbutikker, administration- og serviceerhverv typisk i stueetage med beboelse på 1. sal.

Bryggertorvet grænser op til et historisk område mod nord, med en afstand på 200 meter til Ølstykke Kirke, som oprindeligt er opført omkring 1100-tallet. Mod syd ca. 150 m ligger Frederikssundsvejen. Området er omgivet af bymæssig boligbebyggelse. Jævnfør naturbeskyttelsesloven er det forbudt indenfor 300 m til en kirke at opføre bebyggelse, som er over 8,5 m højt.

Kirkebyggelinjen har til formål at beskytte kirker, der ligger mere eller mindre åbent i landskabet mod, at der opføres bebyggelse, som virker skæmmende på kirkerne eller hindrer, at kirkerne er synlige i landskabet. I tilfælde, hvor kirken er omgivet af bymæssig bebyggelse i hele beskyttelseszonen som det ansøgte område, gælder forbuddet ikke.

Mobildækningen i området med blandet erhverv og bolig er karakteriseret som lav. Placeringen ved Bryggertorvet er derfor valgt for at kunne give borgerne og de erhvervsdrivende i området bedre dækning i form af mere kvalitet og hastighed. Det eksisterende sendeanlæg kan ikke håndtere den mængde samtale og data via tjenester som mail, web, surfing, streaming-tjeneste mm., som brugerne i området med rette kan forvente.

Når forbruget i et givent område stiger, betyder det samtidig, at dækningsområdet for det pågældende sendeanlæg/ mobilmast formindskes. Behovet for nyt sendeanlæg/ mobilmast opstår, når der konstateres et konstant højt forbrug af kapacitet i netværket, som det ikke kan honorere, uden at der opstår såvel dæknings- som kapacitetshuller. Det er netop det, som TDC kan konstatere i det ansøgte område. Nærmeste mobilmast er en 42 m høj mobilmast ved Egedal Station.

Den 18-06-2019

Sagsnr.: 18-0078

Sagsbehandler:

Quang Huy Ha

Direkte tlf.: [REDACTED]

E-mail: [REDACTED]

Egedal Rådhus

Dronning Dagmars Vej 200

3650 Ølstykke

Telefon: [REDACTED]

Mail: [REDACTED]

Web: www.egedalkommune.dk

Åbningstid

Mandag - onsdag 10.00-14.00

Torsdag 10.00-17.30

Fredag 10.00-12.00

Det har ikke været muligt at finde høje strukturer eller høje bygninger i dækningsområdet til opsætning af antenner. Den ansøgte placering er derfor valgt, da det er centralt ved Bryggertorvet, som derfor kan dække hele området. Masten kan samtidig reduceres fra en 36 m gittermast til en 30 m rørmast på grund af områdets forholdsvis høje og centrale placering.

Med det ansøgte sendeanlæg ønsker TDC at forbedre kapaciteten for GSM900, UMT2100 samt LTE 800.

Det sundhedsmæssige aspekt

Selvom det sundhedsmæssige aspekt er et emne, der diskuteres og undersøges, fordi nærhed til antennesystemer kan have negative psykologiske konsekvenser i form af utryghed og usikkerhed, er det ikke et forhold, der indgår i sagsbehandlingen. Der har været en omfattende debat om den mulige strålingsrisiko for personer, der bor eller opholder sig i nærheden af masterne. Det skal her påpeges, at det ikke er påvist, at nærhed til mobilantenner har negative sundhedsmæssige konsekvenser for befolkningen, idet målinger har vist at effekten fra de radiobølger, der sendes mellem sende- og modtageantenner, ligger langt under de anbefalede grænseværdier.

Bemærkninger til naboorienteringen

Såfremt du har bemærkninger eller indsigelser til, at der eventuelt dispenseres fra nævnte bestemmelser til gennemførelse af projektet som ansøgt, skal disse være kommunen i hænde senest den 4. juli 2019.

Vi gør opmærksom på, at kommunen ikke har pligt til at rette sig efter eventuelle indsigelser, men at naboernes udtalelse alene indhentes for at give et så fyldestgørende beslutningsgrundlag som muligt. Orientering om sagens udfald vil blive fremsendt til alle, som rettidigt har indsendt bemærkninger til sagen.

Med venlig hilsen

Quang Huy Ha
byggesagsbehandler
Byplan og Byggesag
Center for By, Kultur og Borgerservice

Ansøgning og tegningsmateriale er vedlagt.

Kopi af høringsbrevet er sendt til Lindeeg, V/ Ulf Lindeneg, Frihedsmindevej 26, 4840 Nr. Alslev



Mia Frilund Papendorf
Tingstedet 16
3650 Ølstykke

Naboorientering

Ansøgning om opførelse af en 30 m mobilmast på Bryggertorvet, matr. nr. 4 cn Ølstykke By, 3650 Ølstykke.

Der er ansøgt om tilladelse til at opføre en 30 m høj mobilmast ved husgavl på Nettobygningen på Niels Olsens vej 2a, 3650 Ølstykke.

Det ansøgte kræver dispensation fra lokalplan nr. 73 §7 stk. 7.15, der anfører, at *"Bygningshøjden nord for veje a-b må ikke overstige 12 m."*

Hvis du har bemærkninger til det ansøgte, skal det være kommunen i hænde senest d. 4. juli 2019.

Området hvor mobilmasten ønskes opført

Området, hvor masten ønskes placeret, er et område med blandet bolig og erhverv som dagligvarebutikker, detailbutikker, administration- og serviceerhverv typisk i stueetage med beboelse på 1. sal.

Bryggertorvet grænser op til et historisk område mod nord, med en afstand på 200 meter til Ølstykke Kirke, som oprindeligt er opført omkring 1100-tallet. Mod syd ca. 150 m ligger Frederikssundsvejen. Området er omgivet af bymæssig boligbebyggelse. Jævnfør naturbeskyttelsesloven er det forbudt indenfor 300 m til en kirke at opføre bebyggelse, som er over 8,5 m højt.

Kirkebyggelinjen har til formål at beskytte kirker, der ligger mere eller mindre åbent i landskabet mod, at der opføres bebyggelse, som virker skæmmende på kirkerne eller hindrer, at kirkerne er synlige i landskabet. I tilfælde, hvor kirken er omgivet af bymæssig bebyggelse i hele beskyttelseszonen som det ansøgte område, gælder forbuddet ikke.

Mobildækningen i området med blandet erhverv og bolig er karakteriseret som lav. Placeringen ved Bryggertorvet er derfor valgt for at kunne give borgerne og de erhvervsdrivende i området bedre dækning i form af mere kvalitet og hastighed. Det eksisterende sendeanlæg kan ikke håndtere den mængde samtale og data via tjenester som mail, web, surfing, streaming-tjeneste mm., som brugerne i området med rette kan forvente.

Når forbruget i et givent område stiger, betyder det samtidig, at dækningsområdet for det pågældende sendeanlæg/ mobilmast formindskes. Behovet for nyt sendeanlæg/ mobilmast opstår, når der konstateres et konstant højt forbrug af kapacitet i netværket, som det ikke kan honorere, uden at der opstår såvel dæknings- som kapacitetshuller. Det er netop det, som TDC kan konstatere i det ansøgte område. Nærmeste mobilmast er en 42 m høj mobilmast ved Egedal Station.

Den 18-06-2019

Sagsnr.: 18-0078

Sagsbehandler:

Quang Huy Ha

Direkte tlf.: [REDACTED]

E-mail: [REDACTED]

Egedal Rådhus
Dronning Dagmars Vej 200
3650 Ølstykke

Telefon: [REDACTED]

Mail: [REDACTED]

Web: www.egedalkommune.dk

Åbningstid

Mandag - onsdag	10.00-14.00
Torsdag	10.00-17.30
Fredag	10.00-12.00

Det har ikke været muligt at finde høje strukturer eller høje bygninger i dækningsområdet til opsætning af antenner. Den ansøgte placering er derfor valgt, da det er centralt ved Bryggertorvet, som derfor kan dække hele området. Masten kan samtidig reduceres fra en 36 m gittermast til en 30 m rørmast på grund af områdets forholdsvis høje og centrale placering.

Med det ansøgte sendeanlæg ønsker TDC at forbedre kapaciteten for GSM900, UMT2100 samt LTE 800.

Det sundhedsmæssige aspekt

Selvom det sundhedsmæssige aspekt er et emne, der diskuteres og undersøges, fordi nærhed til antennesystemer kan have negative psykologiske konsekvenser i form af utryghed og usikkerhed, er det ikke et forhold, der indgår i sagsbehandlingen. Der har været en omfattende debat om den mulige strålingsrisiko for personer, der bor eller opholder sig i nærheden af masterne. Det skal her påpeges, at det ikke er påvist, at nærhed til mobilantenner har negative sundhedsmæssige konsekvenser for befolkningen, idet målinger har vist at effekten fra de radiobølger, der sendes mellem sende- og modtageantenner, ligger langt under de anbefalede grænseværdier.

Bemærkninger til naboorienteringen

Såfremt du har bemærkninger eller indsigelser til, at der eventuelt dispenseres fra nævnte bestemmelser til gennemførelse af projektet som ansøgt, skal disse være kommunen i hænde senest den 4. juli 2019.

Vi gør opmærksom på, at kommunen ikke har pligt til at rette sig efter eventuelle indsigelser, men at naboernes udtalelse alene indhentes for at give et så fyldestgørende beslutningsgrundlag som muligt. Orientering om sagens udfald vil blive fremsendt til alle, som rettidigt har indsendt bemærkninger til sagen.

Med venlig hilsen

Quang Huy Ha
byggesagsbehandler
Byplan og Byggesag
Center for By, Kultur og Borgerservice

Ansøgning og tegningsmateriale er vedlagt.

Kopi af høringsbrevet er sendt til Lindeeg, V/ Ulf Lindeneg, Frihedsmindevej 26, 4840 Nr. Alslev



Jef Natthaphol Stranding
Kildegårdsvej 15
3650 Ølstykke

Naboorientering

Ansøgning om opførelse af en 30 m mobilmast på Bryggertorvet, matr. nr. 4 cn Ølstykke By, 3650 Ølstykke.

Der er ansøgt om tilladelse til at opføre en 30 m høj mobilmast ved husgavl på Nettobygningen på Niels Olsens vej 2a, 3650 Ølstykke.

Det ansøgte kræver dispensation fra lokalplan nr. 73 §7 stk. 7.15, der anfører, at "Bygningshøjden nord for veje a-b må ikke overstige 12 m."

Hvis du har bemærkninger til det ansøgte, skal det være kommunen i hænde senest d. 4. juli 2019.

Området hvor mobilmasten ønskes opført

Området, hvor masten ønskes placeret, er et område med blandet bolig og erhverv som dagligvarebutikker, detailbutikker, administration- og serviceerhverv typisk i stueetage med beboelse på 1. sal.

Bryggertorvet grænser op til et historisk område mod nord, med en afstand på 200 meter til Ølstykke Kirke, som oprindeligt er opført omkring 1100-tallet. Mod syd ca. 150 m ligger Frederikssundsvejen. Området er omgivet af bymæssig boligbebyggelse. Jævnfør naturbeskyttelsesloven er det forbudt indenfor 300 m til en kirke at opføre bebyggelse, som er over 8,5 m højt.

Kirkebyggelinjen har til formål at beskytte kirker, der ligger mere eller mindre åbent i landskabet mod, at der opføres bebyggelse, som virker skæmmende på kirkerne eller hindrer, at kirkerne er synlige i landskabet. I tilfælde, hvor kirken er omgivet af bymæssig bebyggelse i hele beskyttelseszonen som det ansøgte område, gælder forbuddet ikke.

Mobildækningen i området med blandet erhverv og bolig er karakteriseret som lav. Placeringen ved Bryggertorvet er derfor valgt for at kunne give borgerne og de erhvervsdrivende i området bedre dækning i form af mere kvalitet og hastighed. Det eksisterende sendeanlæg kan ikke håndtere den mængde samtale og data via tjenester som mail, web, surfing, streaming-tjeneste mm., som brugerne i området med rette kan forvente.

Når forbruget i et givent område stiger, betyder det samtidig, at dækningsområdet for det pågældende sendeanlæg/ mobilmast formindskes. Behovet for nyt sendeanlæg/ mobilmast opstår, når der konstateres et konstant højt forbrug af kapacitet i netværket, som det ikke kan honorere, uden at der opstår såvel dæknings- som kapacitetshuller. Det er netop det, som TDC kan konstatere i det ansøgte område. Nærmeste mobilmast er en 42 m høj mobilmast ved Egedal Station.

Den 18-06-2019

Sagsnr.: 18-0078

Sagsbehandler:

Quang Huy Ha

Direkte tlf.: [redacted]

E-mail: [redacted]

Egedal Rådhus

Dronning Dagmars Vej 200

3650 Ølstykke

Telefon: [redacted]

Mail: [redacted]

Web: www.egedalkommune.dk

Åbningstid

Mandag - onsdag 10.00-14.00

Torsdag 10.00-17.30

Fredag 10.00-12.00

Det har ikke været muligt at finde høje strukturer eller høje bygninger i dækningsområdet til opsætning af antenner. Den ansøgte placering er derfor valgt, da det er centralt ved Bryggertorvet, som derfor kan dække hele området. Masten kan samtidig reduceres fra en 36 m gittermast til en 30 m rørmast på grund af områdets forholdsvis høje og centrale placering.

Med det ansøgte sendeanlæg ønsker TDC at forbedre kapaciteten for GSM900, UMT2100 samt LTE 800.

Det sundhedsmæssige aspekt

Selvom det sundhedsmæssige aspekt er et emne, der diskuteres og undersøges, fordi nærhed til antennesystemer kan have negative psykologiske konsekvenser i form af utryghed og usikkerhed, er det ikke et forhold, der indgår i sagsbehandlingen. Der har været en omfattende debat om den mulige strålingsrisiko for personer, der bor eller opholder sig i nærheden af masterne. Det skal her påpeges, at det ikke er påvist, at nærhed til mobilantenner har negative sundhedsmæssige konsekvenser for befolkningen, idet målinger har vist at effekten fra de radiobølger, der sendes mellem sende- og modtageantenner, ligger langt under de anbefalede grænseværdier.

Bemærkninger til naboorienteringen

Såfremt du har bemærkninger eller indsigelser til, at der eventuelt dispenseres fra nævnte bestemmelser til gennemførelse af projektet som ansøgt, skal disse være kommunen i hænde senest den 4. juli 2019.

Vi gør opmærksom på, at kommunen ikke har pligt til at rette sig efter eventuelle indsigelser, men at naboernes udtalelse alene indhentes for at give et så fyldestgørende beslutningsgrundlag som muligt. Orientering om sagens udfald vil blive fremsendt til alle, som rettidigt har indsendt bemærkninger til sagen.

Med venlig hilsen

Quang Huy Ha
byggesagsbehandler
Byplan og Byggesag
Center for By, Kultur og Borgerservice

Ansøgning og tegningsmateriale er vedlagt.

Kopi af høringsbrevet er sendt til Lindeeg, V/ Ulf Lindeneg, Frihedsmindevej 26, 4840 Nr. Alslev



Kenneth Astudillo Neve
Bryggertorvet 5
3650 Ølstykke

Naboorientering

Ansøgning om opførelse af en 30 m mobilmast på Bryggertorvet, matr. nr. 4 cn Ølstykke By, 3650 Ølstykke.

Der er ansøgt om tilladelse til at opføre en 30 m høj mobilmast ved husgavl på Nettobygningen på Niels Olsens vej 2a, 3650 Ølstykke.

Det ansøgte kræver dispensation fra lokalplan nr. 73 §7 stk. 7.15, der anfører, at *"Bygningshøjden nord for veje a-b må ikke overstige 12 m."*

Hvis du har bemærkninger til det ansøgte, skal det være kommunen i hænde senest d. 4. juli 2019.

Området hvor mobilmasten ønskes opført

Området, hvor masten ønskes placeret, er et område med blandet bolig og erhverv som dagligvarebutikker, detailbutikker, administration- og serviceerhverv typisk i stueetage med beboelse på 1. sal.

Bryggertorvet grænser op til et historisk område mod nord, med en afstand på 200 meter til Ølstykke Kirke, som oprindeligt er opført omkring 1100-tallet. Mod syd ca. 150 m ligger Frederikssundsvejen. Området er omgivet af bymæssig boligbebyggelse. Jævnfør naturbeskyttelsesloven er det forbudt indenfor 300 m til en kirke at opføre bebyggelse, som er over 8,5 m højt.

Kirkebyggelinjen har til formål at beskytte kirker, der ligger mere eller mindre åbent i landskabet mod, at der opføres bebyggelse, som virker skæmmende på kirkerne eller hindrer, at kirkerne er synlige i landskabet. I tilfælde, hvor kirken er omgivet af bymæssig bebyggelse i hele beskyttelseszonen som det ansøgte område, gælder forbuddet ikke.

Mobildækningen i området med blandet erhverv og bolig er karakteriseret som lav. Placeringen ved Bryggertorvet er derfor valgt for at kunne give borgerne og de erhvervsdrivende i området bedre dækning i form af mere kvalitet og hastighed. Det eksisterende sendeanlæg kan ikke håndtere den mængde samtale og data via tjenester som mail, web, surfing, streaming-tjeneste mm., som brugerne i området med rette kan forvente.

Når forbruget i et givent område stiger, betyder det samtidig, at dækningsområdet for det pågældende sendeanlæg/ mobilmast formindskes. Behovet for nyt sendeanlæg/ mobilmast opstår, når der konstateres et konstant højt forbrug af kapacitet i netværket, som det ikke kan honorere, uden at der opstår såvel dæknings- som kapacitetshuller. Det er netop det, som TDC kan konstatere i det ansøgte område. Nærmeste mobilmast er en 42 m høj mobilmast ved Egedal Station.

Den 18-06-2019

Sagsnr.: 18-0078

Sagsbehandler:

Quang Huy Ha

Direkte tlf.: [REDACTED]

E-mail: [REDACTED]

Egedal Rådhus

Dronning Dagmars Vej 200

3650 Ølstykke

Telefon: [REDACTED]

Mail: [REDACTED]

Web: www.egedalkommune.dk

Åbningstid

Mandag - onsdag 10.00-14.00

Torsdag 10.00-17.30

Fredag 10.00-12.00

Det har ikke været muligt at finde høje strukturer eller høje bygninger i dækningsområdet til opsætning af antenner. Den ansøgte placering er derfor valgt, da det er centralt ved Bryggertorvet, som derfor kan dække hele området. Masten kan samtidig reduceres fra en 36 m gittermast til en 30 m rørmast på grund af områdets forholdsvis høje og centrale placering.

Med det ansøgte sendeanlæg ønsker TDC at forbedre kapaciteten for GSM900, UMT2100 samt LTE 800.

Det sundhedsmæssige aspekt

Selvom det sundhedsmæssige aspekt er et emne, der diskuteres og undersøges, fordi nærhed til antennesystemer kan have negative psykologiske konsekvenser i form af utryghed og usikkerhed, er det ikke et forhold, der indgår i sagsbehandlingen. Der har været en omfattende debat om den mulige strålingsrisiko for personer, der bor eller opholder sig i nærheden af masterne. Det skal her påpeges, at det ikke er påvist, at nærhed til mobilantenner har negative sundhedsmæssige konsekvenser for befolkningen, idet målinger har vist at effekten fra de radiobølger, der sendes mellem sende- og modtageantenner, ligger langt under de anbefalede grænseværdier.

Bemærkninger til naboorienteringen

Såfremt du har bemærkninger eller indsigelser til, at der eventuelt dispenseres fra nævnte bestemmelser til gennemførelse af projektet som ansøgt, skal disse være kommunen i hænde senest den 4. juli 2019.

Vi gør opmærksom på, at kommunen ikke har pligt til at rette sig efter eventuelle indsigelser, men at naboernes udtalelse alene indhentes for at give et så fyldestgørende beslutningsgrundlag som muligt. Orientering om sagens udfald vil blive fremsendt til alle, som rettidigt har indsendt bemærkninger til sagen.

Med venlig hilsen

Quang Huy Ha
byggesagsbehandler
Byplan og Byggesag
Center for By, Kultur og Borgerservice

Ansøgning og tegningsmateriale er vedlagt.

Kopi af høringsbrevet er sendt til Lindeeg, V/ Ulf Lindeneg, Frihedsmindevej 26, 4840 Nr. Alslev



Sandi Rosell
Bryggerparken 16
3650 Ølstykke

Naboorientering

Ansøgning om opførelse af en 30 m mobilmast på Bryggertorvet, matr. nr. 4 cn Ølstykke By, 3650 Ølstykke.

Der er ansøgt om tilladelse til at opføre en 30 m høj mobilmast ved husgavl på Nettobygningen på Niels Olsens vej 2a, 3650 Ølstykke.

Det ansøgte kræver dispensation fra lokalplan nr. 73 §7 stk. 7.15, der anfører, at "Bygningshøjden nord for veje a-b må ikke overstige 12 m."

Hvis du har bemærkninger til det ansøgte, skal det være kommunen i hænde senest d. 4. juli 2019.

Området hvor mobilmasten ønskes opført

Området, hvor masten ønskes placeret, er et område med blandet bolig og erhverv som dagligvarebutikker, detailbutikker, administration- og serviceerhverv typisk i stueetage med beboelse på 1. sal.

Bryggertorvet grænser op til et historisk område mod nord, med en afstand på 200 meter til Ølstykke Kirke, som oprindeligt er opført omkring 1100-tallet. Mod syd ca. 150 m ligger Frederikssundsvejen. Området er omgivet af bymæssig boligbebyggelse. Jævnfør naturbeskyttelsesloven er det forbudt indenfor 300 m til en kirke at opføre bebyggelse, som er over 8,5 m højt.

Kirkebyggelinjen har til formål at beskytte kirker, der ligger mere eller mindre åbent i landskabet mod, at der opføres bebyggelse, som virker skæmmende på kirkerne eller hindrer, at kirkerne er synlige i landskabet. I tilfælde, hvor kirken er omgivet af bymæssig bebyggelse i hele beskyttelseszonen som det ansøgte område, gælder forbuddet ikke.

Mobildækningen i området med blandet erhverv og bolig er karakteriseret som lav. Placeringen ved Bryggertorvet er derfor valgt for at kunne give borgerne og de erhvervsdrivende i området bedre dækning i form af mere kvalitet og hastighed. Det eksisterende sendeanlæg kan ikke håndtere den mængde samtale og data via tjenester som mail, web, surfing, streaming-tjeneste mm., som brugerne i området med rette kan forvente.

Når forbruget i et givent område stiger, betyder det samtidig, at dækningsområdet for det pågældende sendeanlæg/ mobilmast formindskes. Behovet for nyt sendeanlæg/ mobilmast opstår, når der konstateres et konstant højt forbrug af kapacitet i netværket, som det ikke kan honorere, uden at der opstår såvel dæknings- som kapacitetshuller. Det er netop det, som TDC kan konstatere i det ansøgte område. Nærmeste mobilmast er en 42 m høj mobilmast ved Egedal Station.

Den 18-06-2019

Sagsnr.: 18-0078

Sagsbehandler:

Quang Huy Ha

Direkte tlf.: [REDACTED]

E-mail: [REDACTED]

Egedal Rådhus

Dronning Dagmars Vej 200

3650 Ølstykke

Telefon: [REDACTED]

Mail: [REDACTED]

Web: www.egedalkommune.dk

Åbningstid

Mandag - onsdag 10.00-14.00

Torsdag 10.00-17.30

Fredag 10.00-12.00

Det har ikke været muligt at finde høje strukturer eller høje bygninger i dækningsområdet til opsætning af antenner. Den ansøgte placering er derfor valgt, da det er centralt ved Bryggertorvet, som derfor kan dække hele området. Masten kan samtidig reduceres fra en 36 m gittermast til en 30 m rørmast på grund af områdets forholdsvis høje og centrale placering.

Med det ansøgte sendeanlæg ønsker TDC at forbedre kapaciteten for GSM900, UMT2100 samt LTE 800.

Det sundhedsmæssige aspekt

Selvom det sundhedsmæssige aspekt er et emne, der diskuteres og undersøges, fordi nærhed til antennesystemer kan have negative psykologiske konsekvenser i form af utryghed og usikkerhed, er det ikke et forhold, der indgår i sagsbehandlingen. Der har været en omfattende debat om den mulige strålingsrisiko for personer, der bor eller opholder sig i nærheden af masterne. Det skal her påpeges, at det ikke er påvist, at nærhed til mobilantenner har negative sundhedsmæssige konsekvenser for befolkningen, idet målinger har vist at effekten fra de radiobølger, der sendes mellem sende- og modtageantenner, ligger langt under de anbefalede grænseværdier.

Bemærkninger til naboorienteringen

Såfremt du har bemærkninger eller indsigelser til, at der eventuelt dispenseres fra nævnte bestemmelser til gennemførelse af projektet som ansøgt, skal disse være kommunen i hænde senest den 4. juli 2019.

Vi gør opmærksom på, at kommunen ikke har pligt til at rette sig efter eventuelle indsigelser, men at naboernes udtalelse alene indhentes for at give et så fyldestgørende beslutningsgrundlag som muligt. Orientering om sagens udfald vil blive fremsendt til alle, som rettidigt har indsendt bemærkninger til sagen.

Med venlig hilsen

Quang Huy Ha
byggesagsbehandler
Byplan og Byggesag
Center for By, Kultur og Borgerservice

Ansøgning og tegningsmateriale er vedlagt.

Kopi af høringsbrevet er sendt til Lindeeg, V/ Ulf Lindeneg, Frihedsmindevej 26, 4840 Nr. Alslev



ØLSTYKKE KIRKEKASSE
Kirkepladsen 2
3650 Ølstykke

Naboorientering

Ansøgning om opførelse af en 30 m mobilmast på Bryggertorvet, matr. nr. 4 cn Ølstykke By, 3650 Ølstykke.

Der er ansøgt om tilladelse til at opføre en 30 m høj mobilmast ved husgavl på Nettobygningen på Niels Olsens vej 2a, 3650 Ølstykke.

Det ansøgte kræver dispensation fra lokalplan nr. 73 §7 stk. 7.15, der anfører, at "Bygningshøjden nord for veje a-b må ikke overstige 12 m."

Hvis du har bemærkninger til det ansøgte, skal det være kommunen i hænde senest d. 4. juli 2019.

Området hvor mobilmasten ønskes opført

Området, hvor masten ønskes placeret, er et område med blandet bolig og erhverv som dagligvarebutikker, detailbutikker, administration- og serviceerhverv typisk i stueetage med beboelse på 1. sal.

Bryggertorvet grænser op til et historisk område mod nord, med en afstand på 200 meter til Ølstykke Kirke, som oprindeligt er opført omkring 1100-tallet. Mod syd ca. 150 m ligger Frederikssundsvejen. Området er omgivet af bymæssig boligbebyggelse. Jævnfør naturbeskyttelsesloven er det forbudt indenfor 300 m til en kirke at opføre bebyggelse, som er over 8,5 m højt.

Kirkebyggelinjen har til formål at beskytte kirker, der ligger mere eller mindre åbent i landskabet mod, at der opføres bebyggelse, som virker skæmmende på kirkerne eller hindrer, at kirkerne er synlige i landskabet. I tilfælde, hvor kirken er omgivet af bymæssig bebyggelse i hele beskyttelseszonen som det ansøgte område, gælder forbuddet ikke.

Mobildækningen i området med blandet erhverv og bolig er karakteriseret som lav. Placeringen ved Bryggertorvet er derfor valgt for at kunne give borgerne og de erhvervsdrivende i området bedre dækning i form af mere kvalitet og hastighed. Det eksisterende sendeanlæg kan ikke håndtere den mængde samtale og data via tjenester som mail, web, surfing, streaming-tjeneste mm., som brugerne i området med rette kan forvente.

Når forbruget i et givent område stiger, betyder det samtidig, at dækningsområdet for det pågældende sendeanlæg/ mobilmast formindskes. Behovet for nyt sendeanlæg/ mobilmast opstår, når der konstateres et konstant højt forbrug af kapacitet i netværket, som det ikke kan honorere, uden at der opstår såvel dæknings- som kapacitetshuller. Det er netop det, som TDC kan konstatere i det ansøgte område. Nærmeste mobilmast er en 42 m høj mobilmast ved Egedal Station.

Den 18-06-2019

Sagsnr.: 18-0078

Sagsbehandler:

Quang Huy Ha

Direkte tlf.: [REDACTED]

E-mail: [REDACTED]

Egedal Rådhus

Dronning Dagmars Vej 200

3650 Ølstykke

Telefon: [REDACTED]

Mail: [REDACTED]

Web: www.egedalkommune.dk

Åbningstid

Mandag - onsdag 10.00-14.00

Torsdag 10.00-17.30

Fredag 10.00-12.00

Det har ikke været muligt at finde høje strukturer eller høje bygninger i dækningsområdet til opsætning af antenner. Den ansøgte placering er derfor valgt, da det er centralt ved Bryggertorvet, som derfor kan dække hele området. Masten kan samtidig reduceres fra en 36 m gittermast til en 30 m rørmast på grund af områdets forholdsvis høje og centrale placering.

Med det ansøgte sendeanlæg ønsker TDC at forbedre kapaciteten for GSM900, UMT2100 samt LTE 800.

Det sundhedsmæssige aspekt

Selvom det sundhedsmæssige aspekt er et emne, der diskuteres og undersøges, fordi nærhed til antennesystemer kan have negative psykologiske konsekvenser i form af utryghed og usikkerhed, er det ikke et forhold, der indgår i sagsbehandlingen. Der har været en omfattende debat om den mulige strålingsrisiko for personer, der bor eller opholder sig i nærheden af masterne. Det skal her påpeges, at det ikke er påvist, at nærhed til mobilantener har negative sundhedsmæssige konsekvenser for befolkningen, idet målinger har vist at effekten fra de radiobølger, der sendes mellem sende- og modtageantener, ligger langt under de anbefalede grænseværdier.

Bemærkninger til naboorienteringen

Såfremt du har bemærkninger eller indsigelser til, at der eventuelt dispenseres fra nævnte bestemmelser til gennemførelse af projektet som ansøgt, skal disse være kommunen i hænde senest den 4. juli 2019.

Vi gør opmærksom på, at kommunen ikke har pligt til at rette sig efter eventuelle indsigelser, men at naboernes udtalelse alene indhentes for at give et så fyldestgørende beslutningsgrundlag som muligt. Orientering om sagens udfald vil blive fremsendt til alle, som rettidigt har indsendt bemærkninger til sagen.

Med venlig hilsen

Quang Huy Ha
byggesagsbehandler
Byplan og Byggesag
Center for By, Kultur og Borgerservice

Ansøgning og tegningsmateriale er vedlagt.

Kopi af høringsbrevet er sendt til Lindeeg, V/ Ulf Lindeneg, Frihedsmindevej 26, 4840 Nr. Alslev



ØLSTYKKE KIRKEKASSE
Kirkepladsen 2
3650 Ølstykke

Naboorientering

Ansøgning om opførelse af en 30 m mobilmast på Bryggertorvet, matr. nr. 4 cn Ølstykke By, 3650 Ølstykke.

Der er ansøgt om tilladelse til at opføre en 30 m høj mobilmast ved husgavl på Nettobygningen på Niels Olsens vej 2a, 3650 Ølstykke.

Det ansøgte kræver dispensation fra lokalplan nr. 73 §7 stk. 7.15, der anfører, at *"Bygningshøjden nord for veje a-b må ikke overstige 12 m."*

Hvis du har bemærkninger til det ansøgte, skal det være kommunen i hænde senest d. 4. juli 2019.

Området hvor mobilmasten ønskes opført

Området, hvor masten ønskes placeret, er et område med blandet bolig og erhverv som dagligvarebutikker, detailbutikker, administration- og serviceerhverv typisk i stueetage med beboelse på 1. sal.

Bryggertorvet grænser op til et historisk område mod nord, med en afstand på 200 meter til Ølstykke Kirke, som oprindeligt er opført omkring 1100-tallet. Mod syd ca. 150 m ligger Frederikssundsvejen. Området er omgivet af bymæssig boligbebyggelse. Jævnfør naturbeskyttelsesloven er det forbudt indenfor 300 m til en kirke at opføre bebyggelse, som er over 8,5 m højt.

Kirkebyggelinjen har til formål at beskytte kirker, der ligger mere eller mindre åbent i landskabet mod, at der opføres bebyggelse, som virker skæmmende på kirkerne eller hindrer, at kirkerne er synlige i landskabet. I tilfælde, hvor kirken er omgivet af bymæssig bebyggelse i hele beskyttelseszonen som det ansøgte område, gælder forbuddet ikke.

Mobildækningen i området med blandet erhverv og bolig er karakteriseret som lav. Placeringen ved Bryggertorvet er derfor valgt for at kunne give borgerne og de erhvervsdrivende i området bedre dækning i form af mere kvalitet og hastighed. Det eksisterende sendeanlæg kan ikke håndtere den mængde samtale og data via tjenester som mail, web, surfing, streaming-tjeneste mm., som brugerne i området med rette kan forvente.

Når forbruget i et givent område stiger, betyder det samtidig, at dækningsområdet for det pågældende sendeanlæg/ mobilmast formindskes. Behovet for nyt sendeanlæg/ mobilmast opstår, når der konstateres et konstant højt forbrug af kapacitet i netværket, som det ikke kan honorere, uden at der opstår såvel dæknings- som kapacitetshuller. Det er netop det, som TDC kan konstatere i det ansøgte område. Nærmeste mobilmast er en 42 m høj mobilmast ved Egedal Station.

Den 18-06-2019

Sagsnr.: 18-0078

Sagsbehandler:

Quang Huy Ha

Direkte tlf.: [REDACTED]

E-mail: [REDACTED]

Egedal Rådhus

Dronning Dagmars Vej 200

3650 Ølstykke

Telefon: [REDACTED]

Mail: [REDACTED]

Web: www.egedalkommune.dk

Åbningstid

Mandag - onsdag 10.00-14.00

Torsdag 10.00-17.30

Fredag 10.00-12.00

Det har ikke været muligt at finde høje strukturer eller høje bygninger i dækningsområdet til opsætning af antenner. Den ansøgte placering er derfor valgt, da det er centralt ved Bryggertorvet, som derfor kan dække hele området. Masten kan samtidig reduceres fra en 36 m gittermast til en 30 m rørmast på grund af områdets forholdsvis høje og centrale placering.

Med det ansøgte sendeanlæg ønsker TDC at forbedre kapaciteten for GSM900, UMT2100 samt LTE 800.

Det sundhedsmæssige aspekt

Selvom det sundhedsmæssige aspekt er et emne, der diskuteres og undersøges, fordi nærhed til antennesystemer kan have negative psykologiske konsekvenser i form af utryghed og usikkerhed, er det ikke et forhold, der indgår i sagsbehandlingen. Der har været en omfattende debat om den mulige strålingsrisiko for personer, der bor eller opholder sig i nærheden af masterne. Det skal her påpeges, at det ikke er påvist, at nærhed til mobilantener har negative sundhedsmæssige konsekvenser for befolkningen, idet målinger har vist at effekten fra de radiobølger, der sendes mellem sende- og modtageantener, ligger langt under de anbefalede grænseværdier.

Bemærkninger til naboorienteringen

Såfremt du har bemærkninger eller indsigelser til, at der eventuelt dispenseres fra nævnte bestemmelser til gennemførelse af projektet som ansøgt, skal disse være kommunen i hænde senest den 4. juli 2019.

Vi gør opmærksom på, at kommunen ikke har pligt til at rette sig efter eventuelle indsigelser, men at naboernes udtalelse alene indhentes for at give et så fyldestgørende beslutningsgrundlag som muligt. Orientering om sagens udfald vil blive fremsendt til alle, som rettidigt har indsendt bemærkninger til sagen.

Med venlig hilsen

Quang Huy Ha
byggesagsbehandler
Byplan og Byggesag
Center for By, Kultur og Borgerservice

Ansøgning og tegningsmateriale er vedlagt.

Kopi af høringsbrevet er sendt til Lindeeg, V/ Ulf Lindeneg, Frihedsmindevej 26, 4840 Nr. Alslev



Bjarke Brink
Bryggertorvet 27
3650 Ølstykke

Naboorientering

Ansøgning om opførelse af en 30 m mobilmast på Bryggertorvet, matr. nr. 4 cn Ølstykke By, 3650 Ølstykke.

Der er ansøgt om tilladelse til at opføre en 30 m høj mobilmast ved husgavl på Nettobygningen på Niels Olsens vej 2a, 3650 Ølstykke.

Det ansøgte kræver dispensation fra lokalplan nr. 73 §7 stk. 7.15, der anfører, at *"Bygningshøjden nord for veje a-b må ikke overstige 12 m."*

Hvis du har bemærkninger til det ansøgte, skal det være kommunen i hænde senest d. 4. juli 2019.

Området hvor mobilmasten ønskes opført

Området, hvor masten ønskes placeret, er et område med blandet bolig og erhverv som dagligvarebutikker, detailbutikker, administration- og serviceerhverv typisk i stueetage med beboelse på 1. sal.

Bryggertorvet grænser op til et historisk område mod nord, med en afstand på 200 meter til Ølstykke Kirke, som oprindeligt er opført omkring 1100-tallet. Mod syd ca. 150 m ligger Frederikssundsvejen. Området er omgivet af bymæssig boligbebyggelse. Jævnfør naturbeskyttelsesloven er det forbudt indenfor 300 m til en kirke at opføre bebyggelse, som er over 8,5 m højt.

Kirkebyggelinjen har til formål at beskytte kirker, der ligger mere eller mindre åbent i landskabet mod, at der opføres bebyggelse, som virker skæmmende på kirkerne eller hindrer, at kirkerne er synlige i landskabet. I tilfælde, hvor kirken er omgivet af bymæssig bebyggelse i hele beskyttelseszonen som det ansøgte område, gælder forbuddet ikke.

Mobildækningen i området med blandet erhverv og bolig er karakteriseret som lav. Placeringen ved Bryggertorvet er derfor valgt for at kunne give borgerne og de erhvervsdrivende i området bedre dækning i form af mere kvalitet og hastighed. Det eksisterende sendeanlæg kan ikke håndtere den mængde samtale og data via tjenester som mail, web, surfing, streaming-tjeneste mm., som brugerne i området med rette kan forvente.

Når forbruget i et givent område stiger, betyder det samtidig, at dækningsområdet for det pågældende sendeanlæg/ mobilmast formindskes. Behovet for nyt sendeanlæg/ mobilmast opstår, når der konstateres et konstant højt forbrug af kapacitet i netværket, som det ikke kan honorere, uden at der opstår såvel dæknings- som kapacitetshuller. Det er netop det, som TDC kan konstatere i det ansøgte område. Nærmeste mobilmast er en 42 m høj mobilmast ved Egedal Station.

Den 18-06-2019

Sagsnr.: 18-0078

Sagsbehandler:

Quang Huy Ha

Direkte tlf.: [REDACTED]

E-mail: [REDACTED]

Egedal Rådhus

Dronning Dagmars Vej 200

3650 Ølstykke

Telefon: [REDACTED]

Mail: [REDACTED]

Web: www.egedalkommune.dk

Åbningstid

Mandag - onsdag 10.00-14.00

Torsdag 10.00-17.30

Fredag 10.00-12.00

Det har ikke været muligt at finde høje strukturer eller høje bygninger i dækningsområdet til opsætning af antenner. Den ansøgte placering er derfor valgt, da det er centralt ved Bryggertorvet, som derfor kan dække hele området. Masten kan samtidig reduceres fra en 36 m gittermast til en 30 m rørmast på grund af områdets forholdsvis høje og centrale placering.

Med det ansøgte sendeanlæg ønsker TDC at forbedre kapaciteten for GSM900, UMT2100 samt LTE 800.

Det sundhedsmæssige aspekt

Selvom det sundhedsmæssige aspekt er et emne, der diskuteres og undersøges, fordi nærhed til antennesystemer kan have negative psykologiske konsekvenser i form af utryghed og usikkerhed, er det ikke et forhold, der indgår i sagsbehandlingen. Der har været en omfattende debat om den mulige strålingsrisiko for personer, der bor eller opholder sig i nærheden af masterne. Det skal her påpeges, at det ikke er påvist, at nærhed til mobilantenner har negative sundhedsmæssige konsekvenser for befolkningen, idet målinger har vist at effekten fra de radiobølger, der sendes mellem sende- og modtageantenner, ligger langt under de anbefalede grænseværdier.

Bemærkninger til naboorienteringen

Såfremt du har bemærkninger eller indsigelser til, at der eventuelt dispenseres fra nævnte bestemmelser til gennemførelse af projektet som ansøgt, skal disse være kommunen i hænde senest den 4. juli 2019.

Vi gør opmærksom på, at kommunen ikke har pligt til at rette sig efter eventuelle indsigelser, men at naboernes udtalelse alene indhentes for at give et så fyldestgørende beslutningsgrundlag som muligt. Orientering om sagens udfald vil blive fremsendt til alle, som rettidigt har indsendt bemærkninger til sagen.

Med venlig hilsen

Quang Huy Ha
byggesagsbehandler
Byplan og Byggesag
Center for By, Kultur og Borgerservice

Ansøgning og tegningsmateriale er vedlagt.

Kopi af høringsbrevet er sendt til Lindeeg, V/ Ulf Lindeneg, Frihedsmindevej 26, 4840 Nr. Alslev



Charlotte Dietzer
Granvej 7
3650 Ølstykke

Naboorientering

Ansøgning om opførelse af en 30 m mobilmast på Bryggertorvet, matr. nr. 4 cn Ølstykke By, 3650 Ølstykke.

Der er ansøgt om tilladelse til at opføre en 30 m høj mobilmast ved husgavl på Nettobygningen på Niels Olsens vej 2a, 3650 Ølstykke.

Det ansøgte kræver dispensation fra lokalplan nr. 73 §7 stk. 7.15, der anfører, at *"Bygningshøjden nord for veje a-b må ikke overstige 12 m."*

Hvis du har bemærkninger til det ansøgte, skal det være kommunen i hænde senest d. 4. juli 2019.

Området hvor mobilmasten ønskes opført

Området, hvor masten ønskes placeret, er et område med blandet bolig og erhverv som dagligvarebutikker, detailbutikker, administration- og serviceerhverv typisk i stueetage med beboelse på 1. sal.

Bryggertorvet grænser op til et historisk område mod nord, med en afstand på 200 meter til Ølstykke Kirke, som oprindeligt er opført omkring 1100-tallet. Mod syd ca. 150 m ligger Frederikssundsvejen. Området er omgivet af bymæssig boligbebyggelse. Jævnfør naturbeskyttelsesloven er det forbudt indenfor 300 m til en kirke at opføre bebyggelse, som er over 8,5 m højt.

Kirkebyggelinjen har til formål at beskytte kirker, der ligger mere eller mindre åbent i landskabet mod, at der opføres bebyggelse, som virker skæmmende på kirkerne eller hindrer, at kirkerne er synlige i landskabet. I tilfælde, hvor kirken er omgivet af bymæssig bebyggelse i hele beskyttelseszonen som det ansøgte område, gælder forbuddet ikke.

Mobildækningen i området med blandet erhverv og bolig er karakteriseret som lav. Placeringen ved Bryggertorvet er derfor valgt for at kunne give borgerne og de erhvervsdrivende i området bedre dækning i form af mere kvalitet og hastighed. Det eksisterende sendeanlæg kan ikke håndtere den mængde samtale og data via tjenester som mail, web, surfing, streaming-tjeneste mm., som brugerne i området med rette kan forvente.

Når forbruget i et givent område stiger, betyder det samtidig, at dækningsområdet for det pågældende sendeanlæg/ mobilmast formindskes. Behovet for nyt sendeanlæg/ mobilmast opstår, når der konstateres et konstant højt forbrug af kapacitet i netværket, som det ikke kan honorere, uden at der opstår såvel dæknings- som kapacitetshuller. Det er netop det, som TDC kan konstatere i det ansøgte område. Nærmeste mobilmast er en 42 m høj mobilmast ved Egedal Station.

Den 18-06-2019

Sagsnr.: 18-0078

Sagsbehandler:

Quang Huy Ha

Direkte tlf.: [REDACTED]

E-mail: [REDACTED]

Egedal Rådhus

Dronning Dagmars Vej 200

3650 Ølstykke

Telefon: [REDACTED]

Mail: [REDACTED]

Web: www.egedalkommune.dk

Åbningstid

Mandag - onsdag 10.00-14.00

Torsdag 10.00-17.30

Fredag 10.00-12.00

Det har ikke været muligt at finde høje strukturer eller høje bygninger i dækningsområdet til opsætning af antenner. Den ansøgte placering er derfor valgt, da det er centralt ved Bryggertorvet, som derfor kan dække hele området. Masten kan samtidig reduceres fra en 36 m gittermast til en 30 m rørmast på grund af områdets forholdsvis høje og centrale placering.

Med det ansøgte sendeanlæg ønsker TDC at forbedre kapaciteten for GSM900, UMT2100 samt LTE 800.

Det sundhedsmæssige aspekt

Selvom det sundhedsmæssige aspekt er et emne, der diskuteres og undersøges, fordi nærhed til antennesystemer kan have negative psykologiske konsekvenser i form af utryghed og usikkerhed, er det ikke et forhold, der indgår i sagsbehandlingen. Der har været en omfattende debat om den mulige strålingsrisiko for personer, der bor eller opholder sig i nærheden af masterne. Det skal her påpeges, at det ikke er påvist, at nærhed til mobilantenner har negative sundhedsmæssige konsekvenser for befolkningen, idet målinger har vist at effekten fra de radiobølger, der sendes mellem sende- og modtageantenner, ligger langt under de anbefalede grænseværdier.

Bemærkninger til naboorienteringen

Såfremt du har bemærkninger eller indsigelser til, at der eventuelt dispenseres fra nævnte bestemmelser til gennemførelse af projektet som ansøgt, skal disse være kommunen i hænde senest den 4. juli 2019.

Vi gør opmærksom på, at kommunen ikke har pligt til at rette sig efter eventuelle indsigelser, men at naboernes udtalelse alene indhentes for at give et så fyldestgørende beslutningsgrundlag som muligt. Orientering om sagens udfald vil blive fremsendt til alle, som rettidigt har indsendt bemærkninger til sagen.

Med venlig hilsen

Quang Huy Ha
byggesagsbehandler
Byplan og Byggesag
Center for By, Kultur og Borgerservice

Ansøgning og tegningsmateriale er vedlagt.

Kopi af høringsbrevet er sendt til Lindeeg, V/ Ulf Lindeneg, Frihedsmindevej 26, 4840 Nr. Alslev



Funda Gül
Tingstedet 9
3650 Ølstykke

Naboorientering

Ansøgning om opførelse af en 30 m mobilmast på Bryggertorvet, matr. nr. 4 cn Ølstykke By, 3650 Ølstykke.

Der er ansøgt om tilladelse til at opføre en 30 m høj mobilmast ved husgavl på Nettobygningen på Niels Olsens vej 2a, 3650 Ølstykke.

Det ansøgte kræver dispensation fra lokalplan nr. 73 §7 stk. 7.15, der anfører, at "Bygningshøjden nord for veje a-b må ikke overstige 12 m."

Hvis du har bemærkninger til det ansøgte, skal det være kommunen i hænde senest d. 4. juli 2019.

Området hvor mobilmasten ønskes opført

Området, hvor masten ønskes placeret, er et område med blandet bolig og erhverv som dagligvarebutikker, detailbutikker, administration- og serviceerhverv typisk i stueetage med beboelse på 1. sal.

Bryggertorvet grænser op til et historisk område mod nord, med en afstand på 200 meter til Ølstykke Kirke, som oprindeligt er opført omkring 1100-tallet. Mod syd ca. 150 m ligger Frederikssundsvejen. Området er omgivet af bymæssig boligbebyggelse. Jævnfør naturbeskyttelsesloven er det forbudt indenfor 300 m til en kirke at opføre bebyggelse, som er over 8,5 m højt.

Kirkebyggelinjen har til formål at beskytte kirker, der ligger mere eller mindre åbent i landskabet mod, at der opføres bebyggelse, som virker skæmmende på kirkerne eller hindrer, at kirkerne er synlige i landskabet. I tilfælde, hvor kirken er omgivet af bymæssig bebyggelse i hele beskyttelseszonen som det ansøgte område, gælder forbuddet ikke.

Mobildækningen i området med blandet erhverv og bolig er karakteriseret som lav. Placeringen ved Bryggertorvet er derfor valgt for at kunne give borgerne og de erhvervsdrivende i området bedre dækning i form af mere kvalitet og hastighed. Det eksisterende sendeanlæg kan ikke håndtere den mængde samtale og data via tjenester som mail, web, surfing, streaming-tjeneste mm., som brugerne i området med rette kan forvente.

Når forbruget i et givent område stiger, betyder det samtidig, at dækningsområdet for det pågældende sendeanlæg/ mobilmast formindskes. Behovet for nyt sendeanlæg/ mobilmast opstår, når der konstateres et konstant højt forbrug af kapacitet i netværket, som det ikke kan honorere, uden at der opstår såvel dæknings- som kapacitetshuller. Det er netop det, som TDC kan konstatere i det ansøgte område. Nærmeste mobilmast er en 42 m høj mobilmast ved Egedal Station.

Den 18-06-2019

Sagsnr.: 18-0078

Sagsbehandler:

Quang Huy Ha

Direkte tlf.: [REDACTED]

E-mail: [REDACTED]

Egedal Rådhus

Dronning Dagmars Vej 200

3650 Ølstykke

Telefon: [REDACTED]

Mail: [REDACTED]

Web: www.egedalkommune.dk

Åbningstid

Mandag - onsdag 10.00-14.00

Torsdag 10.00-17.30

Fredag 10.00-12.00

Det har ikke været muligt at finde høje strukturer eller høje bygninger i dækningsområdet til opsætning af antenner. Den ansøgte placering er derfor valgt, da det er centralt ved Bryggertorvet, som derfor kan dække hele området. Masten kan samtidig reduceres fra en 36 m gittermast til en 30 m rørmast på grund af områdets forholdsvis høje og centrale placering.

Med det ansøgte sendeanlæg ønsker TDC at forbedre kapaciteten for GSM900, UMT2100 samt LTE 800.

Det sundhedsmæssige aspekt

Selvom det sundhedsmæssige aspekt er et emne, der diskuteres og undersøges, fordi nærhed til antennesystemer kan have negative psykologiske konsekvenser i form af utryghed og usikkerhed, er det ikke et forhold, der indgår i sagsbehandlingen. Der har været en omfattende debat om den mulige strålingsrisiko for personer, der bor eller opholder sig i nærheden af masterne. Det skal her påpeges, at det ikke er påvist, at nærhed til mobilantener har negative sundhedsmæssige konsekvenser for befolkningen, idet målinger har vist at effekten fra de radiobølger, der sendes mellem sende- og modtageantener, ligger langt under de anbefalede grænseværdier.

Bemærkninger til naboorienteringen

Såfremt du har bemærkninger eller indsigelser til, at der eventuelt dispenseres fra nævnte bestemmelser til gennemførelse af projektet som ansøgt, skal disse være kommunen i hænde senest den 4. juli 2019.

Vi gør opmærksom på, at kommunen ikke har pligt til at rette sig efter eventuelle indsigelser, men at naboernes udtalelse alene indhentes for at give et så fyldestgørende beslutningsgrundlag som muligt. Orientering om sagens udfald vil blive fremsendt til alle, som rettidigt har indsendt bemærkninger til sagen.

Med venlig hilsen

Quang Huy Ha
byggesagsbehandler
Byplan og Byggesag
Center for By, Kultur og Borgerservice

Ansøgning og tegningsmateriale er vedlagt.

Kopi af høringsbrevet er sendt til Lindeeg, V/ Ulf Lindeneg, Frihedsmindevej 26, 4840 Nr. Alslev



Christina Maria Appelgren
Niels Olsens Vej 1 F
3650 Ølstykke

Naboorientering

Ansøgning om opførelse af en 30 m mobilmast på Bryggertorvet, matr. nr. 4 cn Ølstykke By, 3650 Ølstykke.

Der er ansøgt om tilladelse til at opføre en 30 m høj mobilmast ved husgavl på Nettobygningen på Niels Olsens vej 2a, 3650 Ølstykke.

Det ansøgte kræver dispensation fra lokalplan nr. 73 §7 stk. 7.15, der anfører, at *"Bygningshøjden nord for veje a-b må ikke overstige 12 m."*

Hvis du har bemærkninger til det ansøgte, skal det være kommunen i hænde senest d. 4. juli 2019.

Området hvor mobilmasten ønskes opført

Området, hvor masten ønskes placeret, er et område med blandet bolig og erhverv som dagligvarebutikker, detailbutikker, administration- og serviceerhverv typisk i stueetage med beboelse på 1. sal.

Bryggertorvet grænser op til et historisk område mod nord, med en afstand på 200 meter til Ølstykke Kirke, som oprindeligt er opført omkring 1100-tallet. Mod syd ca. 150 m ligger Frederikssundsvejen. Området er omgivet af bymæssig boligbebyggelse. Jævnfør naturbeskyttelsesloven er det forbudt indenfor 300 m til en kirke at opføre bebyggelse, som er over 8,5 m højt.

Kirkebyggelinjen har til formål at beskytte kirker, der ligger mere eller mindre åbent i landskabet mod, at der opføres bebyggelse, som virker skæmmende på kirkerne eller hindrer, at kirkerne er synlige i landskabet. I tilfælde, hvor kirken er omgivet af bymæssig bebyggelse i hele beskyttelseszonen som det ansøgte område, gælder forbuddet ikke.

Mobildækningen i området med blandet erhverv og bolig er karakteriseret som lav. Placeringen ved Bryggertorvet er derfor valgt for at kunne give borgerne og de erhvervsdrivende i området bedre dækning i form af mere kvalitet og hastighed. Det eksisterende sendeanlæg kan ikke håndtere den mængde samtale og data via tjenester som mail, web, surfing, streaming-tjeneste mm., som brugerne i området med rette kan forvente.

Når forbruget i et givent område stiger, betyder det samtidig, at dækningsområdet for det pågældende sendeanlæg/ mobilmast formindskes. Behovet for nyt sendeanlæg/ mobilmast opstår, når der konstateres et konstant højt forbrug af kapacitet i netværket, som det ikke kan honorere, uden at der opstår såvel dæknings- som kapacitetshuller. Det er netop det, som TDC kan konstatere i det ansøgte område. Nærmeste mobilmast er en 42 m høj mobilmast ved Egedal Station.

Den 18-06-2019

Sagsnr.: 18-0078

Sagsbehandler:

Quang Huy Ha

Direkte tlf.: [REDACTED]

E-mail: [REDACTED]

Egedal Rådhus

Dronning Dagmars Vej 200

3650 Ølstykke

Telefon: [REDACTED]

Mail: [REDACTED]

Web: www.egedalkommune.dk

Åbningstid

Mandag - onsdag 10.00-14.00

Torsdag 10.00-17.30

Fredag 10.00-12.00

Det har ikke været muligt at finde høje strukturer eller høje bygninger i dækningsområdet til opsætning af antenner. Den ansøgte placering er derfor valgt, da det er centralt ved Bryggertorvet, som derfor kan dække hele området. Masten kan samtidig reduceres fra en 36 m gittermast til en 30 m rørmast på grund af områdets forholdsvis høje og centrale placering.

Med det ansøgte sendeanlæg ønsker TDC at forbedre kapaciteten for GSM900, UMT2100 samt LTE 800.

Det sundhedsmæssige aspekt

Selvom det sundhedsmæssige aspekt er et emne, der diskuteres og undersøges, fordi nærhed til antennesystemer kan have negative psykologiske konsekvenser i form af utryghed og usikkerhed, er det ikke et forhold, der indgår i sagsbehandlingen. Der har været en omfattende debat om den mulige strålingsrisiko for personer, der bor eller opholder sig i nærheden af masterne. Det skal her påpeges, at det ikke er påvist, at nærhed til mobilantenner har negative sundhedsmæssige konsekvenser for befolkningen, idet målinger har vist at effekten fra de radiobølger, der sendes mellem sende- og modtageantenner, ligger langt under de anbefalede grænseværdier.

Bemærkninger til naboorienteringen

Såfremt du har bemærkninger eller indsigelser til, at der eventuelt dispenseres fra nævnte bestemmelser til gennemførelse af projektet som ansøgt, skal disse være kommunen i hænde senest den 4. juli 2019.

Vi gør opmærksom på, at kommunen ikke har pligt til at rette sig efter eventuelle indsigelser, men at naboernes udtalelse alene indhentes for at give et så fyldestgørende beslutningsgrundlag som muligt. Orientering om sagens udfald vil blive fremsendt til alle, som rettidigt har indsendt bemærkninger til sagen.

Med venlig hilsen

Quang Huy Ha
byggesagsbehandler
Byplan og Byggesag
Center for By, Kultur og Borgerservice

Ansøgning og tegningsmateriale er vedlagt.

Kopi af høringsbrevet er sendt til Lindeeg, V/ Ulf Lindeneg, Frihedsmindevej 26, 4840 Nr. Alslev



Christine Gry Andersen Hanssen
Københavnsvej 33 A
3650 Ølstykke

Naboorientering

Ansøgning om opførelse af en 30 m mobilmast på Bryggertorvet, matr. nr. 4 cn Ølstykke By, 3650 Ølstykke.

Der er ansøgt om tilladelse til at opføre en 30 m høj mobilmast ved husgavl på Nettobygningen på Niels Olsens vej 2a, 3650 Ølstykke.

Det ansøgte kræver dispensation fra lokalplan nr. 73 §7 stk. 7.15, der anfører, at *"Bygningshøjden nord for veje a-b må ikke overstige 12 m."*

Hvis du har bemærkninger til det ansøgte, skal det være kommunen i hænde senest d. 4. juli 2019.

Området hvor mobilmasten ønskes opført

Området, hvor masten ønskes placeret, er et område med blandet bolig og erhverv som dagligvarebutikker, detailbutikker, administration- og serviceerhverv typisk i stueetage med beboelse på 1. sal.

Bryggertorvet grænser op til et historisk område mod nord, med en afstand på 200 meter til Ølstykke Kirke, som oprindeligt er opført omkring 1100-tallet. Mod syd ca. 150 m ligger Frederikssundsvejen. Området er omgivet af bymæssig boligbebyggelse. Jævnfør naturbeskyttelsesloven er det forbudt indenfor 300 m til en kirke at opføre bebyggelse, som er over 8,5 m højt.

Kirkebyggelinjen har til formål at beskytte kirker, der ligger mere eller mindre åbent i landskabet mod, at der opføres bebyggelse, som virker skæmmende på kirkerne eller hindrer, at kirkerne er synlige i landskabet. I tilfælde, hvor kirken er omgivet af bymæssig bebyggelse i hele beskyttelseszonen som det ansøgte område, gælder forbuddet ikke.

Mobildækningen i området med blandet erhverv og bolig er karakteriseret som lav. Placeringen ved Bryggertorvet er derfor valgt for at kunne give borgerne og de erhvervsdrivende i området bedre dækning i form af mere kvalitet og hastighed. Det eksisterende sendeanlæg kan ikke håndtere den mængde samtale og data via tjenester som mail, web, surfing, streaming-tjeneste mm., som brugerne i området med rette kan forvente.

Når forbruget i et givent område stiger, betyder det samtidig, at dækningsområdet for det pågældende sendeanlæg/ mobilmast formindskes. Behovet for nyt sendeanlæg/ mobilmast opstår, når der konstateres et konstant højt forbrug af kapacitet i netværket, som det ikke kan honorere, uden at der opstår såvel dæknings- som kapacitetshuller. Det er netop det, som TDC kan konstatere i det ansøgte område. Nærmeste mobilmast er en 42 m høj mobilmast ved Egedal Station.

Den 18-06-2019

Sagsnr.: 18-0078

Sagsbehandler:

Quang Huy Ha

Direkte tlf.: [redacted]

E-mail: [redacted]

Egedal Rådhus

Dronning Dagmars Vej 200

3650 Ølstykke

Telefon: [redacted]

Mail: [redacted]

Web: www.egedalkommune.dk

Åbningstid

Mandag - onsdag 10.00-14.00

Torsdag 10.00-17.30

Fredag 10.00-12.00

Det har ikke været muligt at finde høje strukturer eller høje bygninger i dækningsområdet til opsætning af antenner. Den ansøgte placering er derfor valgt, da det er centralt ved Bryggertorvet, som derfor kan dække hele området. Masten kan samtidig reduceres fra en 36 m gittermast til en 30 m rørmast på grund af områdets forholdsvis høje og centrale placering.

Med det ansøgte sendeanlæg ønsker TDC at forbedre kapaciteten for GSM900, UMT2100 samt LTE 800.

Det sundhedsmæssige aspekt

Selvom det sundhedsmæssige aspekt er et emne, der diskuteres og undersøges, fordi nærhed til antennesystemer kan have negative psykologiske konsekvenser i form af utryghed og usikkerhed, er det ikke et forhold, der indgår i sagsbehandlingen. Der har været en omfattende debat om den mulige strålingsrisiko for personer, der bor eller opholder sig i nærheden af masterne. Det skal her påpeges, at det ikke er påvist, at nærhed til mobilantenner har negative sundhedsmæssige konsekvenser for befolkningen, idet målinger har vist at effekten fra de radiobølger, der sendes mellem sende- og modtageantenner, ligger langt under de anbefalede grænseværdier.

Bemærkninger til naboorienteringen

Såfremt du har bemærkninger eller indsigelser til, at der eventuelt dispenseres fra nævnte bestemmelser til gennemførelse af projektet som ansøgt, skal disse være kommunen i hænde senest den 4. juli 2019.

Vi gør opmærksom på, at kommunen ikke har pligt til at rette sig efter eventuelle indsigelser, men at naboernes udtalelse alene indhentes for at give et så fyldestgørende beslutningsgrundlag som muligt. Orientering om sagens udfald vil blive fremsendt til alle, som rettidigt har indsendt bemærkninger til sagen.

Med venlig hilsen

Quang Huy Ha
byggesagsbehandler
Byplan og Byggesag
Center for By, Kultur og Borgerservice

Ansøgning og tegningsmateriale er vedlagt.

Kopi af høringsbrevet er sendt til Lindeeg, V/ Ulf Lindeneg, Frihedsmindevej 26, 4840 Nr. Alslev



Brian Slovic-Petersen
Tingstedet 8
3650 Ølstykke

Naboorientering

Ansøgning om opførelse af en 30 m mobilmast på Bryggertorvet, matr. nr. 4 cn Ølstykke By, 3650 Ølstykke.

Der er ansøgt om tilladelse til at opføre en 30 m høj mobilmast ved husgavl på Nettobygningen på Niels Olsens vej 2a, 3650 Ølstykke.

Det ansøgte kræver dispensation fra lokalplan nr. 73 §7 stk. 7.15, der anfører, at *"Bygningshøjden nord for veje a-b må ikke overstige 12 m."*

Hvis du har bemærkninger til det ansøgte, skal det være kommunen i hænde senest d. 4. juli 2019.

Området hvor mobilmasten ønskes opført

Området, hvor masten ønskes placeret, er et område med blandet bolig og erhverv som dagligvarebutikker, detailbutikker, administration- og serviceerhverv typisk i stueetage med beboelse på 1. sal.

Bryggertorvet grænser op til et historisk område mod nord, med en afstand på 200 meter til Ølstykke Kirke, som oprindeligt er opført omkring 1100-tallet. Mod syd ca. 150 m ligger Frederikssundsvejen. Området er omgivet af bymæssig boligbebyggelse. Jævnfør naturbeskyttelsesloven er det forbudt indenfor 300 m til en kirke at opføre bebyggelse, som er over 8,5 m højt.

Kirkebyggelinjen har til formål at beskytte kirker, der ligger mere eller mindre åbent i landskabet mod, at der opføres bebyggelse, som virker skæmmende på kirkerne eller hindrer, at kirkerne er synlige i landskabet. I tilfælde, hvor kirken er omgivet af bymæssig bebyggelse i hele beskyttelseszonen som det ansøgte område, gælder forbuddet ikke.

Mobildækningen i området med blandet erhverv og bolig er karakteriseret som lav. Placeringen ved Bryggertorvet er derfor valgt for at kunne give borgerne og de erhvervsdrivende i området bedre dækning i form af mere kvalitet og hastighed. Det eksisterende sendeanlæg kan ikke håndtere den mængde samtale og data via tjenester som mail, web, surfing, streaming-tjeneste mm., som brugerne i området med rette kan forvente.

Når forbruget i et givent område stiger, betyder det samtidig, at dækningsområdet for det pågældende sendeanlæg/ mobilmast formindskes. Behovet for nyt sendeanlæg/ mobilmast opstår, når der konstateres et konstant højt forbrug af kapacitet i netværket, som det ikke kan honorere, uden at der opstår såvel dæknings- som kapacitetshuller. Det er netop det, som TDC kan konstatere i det ansøgte område. Nærmeste mobilmast er en 42 m høj mobilmast ved Egedal Station.

Den 18-06-2019

Sagsnr.: 18-0078

Sagsbehandler:

Quang Huy Ha

Direkte tlf.: [REDACTED]

E-mail: [REDACTED]

Egedal Rådhus

Dronning Dagmars Vej 200

3650 Ølstykke

Telefon: [REDACTED]

Mail: [REDACTED]

Web: www.egedalkommune.dk

Åbningstid

Mandag - onsdag 10.00-14.00

Torsdag 10.00-17.30

Fredag 10.00-12.00

Det har ikke været muligt at finde høje strukturer eller høje bygninger i dækningsområdet til opsætning af antenner. Den ansøgte placering er derfor valgt, da det er centralt ved Bryggertorvet, som derfor kan dække hele området. Masten kan samtidig reduceres fra en 36 m gittermast til en 30 m rørmast på grund af områdets forholdsvis høje og centrale placering.

Med det ansøgte sendeanlæg ønsker TDC at forbedre kapaciteten for GSM900, UMT2100 samt LTE 800.

Det sundhedsmæssige aspekt

Selvom det sundhedsmæssige aspekt er et emne, der diskuteres og undersøges, fordi nærhed til antennesystemer kan have negative psykologiske konsekvenser i form af utryghed og usikkerhed, er det ikke et forhold, der indgår i sagsbehandlingen. Der har været en omfattende debat om den mulige strålingsrisiko for personer, der bor eller opholder sig i nærheden af masterne. Det skal her påpeges, at det ikke er påvist, at nærhed til mobilantener har negative sundhedsmæssige konsekvenser for befolkningen, idet målinger har vist at effekten fra de radiobølger, der sendes mellem sende- og modtageantener, ligger langt under de anbefalede grænseværdier.

Bemærkninger til naboorienteringen

Såfremt du har bemærkninger eller indsigelser til, at der eventuelt dispenseres fra nævnte bestemmelser til gennemførelse af projektet som ansøgt, skal disse være kommunen i hænde senest den 4. juli 2019.

Vi gør opmærksom på, at kommunen ikke har pligt til at rette sig efter eventuelle indsigelser, men at naboernes udtalelse alene indhentes for at give et så fyldestgørende beslutningsgrundlag som muligt. Orientering om sagens udfald vil blive fremsendt til alle, som rettidigt har indsendt bemærkninger til sagen.

Med venlig hilsen

Quang Huy Ha
byggesagsbehandler
Byplan og Byggesag
Center for By, Kultur og Borgerservice

Ansøgning og tegningsmateriale er vedlagt.

Kopi af høringsbrevet er sendt til Lindeeg, V/ Ulf Lindeneg, Frihedsmindevej 26, 4840 Nr. Alslev



Linda Hansen
Niels Olsens Vej 1 E
3650 Ølstykke

Naboorientering

Ansøgning om opførelse af en 30 m mobilmast på Bryggertorvet, matr. nr. 4 cn Ølstykke By, 3650 Ølstykke.

Der er ansøgt om tilladelse til at opføre en 30 m høj mobilmast ved husgavl på Nettobygningen på Niels Olsens vej 2a, 3650 Ølstykke.

Det ansøgte kræver dispensation fra lokalplan nr. 73 §7 stk. 7.15, der anfører, at *"Bygningshøjden nord for veje a-b må ikke overstige 12 m."*

Hvis du har bemærkninger til det ansøgte, skal det være kommunen i hænde senest d. 4. juli 2019.

Området hvor mobilmasten ønskes opført

Området, hvor masten ønskes placeret, er et område med blandet bolig og erhverv som dagligvarebutikker, detailbutikker, administration- og serviceerhverv typisk i stueetage med beboelse på 1. sal.

Bryggertorvet grænser op til et historisk område mod nord, med en afstand på 200 meter til Ølstykke Kirke, som oprindeligt er opført omkring 1100-tallet. Mod syd ca. 150 m ligger Frederikssundsvejen. Området er omgivet af bymæssig boligbebyggelse. Jævnfør naturbeskyttelsesloven er det forbudt indenfor 300 m til en kirke at opføre bebyggelse, som er over 8,5 m højt.

Kirkebyggelinjen har til formål at beskytte kirker, der ligger mere eller mindre åbent i landskabet mod, at der opføres bebyggelse, som virker skæmmende på kirkerne eller hindrer, at kirkerne er synlige i landskabet. I tilfælde, hvor kirken er omgivet af bymæssig bebyggelse i hele beskyttelseszonen som det ansøgte område, gælder forbuddet ikke.

Mobildækningen i området med blandet erhverv og bolig er karakteriseret som lav. Placeringen ved Bryggertorvet er derfor valgt for at kunne give borgerne og de erhvervsdrivende i området bedre dækning i form af mere kvalitet og hastighed. Det eksisterende sendeanlæg kan ikke håndtere den mængde samtale og data via tjenester som mail, web, surfing, streaming-tjeneste mm., som brugerne i området med rette kan forvente.

Når forbruget i et givent område stiger, betyder det samtidig, at dækningsområdet for det pågældende sendeanlæg/ mobilmast formindskes. Behovet for nyt sendeanlæg/ mobilmast opstår, når der konstateres et konstant højt forbrug af kapacitet i netværket, som det ikke kan honorere, uden at der opstår såvel dæknings- som kapacitetshuller. Det er netop det, som TDC kan konstatere i det ansøgte område. Nærmeste mobilmast er en 42 m høj mobilmast ved Egedal Station.

Den 18-06-2019

Sagsnr.: 18-0078

Sagsbehandler:

Quang Huy Ha

Direkte tlf.: [REDACTED]

E-mail: [REDACTED]

Egedal Rådhus

Dronning Dagmars Vej 200

3650 Ølstykke

Telefon: [REDACTED]

Mail: [REDACTED]

Web: www.egedalkommune.dk

Åbningstid

Mandag - onsdag 10.00-14.00

Torsdag 10.00-17.30

Fredag 10.00-12.00

Det har ikke været muligt at finde høje strukturer eller høje bygninger i dækningsområdet til opsætning af antenner. Den ansøgte placering er derfor valgt, da det er centralt ved Bryggertorvet, som derfor kan dække hele området. Masten kan samtidig reduceres fra en 36 m gittermast til en 30 m rørmast på grund af områdets forholdsvis høje og centrale placering.

Med det ansøgte sendeanlæg ønsker TDC at forbedre kapaciteten for GSM900, UMT2100 samt LTE 800.

Det sundhedsmæssige aspekt

Selvom det sundhedsmæssige aspekt er et emne, der diskuteres og undersøges, fordi nærhed til antennesystemer kan have negative psykologiske konsekvenser i form af utryghed og usikkerhed, er det ikke et forhold, der indgår i sagsbehandlingen. Der har været en omfattende debat om den mulige strålingsrisiko for personer, der bor eller opholder sig i nærheden af masterne. Det skal her påpeges, at det ikke er påvist, at nærhed til mobilantenner har negative sundhedsmæssige konsekvenser for befolkningen, idet målinger har vist at effekten fra de radiobølger, der sendes mellem sende- og modtageantenner, ligger langt under de anbefalede grænseværdier.

Bemærkninger til naboorienteringen

Såfremt du har bemærkninger eller indsigelser til, at der eventuelt dispenseres fra nævnte bestemmelser til gennemførelse af projektet som ansøgt, skal disse være kommunen i hænde senest den 4. juli 2019.

Vi gør opmærksom på, at kommunen ikke har pligt til at rette sig efter eventuelle indsigelser, men at naboernes udtalelse alene indhentes for at give et så fyldestgørende beslutningsgrundlag som muligt. Orientering om sagens udfald vil blive fremsendt til alle, som rettidigt har indsendt bemærkninger til sagen.

Med venlig hilsen

Quang Huy Ha
byggesagsbehandler
Byplan og Byggesag
Center for By, Kultur og Borgerservice

Ansøgning og tegningsmateriale er vedlagt.

Kopi af høringsbrevet er sendt til Lindeeg, V/ Ulf Lindeneg, Frihedsmindevej 26, 4840 Nr. Alslev



Susanne Holme Surlykke
Slettebjerget 65
Ny Hammersholt
3400 Hillerød

Naboorientering

Ansøgning om opførelse af en 30 m mobilmast på Bryggertorvet, matr. nr. 4 cn Ølstykke By, 3650 Ølstykke.

Der er ansøgt om tilladelse til at opføre en 30 m høj mobilmast ved husgavl på Nettobygningen på Niels Olsens vej 2a, 3650 Ølstykke.

Det ansøgte kræver dispensation fra lokalplan nr. 73 §7 stk. 7.15, der anfører, at *"Bygningshøjden nord for veje a-b må ikke overstige 12 m."*

Hvis du har bemærkninger til det ansøgte, skal det være kommunen i hænde senest d. 4. juli 2019.

Området hvor mobilmasten ønskes opført

Området, hvor masten ønskes placeret, er et område med blandet bolig og erhverv som dagligvarebutikker, detailbutikker, administration- og serviceerhverv typisk i stueetage med beboelse på 1. sal.

Bryggertorvet grænser op til et historisk område mod nord, med en afstand på 200 meter til Ølstykke Kirke, som oprindeligt er opført omkring 1100-tallet. Mod syd ca. 150 m ligger Frederikssundsvejen. Området er omgivet af bymæssig boligbebyggelse. Jævnfør naturbeskyttelsesloven er det forbudt indenfor 300 m til en kirke at opføre bebyggelse, som er over 8,5 m højt.

Kirkebyggelinjen har til formål at beskytte kirker, der ligger mere eller mindre åbent i landskabet mod, at der opføres bebyggelse, som virker skæmmende på kirkerne eller hindrer, at kirkerne er synlige i landskabet. I tilfælde, hvor kirken er omgivet af bymæssig bebyggelse i hele beskyttelseszonen som det ansøgte område, gælder forbuddet ikke.

Mobildækningen i området med blandet erhverv og bolig er karakteriseret som lav. Placeringen ved Bryggertorvet er derfor valgt for at kunne give borgerne og de erhvervsdrivende i området bedre dækning i form af mere kvalitet og hastighed. Det eksisterende sendeanlæg kan ikke håndtere den mængde samtale og data via tjenester som mail, web, surfing, streaming-tjeneste mm., som brugerne i området med rette kan forvente.

Når forbruget i et givent område stiger, betyder det samtidig, at dækningsområdet for det pågældende sendeanlæg/ mobilmast formindskes. Behovet for nyt sendeanlæg/ mobilmast opstår, når der konstateres et konstant højt forbrug af kapacitet i netværket, som det ikke kan honorere, uden at der opstår såvel dæknings- som kapacitetshuller. Det er netop det, som TDC kan konstatere i det ansøgte område. Nærmeste mobilmast er en 42 m høj mobilmast ved Egedal Station.

Den 18-06-2019

Sagsnr.: 18-0078

Sagsbehandler:

Quang Huy Ha

Direkte tlf.: [REDACTED]

E-mail: [REDACTED]

Egedal Rådhus

Dronning Dagmars Vej 200

3650 Ølstykke

Telefon: [REDACTED]

Mail: [REDACTED]

Web: www.egedalkommune.dk

Åbningstid

Mandag - onsdag 10.00-14.00

Torsdag 10.00-17.30

Fredag 10.00-12.00

Det har ikke været muligt at finde høje strukturer eller høje bygninger i dækningsområdet til opsætning af antenner. Den ansøgte placering er derfor valgt, da det er centralt ved Bryggertorvet, som derfor kan dække hele området. Masten kan samtidig reduceres fra en 36 m gittermast til en 30 m rørmast på grund af områdets forholdsvis høje og centrale placering.

Med det ansøgte sendeanlæg ønsker TDC at forbedre kapaciteten for GSM900, UMT2100 samt LTE 800.

Det sundhedsmæssige aspekt

Selvom det sundhedsmæssige aspekt er et emne, der diskuteres og undersøges, fordi nærhed til antennesystemer kan have negative psykologiske konsekvenser i form af utryghed og usikkerhed, er det ikke et forhold, der indgår i sagsbehandlingen. Der har været en omfattende debat om den mulige strålingsrisiko for personer, der bor eller opholder sig i nærheden af masterne. Det skal her påpeges, at det ikke er påvist, at nærhed til mobilantenner har negative sundhedsmæssige konsekvenser for befolkningen, idet målinger har vist at effekten fra de radiobølger, der sendes mellem sende- og modtageantenner, ligger langt under de anbefalede grænseværdier.

Bemærkninger til naboorienteringen

Såfremt du har bemærkninger eller indsigelser til, at der eventuelt dispenseres fra nævnte bestemmelser til gennemførelse af projektet som ansøgt, skal disse være kommunen i hænde senest den 4. juli 2019.

Vi gør opmærksom på, at kommunen ikke har pligt til at rette sig efter eventuelle indsigelser, men at naboernes udtalelse alene indhentes for at give et så fyldestgørende beslutningsgrundlag som muligt. Orientering om sagens udfald vil blive fremsendt til alle, som rettidigt har indsendt bemærkninger til sagen.

Med venlig hilsen

Quang Huy Ha
byggesagsbehandler
Byplan og Byggesag
Center for By, Kultur og Borgerservice

Ansøgning og tegningsmateriale er vedlagt.

Kopi af høringsbrevet er sendt til Lindeeg, V/ Ulf Lindeneg, Frihedsmindevej 26, 4840 Nr. Alslev



Stefan Dyrendal Rosenlund
Bryggertorvet 13
3650 Ølstykke

Naboorientering

Ansøgning om opførelse af en 30 m mobilmast på Bryggertorvet, matr. nr. 4 cn Ølstykke By, 3650 Ølstykke.

Der er ansøgt om tilladelse til at opføre en 30 m høj mobilmast ved husgavl på Nettobygningen på Niels Olsens vej 2a, 3650 Ølstykke.

Det ansøgte kræver dispensation fra lokalplan nr. 73 §7 stk. 7.15, der anfører, at *"Bygningshøjden nord for veje a-b må ikke overstige 12 m."*

Hvis du har bemærkninger til det ansøgte, skal det være kommunen i hænde senest d. 4. juli 2019.

Området hvor mobilmasten ønskes opført

Området, hvor masten ønskes placeret, er et område med blandet bolig og erhverv som dagligvarebutikker, detailbutikker, administration- og serviceerhverv typisk i stueetage med beboelse på 1. sal.

Bryggertorvet grænser op til et historisk område mod nord, med en afstand på 200 meter til Ølstykke Kirke, som oprindeligt er opført omkring 1100-tallet. Mod syd ca. 150 m ligger Frederikssundsvejen. Området er omgivet af bymæssig boligbebyggelse. Jævnfør naturbeskyttelsesloven er det forbudt indenfor 300 m til en kirke at opføre bebyggelse, som er over 8,5 m højt.

Kirkebyggelinjen har til formål at beskytte kirker, der ligger mere eller mindre åbent i landskabet mod, at der opføres bebyggelse, som virker skæmmende på kirkerne eller hindrer, at kirkerne er synlige i landskabet. I tilfælde, hvor kirken er omgivet af bymæssig bebyggelse i hele beskyttelseszonen som det ansøgte område, gælder forbuddet ikke.

Mobildækningen i området med blandet erhverv og bolig er karakteriseret som lav. Placeringen ved Bryggertorvet er derfor valgt for at kunne give borgerne og de erhvervsdrivende i området bedre dækning i form af mere kvalitet og hastighed. Det eksisterende sendeanlæg kan ikke håndtere den mængde samtale og data via tjenester som mail, web, surfing, streaming-tjeneste mm., som brugerne i området med rette kan forvente.

Når forbruget i et givent område stiger, betyder det samtidig, at dækningsområdet for det pågældende sendeanlæg/ mobilmast formindskes. Behovet for nyt sendeanlæg/ mobilmast opstår, når der konstateres et konstant højt forbrug af kapacitet i netværket, som det ikke kan honorere, uden at der opstår såvel dæknings- som kapacitetshuller. Det er netop det, som TDC kan konstatere i det ansøgte område. Nærmeste mobilmast er en 42 m høj mobilmast ved Egedal Station.

Den 18-06-2019

Sagsnr.: 18-0078

Sagsbehandler:

Quang Huy Ha

Direkte tlf.: [REDACTED]

E-mail: [REDACTED]

Egedal Rådhus

Dronning Dagmars Vej 200

3650 Ølstykke

Telefon: [REDACTED]

Mail: [REDACTED]

Web: www.egedalkommune.dk

Åbningstid

Mandag - onsdag 10.00-14.00

Torsdag 10.00-17.30

Fredag 10.00-12.00

Det har ikke været muligt at finde høje strukturer eller høje bygninger i dækningsområdet til opsætning af antenner. Den ansøgte placering er derfor valgt, da det er centralt ved Bryggertorvet, som derfor kan dække hele området. Masten kan samtidig reduceres fra en 36 m gittermast til en 30 m rørmast på grund af områdets forholdsvis høje og centrale placering.

Med det ansøgte sendeanlæg ønsker TDC at forbedre kapaciteten for GSM900, UMT2100 samt LTE 800.

Det sundhedsmæssige aspekt

Selvom det sundhedsmæssige aspekt er et emne, der diskuteres og undersøges, fordi nærhed til antennesystemer kan have negative psykologiske konsekvenser i form af utryghed og usikkerhed, er det ikke et forhold, der indgår i sagsbehandlingen. Der har været en omfattende debat om den mulige strålingsrisiko for personer, der bor eller opholder sig i nærheden af masterne. Det skal her påpeges, at det ikke er påvist, at nærhed til mobilantenner har negative sundhedsmæssige konsekvenser for befolkningen, idet målinger har vist at effekten fra de radiobølger, der sendes mellem sende- og modtageantenner, ligger langt under de anbefalede grænseværdier.

Bemærkninger til naboorienteringen

Såfremt du har bemærkninger eller indsigelser til, at der eventuelt dispenseres fra nævnte bestemmelser til gennemførelse af projektet som ansøgt, skal disse være kommunen i hænde senest den 4. juli 2019.

Vi gør opmærksom på, at kommunen ikke har pligt til at rette sig efter eventuelle indsigelser, men at naboernes udtalelse alene indhentes for at give et så fyldestgørende beslutningsgrundlag som muligt. Orientering om sagens udfald vil blive fremsendt til alle, som rettidigt har indsendt bemærkninger til sagen.

Med venlig hilsen

Quang Huy Ha
byggesagsbehandler
Byplan og Byggesag
Center for By, Kultur og Borgerservice

Ansøgning og tegningsmateriale er vedlagt.

Kopi af høringsbrevet er sendt til Lindeeg, V/ Ulf Lindeneg, Frihedsmindevej 26, 4840 Nr. Alslev



Tina Kristiansen
Kildegårdsvej 31
3650 Ølstykke

Naboorientering

Ansøgning om opførelse af en 30 m mobilmast på Bryggertorvet, matr. nr. 4 cn Ølstykke By, 3650 Ølstykke.

Der er ansøgt om tilladelse til at opføre en 30 m høj mobilmast ved husgavl på Nettobygningen på Niels Olsens vej 2a, 3650 Ølstykke.

Det ansøgte kræver dispensation fra lokalplan nr. 73 §7 stk. 7.15, der anfører, at "Bygningshøjden nord for veje a-b må ikke overstige 12 m."

Hvis du har bemærkninger til det ansøgte, skal det være kommunen i hænde senest d. 4. juli 2019.

Området hvor mobilmasten ønskes opført

Området, hvor masten ønskes placeret, er et område med blandet bolig og erhverv som dagligvarebutikker, detailbutikker, administration- og serviceerhverv typisk i stueetage med beboelse på 1. sal.

Bryggertorvet grænser op til et historisk område mod nord, med en afstand på 200 meter til Ølstykke Kirke, som oprindeligt er opført omkring 1100-tallet. Mod syd ca. 150 m ligger Frederikssundsvejen. Området er omgivet af bymæssig boligbebyggelse. Jævnfør naturbeskyttelsesloven er det forbudt indenfor 300 m til en kirke at opføre bebyggelse, som er over 8,5 m højt.

Kirkebyggelinjen har til formål at beskytte kirker, der ligger mere eller mindre åbent i landskabet mod, at der opføres bebyggelse, som virker skæmmende på kirkerne eller hindrer, at kirkerne er synlige i landskabet. I tilfælde, hvor kirken er omgivet af bymæssig bebyggelse i hele beskyttelseszonen som det ansøgte område, gælder forbuddet ikke.

Mobildækningen i området med blandet erhverv og bolig er karakteriseret som lav. Placeringen ved Bryggertorvet er derfor valgt for at kunne give borgerne og de erhvervsdrivende i området bedre dækning i form af mere kvalitet og hastighed. Det eksisterende sendeanlæg kan ikke håndtere den mængde samtale og data via tjenester som mail, web, surfing, streaming-tjeneste mm., som brugerne i området med rette kan forvente.

Når forbruget i et givent område stiger, betyder det samtidig, at dækningsområdet for det pågældende sendeanlæg/ mobilmast formindskes. Behovet for nyt sendeanlæg/ mobilmast opstår, når der konstateres et konstant højt forbrug af kapacitet i netværket, som det ikke kan honorere, uden at der opstår såvel dæknings- som kapacitetshuller. Det er netop det, som TDC kan konstatere i det ansøgte område. Nærmeste mobilmast er en 42 m høj mobilmast ved Egedal Station.

Den 18-06-2019

Sagsnr.: 18-0078

Sagsbehandler:

Quang Huy Ha

Direkte tlf.: [REDACTED]

E-mail: [REDACTED]

Egedal Rådhus

Dronning Dagmars Vej 200

3650 Ølstykke

Telefon: [REDACTED]

Mail: [REDACTED]

Web: www.egedalkommune.dk

Åbningstid

Mandag - onsdag 10.00-14.00

Torsdag 10.00-17.30

Fredag 10.00-12.00

Det har ikke været muligt at finde høje strukturer eller høje bygninger i dækningsområdet til opsætning af antenner. Den ansøgte placering er derfor valgt, da det er centralt ved Bryggertorvet, som derfor kan dække hele området. Masten kan samtidig reduceres fra en 36 m gittermast til en 30 m rørmast på grund af områdets forholdsvis høje og centrale placering.

Med det ansøgte sendeanlæg ønsker TDC at forbedre kapaciteten for GSM900, UMT2100 samt LTE 800.

Det sundhedsmæssige aspekt

Selvom det sundhedsmæssige aspekt er et emne, der diskuteres og undersøges, fordi nærhed til antennesystemer kan have negative psykologiske konsekvenser i form af utryghed og usikkerhed, er det ikke et forhold, der indgår i sagsbehandlingen. Der har været en omfattende debat om den mulige strålingsrisiko for personer, der bor eller opholder sig i nærheden af masterne. Det skal her påpeges, at det ikke er påvist, at nærhed til mobilantenner har negative sundhedsmæssige konsekvenser for befolkningen, idet målinger har vist at effekten fra de radiobølger, der sendes mellem sende- og modtageantenner, ligger langt under de anbefalede grænseværdier.

Bemærkninger til naboorienteringen

Såfremt du har bemærkninger eller indsigelser til, at der eventuelt dispenseres fra nævnte bestemmelser til gennemførelse af projektet som ansøgt, skal disse være kommunen i hænde senest den 4. juli 2019.

Vi gør opmærksom på, at kommunen ikke har pligt til at rette sig efter eventuelle indsigelser, men at naboernes udtalelse alene indhentes for at give et så fyldestgørende beslutningsgrundlag som muligt. Orientering om sagens udfald vil blive fremsendt til alle, som rettidigt har indsendt bemærkninger til sagen.

Med venlig hilsen

Quang Huy Ha
byggesagsbehandler
Byplan og Byggesag
Center for By, Kultur og Borgerservice

Ansøgning og tegningsmateriale er vedlagt.

Kopi af høringsbrevet er sendt til Lindeeg, V/ Ulf Lindeneg, Frihedsmindevej 26, 4840 Nr. Alslev



Karen Devantier
Hampelandvej 16
3650 Ølstykke

Naboorientering

Ansøgning om opførelse af en 30 m mobilmast på Bryggertorvet, matr. nr. 4 cn Ølstykke By, 3650 Ølstykke.

Der er ansøgt om tilladelse til at opføre en 30 m høj mobilmast ved husgavl på Nettobygningen på Niels Olsens vej 2a, 3650 Ølstykke.

Det ansøgte kræver dispensation fra lokalplan nr. 73 §7 stk. 7.15, der anfører, at *"Bygningshøjden nord for veje a-b må ikke overstige 12 m."*

Hvis du har bemærkninger til det ansøgte, skal det være kommunen i hænde senest d. 4. juli 2019.

Området hvor mobilmasten ønskes opført

Området, hvor masten ønskes placeret, er et område med blandet bolig og erhverv som dagligvarebutikker, detailbutikker, administration- og serviceerhverv typisk i stueetage med beboelse på 1. sal.

Bryggertorvet grænser op til et historisk område mod nord, med en afstand på 200 meter til Ølstykke Kirke, som oprindeligt er opført omkring 1100-tallet. Mod syd ca. 150 m ligger Frederikssundsvejen. Området er omgivet af bymæssig boligbebyggelse. Jævnfør naturbeskyttelsesloven er det forbudt indenfor 300 m til en kirke at opføre bebyggelse, som er over 8,5 m højt.

Kirkebyggelinjen har til formål at beskytte kirker, der ligger mere eller mindre åbent i landskabet mod, at der opføres bebyggelse, som virker skæmmende på kirkerne eller hindrer, at kirkerne er synlige i landskabet. I tilfælde, hvor kirken er omgivet af bymæssig bebyggelse i hele beskyttelseszonen som det ansøgte område, gælder forbuddet ikke.

Mobildækningen i området med blandet erhverv og bolig er karakteriseret som lav. Placeringen ved Bryggertorvet er derfor valgt for at kunne give borgerne og de erhvervsdrivende i området bedre dækning i form af mere kvalitet og hastighed. Det eksisterende sendeanlæg kan ikke håndtere den mængde samtale og data via tjenester som mail, web, surfing, streaming-tjeneste mm., som brugerne i området med rette kan forvente.

Når forbruget i et givent område stiger, betyder det samtidig, at dækningsområdet for det pågældende sendeanlæg/ mobilmast formindskes. Behovet for nyt sendeanlæg/ mobilmast opstår, når der konstateres et konstant højt forbrug af kapacitet i netværket, som det ikke kan honorere, uden at der opstår såvel dæknings- som kapacitetshuller. Det er netop det, som TDC kan konstatere i det ansøgte område. Nærmeste mobilmast er en 42 m høj mobilmast ved Egedal Station.

Den 18-06-2019

Sagsnr.: 18-0078

Sagsbehandler:

Quang Huy Ha

Direkte tlf.: [REDACTED]

E-mail: [REDACTED]

Egedal Rådhus

Dronning Dagmars Vej 200

3650 Ølstykke

Telefon: [REDACTED]

Mail: [REDACTED]

Web: www.egedalkommune.dk

Åbningstid

Mandag - onsdag 10.00-14.00

Torsdag 10.00-17.30

Fredag 10.00-12.00

Det har ikke været muligt at finde høje strukturer eller høje bygninger i dækningsområdet til opsætning af antenner. Den ansøgte placering er derfor valgt, da det er centralt ved Bryggertorvet, som derfor kan dække hele området. Masten kan samtidig reduceres fra en 36 m gittermast til en 30 m rørmast på grund af områdets forholdsvis høje og centrale placering.

Med det ansøgte sendeanlæg ønsker TDC at forbedre kapaciteten for GSM900, UMT2100 samt LTE 800.

Det sundhedsmæssige aspekt

Selvom det sundhedsmæssige aspekt er et emne, der diskuteres og undersøges, fordi nærhed til antennesystemer kan have negative psykologiske konsekvenser i form af utryghed og usikkerhed, er det ikke et forhold, der indgår i sagsbehandlingen. Der har været en omfattende debat om den mulige strålingsrisiko for personer, der bor eller opholder sig i nærheden af masterne. Det skal her påpeges, at det ikke er påvist, at nærhed til mobilantener har negative sundhedsmæssige konsekvenser for befolkningen, idet målinger har vist at effekten fra de radiobølger, der sendes mellem sende- og modtageantener, ligger langt under de anbefalede grænseværdier.

Bemærkninger til naboorienteringen

Såfremt du har bemærkninger eller indsigelser til, at der eventuelt dispenseres fra nævnte bestemmelser til gennemførelse af projektet som ansøgt, skal disse være kommunen i hænde senest den 4. juli 2019.

Vi gør opmærksom på, at kommunen ikke har pligt til at rette sig efter eventuelle indsigelser, men at naboernes udtalelse alene indhentes for at give et så fyldestgørende beslutningsgrundlag som muligt. Orientering om sagens udfald vil blive fremsendt til alle, som rettidigt har indsendt bemærkninger til sagen.

Med venlig hilsen

Quang Huy Ha
byggesagsbehandler
Byplan og Byggesag
Center for By, Kultur og Borgerservice

Ansøgning og tegningsmateriale er vedlagt.

Kopi af høringsbrevet er sendt til Lindeeg, V/ Ulf Lindeneg, Frihedsmindevej 26, 4840 Nr. Alslev



Marcus Christian Nordberg
Tingstedet 3
3650 Ølstykke

Naboorientering

Ansøgning om opførelse af en 30 m mobilmast på Bryggertorvet, matr. nr. 4 cn Ølstykke By, 3650 Ølstykke.

Der er ansøgt om tilladelse til at opføre en 30 m høj mobilmast ved husgavl på Nettobygningen på Niels Olsens vej 2a, 3650 Ølstykke.

Det ansøgte kræver dispensation fra lokalplan nr. 73 §7 stk. 7.15, der anfører, at *"Bygningshøjden nord for veje a-b må ikke overstige 12 m."*

Hvis du har bemærkninger til det ansøgte, skal det være kommunen i hænde senest d. 4. juli 2019.

Området hvor mobilmasten ønskes opført

Området, hvor masten ønskes placeret, er et område med blandet bolig og erhverv som dagligvarebutikker, detailbutikker, administration- og serviceerhverv typisk i stueetage med beboelse på 1. sal.

Bryggertorvet grænser op til et historisk område mod nord, med en afstand på 200 meter til Ølstykke Kirke, som oprindeligt er opført omkring 1100-tallet. Mod syd ca. 150 m ligger Frederikssundsvejen. Området er omgivet af bymæssig boligbebyggelse. Jævnfør naturbeskyttelsesloven er det forbudt indenfor 300 m til en kirke at opføre bebyggelse, som er over 8,5 m højt.

Kirkebyggelinjen har til formål at beskytte kirker, der ligger mere eller mindre åbent i landskabet mod, at der opføres bebyggelse, som virker skæmmende på kirkerne eller hindrer, at kirkerne er synlige i landskabet. I tilfælde, hvor kirken er omgivet af bymæssig bebyggelse i hele beskyttelseszonen som det ansøgte område, gælder forbuddet ikke.

Mobildækningen i området med blandet erhverv og bolig er karakteriseret som lav. Placeringen ved Bryggertorvet er derfor valgt for at kunne give borgerne og de erhvervsdrivende i området bedre dækning i form af mere kvalitet og hastighed. Det eksisterende sendeanlæg kan ikke håndtere den mængde samtale og data via tjenester som mail, web, surfing, streaming-tjeneste mm., som brugerne i området med rette kan forvente.

Når forbruget i et givent område stiger, betyder det samtidig, at dækningsområdet for det pågældende sendeanlæg/ mobilmast formindskes. Behovet for nyt sendeanlæg/ mobilmast opstår, når der konstateres et konstant højt forbrug af kapacitet i netværket, som det ikke kan honorere, uden at der opstår såvel dæknings- som kapacitetshuller. Det er netop det, som TDC kan konstatere i det ansøgte område. Nærmeste mobilmast er en 42 m høj mobilmast ved Egedal Station.

Den 18-06-2019

Sagsnr.: 18-0078

Sagsbehandler:

Quang Huy Ha

Direkte tlf.: [REDACTED]

E-mail: [REDACTED]

Egedal Rådhus

Dronning Dagmars Vej 200

3650 Ølstykke

Telefon: [REDACTED]

Mail: [REDACTED]

Web: www.egedalkommune.dk

Åbningstid

Mandag - onsdag 10.00-14.00

Torsdag 10.00-17.30

Fredag 10.00-12.00

Det har ikke været muligt at finde høje strukturer eller høje bygninger i dækningsområdet til opsætning af antenner. Den ansøgte placering er derfor valgt, da det er centralt ved Bryggertorvet, som derfor kan dække hele området. Masten kan samtidig reduceres fra en 36 m gittermast til en 30 m rørmast på grund af områdets forholdsvis høje og centrale placering.

Med det ansøgte sendeanlæg ønsker TDC at forbedre kapaciteten for GSM900, UMT2100 samt LTE 800.

Det sundhedsmæssige aspekt

Selvom det sundhedsmæssige aspekt er et emne, der diskuteres og undersøges, fordi nærhed til antennesystemer kan have negative psykologiske konsekvenser i form af utryghed og usikkerhed, er det ikke et forhold, der indgår i sagsbehandlingen. Der har været en omfattende debat om den mulige strålingsrisiko for personer, der bor eller opholder sig i nærheden af masterne. Det skal her påpeges, at det ikke er påvist, at nærhed til mobilantenner har negative sundhedsmæssige konsekvenser for befolkningen, idet målinger har vist at effekten fra de radiobølger, der sendes mellem sende- og modtageantenner, ligger langt under de anbefalede grænseværdier.

Bemærkninger til naboorienteringen

Såfremt du har bemærkninger eller indsigelser til, at der eventuelt dispenseres fra nævnte bestemmelser til gennemførelse af projektet som ansøgt, skal disse være kommunen i hænde senest den 4. juli 2019.

Vi gør opmærksom på, at kommunen ikke har pligt til at rette sig efter eventuelle indsigelser, men at naboernes udtalelse alene indhentes for at give et så fyldestgørende beslutningsgrundlag som muligt. Orientering om sagens udfald vil blive fremsendt til alle, som rettidigt har indsendt bemærkninger til sagen.

Med venlig hilsen

Quang Huy Ha
byggesagsbehandler
Byplan og Byggesag
Center for By, Kultur og Borgerservice

Ansøgning og tegningsmateriale er vedlagt.

Kopi af høringsbrevet er sendt til Lindeeg, V/ Ulf Lindeneg, Frihedsmindevej 26, 4840 Nr. Alslev



Anja Reimers Nielsen
Kildegårdsvej 41
3650 Ølstykke

Naboorientering

Ansøgning om opførelse af en 30 m mobilmast på Bryggertorvet, matr. nr. 4 cn Ølstykke By, 3650 Ølstykke.

Der er ansøgt om tilladelse til at opføre en 30 m høj mobilmast ved husgavl på Nettobygningen på Niels Olsens vej 2a, 3650 Ølstykke.

Det ansøgte kræver dispensation fra lokalplan nr. 73 §7 stk. 7.15, der anfører, at *"Bygningshøjden nord for veje a-b må ikke overstige 12 m."*

Hvis du har bemærkninger til det ansøgte, skal det være kommunen i hænde senest d. 4. juli 2019.

Området hvor mobilmasten ønskes opført

Området, hvor masten ønskes placeret, er et område med blandet bolig og erhverv som dagligvarebutikker, detailbutikker, administration- og serviceerhverv typisk i stueetage med beboelse på 1. sal.

Bryggertorvet grænser op til et historisk område mod nord, med en afstand på 200 meter til Ølstykke Kirke, som oprindeligt er opført omkring 1100-tallet. Mod syd ca. 150 m ligger Frederikssundsvejen. Området er omgivet af bymæssig boligbebyggelse. Jævnfør naturbeskyttelsesloven er det forbudt indenfor 300 m til en kirke at opføre bebyggelse, som er over 8,5 m højt.

Kirkebyggelinjen har til formål at beskytte kirker, der ligger mere eller mindre åbent i landskabet mod, at der opføres bebyggelse, som virker skæmmende på kirkerne eller hindrer, at kirkerne er synlige i landskabet. I tilfælde, hvor kirken er omgivet af bymæssig bebyggelse i hele beskyttelseszonen som det ansøgte område, gælder forbuddet ikke.

Mobildækningen i området med blandet erhverv og bolig er karakteriseret som lav. Placeringen ved Bryggertorvet er derfor valgt for at kunne give borgerne og de erhvervsdrivende i området bedre dækning i form af mere kvalitet og hastighed. Det eksisterende sendeanlæg kan ikke håndtere den mængde samtale og data via tjenester som mail, web, surfing, streaming-tjeneste mm., som brugerne i området med rette kan forvente.

Når forbruget i et givent område stiger, betyder det samtidig, at dækningsområdet for det pågældende sendeanlæg/ mobilmast formindskes. Behovet for nyt sendeanlæg/ mobilmast opstår, når der konstateres et konstant højt forbrug af kapacitet i netværket, som det ikke kan honorere, uden at der opstår såvel dæknings- som kapacitetshuller. Det er netop det, som TDC kan konstatere i det ansøgte område. Nærmeste mobilmast er en 42 m høj mobilmast ved Egedal Station.

Den 18-06-2019

Sagsnr.: 18-0078

Sagsbehandler:

Quang Huy Ha

Direkte tlf.: [redacted]

E-mail: [redacted]

Egedal Rådhus

Dronning Dagmars Vej 200

3650 Ølstykke

Telefon: [redacted]

Mail: [redacted]

Web: www.egedalkommune.dk

Åbningstid

Mandag - onsdag 10.00-14.00

Torsdag 10.00-17.30

Fredag 10.00-12.00

Det har ikke været muligt at finde høje strukturer eller høje bygninger i dækningsområdet til opsætning af antenner. Den ansøgte placering er derfor valgt, da det er centralt ved Bryggertorvet, som derfor kan dække hele området. Masten kan samtidig reduceres fra en 36 m gittermast til en 30 m rørmast på grund af områdets forholdsvis høje og centrale placering.

Med det ansøgte sendeanlæg ønsker TDC at forbedre kapaciteten for GSM900, UMT2100 samt LTE 800.

Det sundhedsmæssige aspekt

Selvom det sundhedsmæssige aspekt er et emne, der diskuteres og undersøges, fordi nærhed til antennesystemer kan have negative psykologiske konsekvenser i form af utryghed og usikkerhed, er det ikke et forhold, der indgår i sagsbehandlingen. Der har været en omfattende debat om den mulige strålingsrisiko for personer, der bor eller opholder sig i nærheden af masterne. Det skal her påpeges, at det ikke er påvist, at nærhed til mobilantenner har negative sundhedsmæssige konsekvenser for befolkningen, idet målinger har vist at effekten fra de radiobølger, der sendes mellem sende- og modtageantenner, ligger langt under de anbefalede grænseværdier.

Bemærkninger til naboorienteringen

Såfremt du har bemærkninger eller indsigelser til, at der eventuelt dispenseres fra nævnte bestemmelser til gennemførelse af projektet som ansøgt, skal disse være kommunen i hænde senest den 4. juli 2019.

Vi gør opmærksom på, at kommunen ikke har pligt til at rette sig efter eventuelle indsigelser, men at naboernes udtalelse alene indhentes for at give et så fyldestgørende beslutningsgrundlag som muligt. Orientering om sagens udfald vil blive fremsendt til alle, som rettidigt har indsendt bemærkninger til sagen.

Med venlig hilsen

Quang Huy Ha
byggesagsbehandler
Byplan og Byggesag
Center for By, Kultur og Borgerservice

Ansøgning og tegningsmateriale er vedlagt.

Kopi af høringsbrevet er sendt til Lindeeg, V/ Ulf Lindeneg, Frihedsmindevej 26, 4840 Nr. Alslev



Daniel Ditlev
Bryggertorvet 35 C
3650 Ølstykke

Naboorientering

Ansøgning om opførelse af en 30 m mobilmast på Bryggertorvet, matr. nr. 4 cn Ølstykke By, 3650 Ølstykke.

Der er ansøgt om tilladelse til at opføre en 30 m høj mobilmast ved husgavl på Nettobygningen på Niels Olsens vej 2a, 3650 Ølstykke.

Det ansøgte kræver dispensation fra lokalplan nr. 73 §7 stk. 7.15, der anfører, at *"Bygningshøjden nord for veje a-b må ikke overstige 12 m."*

Hvis du har bemærkninger til det ansøgte, skal det være kommunen i hænde senest d. 4. juli 2019.

Området hvor mobilmasten ønskes opført

Området, hvor masten ønskes placeret, er et område med blandet bolig og erhverv som dagligvarebutikker, detailbutikker, administration- og serviceerhverv typisk i stueetage med beboelse på 1. sal.

Bryggertorvet grænser op til et historisk område mod nord, med en afstand på 200 meter til Ølstykke Kirke, som oprindeligt er opført omkring 1100-tallet. Mod syd ca. 150 m ligger Frederikssundsvejen. Området er omgivet af bymæssig boligbebyggelse. Jævnfør naturbeskyttelsesloven er det forbudt indenfor 300 m til en kirke at opføre bebyggelse, som er over 8,5 m højt.

Kirkebyggelinjen har til formål at beskytte kirker, der ligger mere eller mindre åbent i landskabet mod, at der opføres bebyggelse, som virker skæmmende på kirkerne eller hindrer, at kirkerne er synlige i landskabet. I tilfælde, hvor kirken er omgivet af bymæssig bebyggelse i hele beskyttelseszonen som det ansøgte område, gælder forbuddet ikke.

Mobildækningen i området med blandet erhverv og bolig er karakteriseret som lav. Placeringen ved Bryggertorvet er derfor valgt for at kunne give borgerne og de erhvervsdrivende i området bedre dækning i form af mere kvalitet og hastighed. Det eksisterende sendeanlæg kan ikke håndtere den mængde samtale og data via tjenester som mail, web, surfing, streaming-tjeneste mm., som brugerne i området med rette kan forvente.

Når forbruget i et givent område stiger, betyder det samtidig, at dækningsområdet for det pågældende sendeanlæg/ mobilmast formindskes. Behovet for nyt sendeanlæg/ mobilmast opstår, når der konstateres et konstant højt forbrug af kapacitet i netværket, som det ikke kan honorere, uden at der opstår såvel dæknings- som kapacitetshuller. Det er netop det, som TDC kan konstatere i det ansøgte område. Nærmeste mobilmast er en 42 m høj mobilmast ved Egedal Station.

Den 18-06-2019

Sagsnr.: 18-0078

Sagsbehandler:

Quang Huy Ha

Direkte tlf.: [REDACTED]

E-mail: [REDACTED]

Egedal Rådhus

Dronning Dagmars Vej 200

3650 Ølstykke

Telefon: [REDACTED]

Mail: [REDACTED]

Web: www.egedalkommune.dk

Åbningstid

Mandag - onsdag 10.00-14.00

Torsdag 10.00-17.30

Fredag 10.00-12.00

Det har ikke været muligt at finde høje strukturer eller høje bygninger i dækningsområdet til opsætning af antenner. Den ansøgte placering er derfor valgt, da det er centralt ved Bryggertorvet, som derfor kan dække hele området. Masten kan samtidig reduceres fra en 36 m gittermast til en 30 m rørmast på grund af områdets forholdsvis høje og centrale placering.

Med det ansøgte sendeanlæg ønsker TDC at forbedre kapaciteten for GSM900, UMT2100 samt LTE 800.

Det sundhedsmæssige aspekt

Selvom det sundhedsmæssige aspekt er et emne, der diskuteres og undersøges, fordi nærhed til antennesystemer kan have negative psykologiske konsekvenser i form af utryghed og usikkerhed, er det ikke et forhold, der indgår i sagsbehandlingen. Der har været en omfattende debat om den mulige strålingsrisiko for personer, der bor eller opholder sig i nærheden af masterne. Det skal her påpeges, at det ikke er påvist, at nærhed til mobilantenner har negative sundhedsmæssige konsekvenser for befolkningen, idet målinger har vist at effekten fra de radiobølger, der sendes mellem sende- og modtageantenner, ligger langt under de anbefalede grænseværdier.

Bemærkninger til naboorienteringen

Såfremt du har bemærkninger eller indsigelser til, at der eventuelt dispenseres fra nævnte bestemmelser til gennemførelse af projektet som ansøgt, skal disse være kommunen i hænde senest den 4. juli 2019.

Vi gør opmærksom på, at kommunen ikke har pligt til at rette sig efter eventuelle indsigelser, men at naboernes udtalelse alene indhentes for at give et så fyldestgørende beslutningsgrundlag som muligt. Orientering om sagens udfald vil blive fremsendt til alle, som rettidigt har indsendt bemærkninger til sagen.

Med venlig hilsen

Quang Huy Ha
byggesagsbehandler
Byplan og Byggesag
Center for By, Kultur og Borgerservice

Ansøgning og tegningsmateriale er vedlagt.

Kopi af høringsbrevet er sendt til Lindeeg, V/ Ulf Lindeneg, Frihedsmindevej 26, 4840 Nr. Alslev



Anni Fehsé Møller
Stengårdsvej 13 A
3650 Ølstykke

Naboorientering

Ansøgning om opførelse af en 30 m mobilmast på Bryggertorvet, matr. nr. 4 cn Ølstykke By, 3650 Ølstykke.

Der er ansøgt om tilladelse til at opføre en 30 m høj mobilmast ved husgavl på Nettobygningen på Niels Olsens vej 2a, 3650 Ølstykke.

Det ansøgte kræver dispensation fra lokalplan nr. 73 §7 stk. 7.15, der anfører, at *"Bygningshøjden nord for veje a-b må ikke overstige 12 m."*

Hvis du har bemærkninger til det ansøgte, skal det være kommunen i hænde senest d. 4. juli 2019.

Området hvor mobilmasten ønskes opført

Området, hvor masten ønskes placeret, er et område med blandet bolig og erhverv som dagligvarebutikker, detailbutikker, administration- og serviceerhverv typisk i stueetage med beboelse på 1. sal.

Bryggertorvet grænser op til et historisk område mod nord, med en afstand på 200 meter til Ølstykke Kirke, som oprindeligt er opført omkring 1100-tallet. Mod syd ca. 150 m ligger Frederikssundsvejen. Området er omgivet af bymæssig boligbebyggelse. Jævnfør naturbeskyttelsesloven er det forbudt indenfor 300 m til en kirke at opføre bebyggelse, som er over 8,5 m højt.

Kirkebyggelinjen har til formål at beskytte kirker, der ligger mere eller mindre åbent i landskabet mod, at der opføres bebyggelse, som virker skæmmende på kirkerne eller hindrer, at kirkerne er synlige i landskabet. I tilfælde, hvor kirken er omgivet af bymæssig bebyggelse i hele beskyttelseszonen som det ansøgte område, gælder forbuddet ikke.

Mobildækningen i området med blandet erhverv og bolig er karakteriseret som lav. Placeringen ved Bryggertorvet er derfor valgt for at kunne give borgerne og de erhvervsdrivende i området bedre dækning i form af mere kvalitet og hastighed. Det eksisterende sendeanlæg kan ikke håndtere den mængde samtale og data via tjenester som mail, web, surfing, streaming-tjeneste mm., som brugerne i området med rette kan forvente.

Når forbruget i et givent område stiger, betyder det samtidig, at dækningsområdet for det pågældende sendeanlæg/ mobilmast formindskes. Behovet for nyt sendeanlæg/ mobilmast opstår, når der konstateres et konstant højt forbrug af kapacitet i netværket, som det ikke kan honorere, uden at der opstår såvel dæknings- som kapacitetshuller. Det er netop det, som TDC kan konstatere i det ansøgte område. Nærmeste mobilmast er en 42 m høj mobilmast ved Egedal Station.

Den 18-06-2019

Sagsnr.: 18-0078

Sagsbehandler:

Quang Huy Ha

Direkte tlf.: [REDACTED]

E-mail: [REDACTED]

Egedal Rådhus

Dronning Dagmars Vej 200

3650 Ølstykke

Telefon: [REDACTED]

Mail: [REDACTED]

Web: www.egedalkommune.dk

Åbningstid

Mandag - onsdag 10.00-14.00

Torsdag 10.00-17.30

Fredag 10.00-12.00

Det har ikke været muligt at finde høje strukturer eller høje bygninger i dækningsområdet til opsætning af antenner. Den ansøgte placering er derfor valgt, da det er centralt ved Bryggertorvet, som derfor kan dække hele området. Masten kan samtidig reduceres fra en 36 m gittermast til en 30 m rørmast på grund af områdets forholdsvis høje og centrale placering.

Med det ansøgte sendeanlæg ønsker TDC at forbedre kapaciteten for GSM900, UMT2100 samt LTE 800.

Det sundhedsmæssige aspekt

Selvom det sundhedsmæssige aspekt er et emne, der diskuteres og undersøges, fordi nærhed til antennesystemer kan have negative psykologiske konsekvenser i form af utryghed og usikkerhed, er det ikke et forhold, der indgår i sagsbehandlingen. Der har været en omfattende debat om den mulige strålingsrisiko for personer, der bor eller opholder sig i nærheden af masterne. Det skal her påpeges, at det ikke er påvist, at nærhed til mobilantener har negative sundhedsmæssige konsekvenser for befolkningen, idet målinger har vist at effekten fra de radiobølger, der sendes mellem sende- og modtageantener, ligger langt under de anbefalede grænseværdier.

Bemærkninger til naboorienteringen

Såfremt du har bemærkninger eller indsigelser til, at der eventuelt dispenseres fra nævnte bestemmelser til gennemførelse af projektet som ansøgt, skal disse være kommunen i hænde senest den 4. juli 2019.

Vi gør opmærksom på, at kommunen ikke har pligt til at rette sig efter eventuelle indsigelser, men at naboernes udtalelse alene indhentes for at give et så fyldestgørende beslutningsgrundlag som muligt. Orientering om sagens udfald vil blive fremsendt til alle, som rettidigt har indsendt bemærkninger til sagen.

Med venlig hilsen

Quang Huy Ha
byggesagsbehandler
Byplan og Byggesag
Center for By, Kultur og Borgerservice

Ansøgning og tegningsmateriale er vedlagt.

Kopi af høringsbrevet er sendt til Lindeeg, V/ Ulf Lindeneg, Frihedsmindevej 26, 4840 Nr. Alslev



Solange Di Raffaele
Bryggerparken 25
3650 Ølstykke

Naboorientering

Ansøgning om opførelse af en 30 m mobilmast på Bryggertorvet, matr. nr. 4 cn Ølstykke By, 3650 Ølstykke.

Der er ansøgt om tilladelse til at opføre en 30 m høj mobilmast ved husgavl på Nettobygningen på Niels Olsens vej 2a, 3650 Ølstykke.

Det ansøgte kræver dispensation fra lokalplan nr. 73 §7 stk. 7.15, der anfører, at *"Bygningshøjden nord for veje a-b må ikke overstige 12 m."*

Hvis du har bemærkninger til det ansøgte, skal det være kommunen i hænde senest d. 4. juli 2019.

Området hvor mobilmasten ønskes opført

Området, hvor masten ønskes placeret, er et område med blandet bolig og erhverv som dagligvarebutikker, detailbutikker, administration- og serviceerhverv typisk i stueetage med beboelse på 1. sal.

Bryggertorvet grænser op til et historisk område mod nord, med en afstand på 200 meter til Ølstykke Kirke, som oprindeligt er opført omkring 1100-tallet. Mod syd ca. 150 m ligger Frederikssundsvejen. Området er omgivet af bymæssig boligbebyggelse. Jævnfør naturbeskyttelsesloven er det forbudt indenfor 300 m til en kirke at opføre bebyggelse, som er over 8,5 m højt.

Kirkebyggelinjen har til formål at beskytte kirker, der ligger mere eller mindre åbent i landskabet mod, at der opføres bebyggelse, som virker skæmmende på kirkerne eller hindrer, at kirkerne er synlige i landskabet. I tilfælde, hvor kirken er omgivet af bymæssig bebyggelse i hele beskyttelseszonen som det ansøgte område, gælder forbuddet ikke.

Mobildækningen i området med blandet erhverv og bolig er karakteriseret som lav. Placeringen ved Bryggertorvet er derfor valgt for at kunne give borgerne og de erhvervsdrivende i området bedre dækning i form af mere kvalitet og hastighed. Det eksisterende sendeanlæg kan ikke håndtere den mængde samtale og data via tjenester som mail, web, surfing, streaming-tjeneste mm., som brugerne i området med rette kan forvente.

Når forbruget i et givent område stiger, betyder det samtidig, at dækningsområdet for det pågældende sendeanlæg/ mobilmast formindskes. Behovet for nyt sendeanlæg/ mobilmast opstår, når der konstateres et konstant højt forbrug af kapacitet i netværket, som det ikke kan honorere, uden at der opstår såvel dæknings- som kapacitetshuller. Det er netop det, som TDC kan konstatere i det ansøgte område. Nærmeste mobilmast er en 42 m høj mobilmast ved Egedal Station.

Den 18-06-2019

Sagsnr.: 18-0078

Sagsbehandler:

Quang Huy Ha

Direkte tlf.: [REDACTED]

E-mail: [REDACTED]

Egedal Rådhus

Dronning Dagmars Vej 200

3650 Ølstykke

Telefon: [REDACTED]

Mail: [REDACTED]

Web: www.egedalkommune.dk

Åbningstid

Mandag - onsdag 10.00-14.00

Torsdag 10.00-17.30

Fredag 10.00-12.00

Det har ikke været muligt at finde høje strukturer eller høje bygninger i dækningsområdet til opsætning af antenner. Den ansøgte placering er derfor valgt, da det er centralt ved Bryggertorvet, som derfor kan dække hele området. Masten kan samtidig reduceres fra en 36 m gittermast til en 30 m rørmast på grund af områdets forholdsvis høje og centrale placering.

Med det ansøgte sendeanlæg ønsker TDC at forbedre kapaciteten for GSM900, UMT2100 samt LTE 800.

Det sundhedsmæssige aspekt

Selvom det sundhedsmæssige aspekt er et emne, der diskuteres og undersøges, fordi nærhed til antennesystemer kan have negative psykologiske konsekvenser i form af utryghed og usikkerhed, er det ikke et forhold, der indgår i sagsbehandlingen. Der har været en omfattende debat om den mulige strålingsrisiko for personer, der bor eller opholder sig i nærheden af masterne. Det skal her påpeges, at det ikke er påvist, at nærhed til mobilantener har negative sundhedsmæssige konsekvenser for befolkningen, idet målinger har vist at effekten fra de radiobølger, der sendes mellem sende- og modtageantener, ligger langt under de anbefalede grænseværdier.

Bemærkninger til naboorienteringen

Såfremt du har bemærkninger eller indsigelser til, at der eventuelt dispenseres fra nævnte bestemmelser til gennemførelse af projektet som ansøgt, skal disse være kommunen i hænde senest den 4. juli 2019.

Vi gør opmærksom på, at kommunen ikke har pligt til at rette sig efter eventuelle indsigelser, men at naboernes udtalelse alene indhentes for at give et så fyldestgørende beslutningsgrundlag som muligt. Orientering om sagens udfald vil blive fremsendt til alle, som rettidigt har indsendt bemærkninger til sagen.

Med venlig hilsen

Quang Huy Ha
byggesagsbehandler
Byplan og Byggesag
Center for By, Kultur og Borgerservice

Ansøgning og tegningsmateriale er vedlagt.

Kopi af høringsbrevet er sendt til Lindeeg, V/ Ulf Lindeneg, Frihedsmindevej 26, 4840 Nr. Alslev



Catrine Sole Petersen
Kildegårdsvej 37
3650 Ølstykke

Naboorientering

Ansøgning om opførelse af en 30 m mobilmast på Bryggertorvet, matr. nr. 4 cn Ølstykke By, 3650 Ølstykke.

Der er ansøgt om tilladelse til at opføre en 30 m høj mobilmast ved husgavl på Nettobygningen på Niels Olsens vej 2a, 3650 Ølstykke.

Det ansøgte kræver dispensation fra lokalplan nr. 73 §7 stk. 7.15, der anfører, at *"Bygningshøjden nord for veje a-b må ikke overstige 12 m."*

Hvis du har bemærkninger til det ansøgte, skal det være kommunen i hænde senest d. 4. juli 2019.

Området hvor mobilmasten ønskes opført

Området, hvor masten ønskes placeret, er et område med blandet bolig og erhverv som dagligvarebutikker, detailbutikker, administration- og serviceerhverv typisk i stueetage med beboelse på 1. sal.

Bryggertorvet grænser op til et historisk område mod nord, med en afstand på 200 meter til Ølstykke Kirke, som oprindeligt er opført omkring 1100-tallet. Mod syd ca. 150 m ligger Frederikssundsvejen. Området er omgivet af bymæssig boligbebyggelse. Jævnfør naturbeskyttelsesloven er det forbudt indenfor 300 m til en kirke at opføre bebyggelse, som er over 8,5 m højt.

Kirkebyggelinjen har til formål at beskytte kirker, der ligger mere eller mindre åbent i landskabet mod, at der opføres bebyggelse, som virker skæmmende på kirkerne eller hindrer, at kirkerne er synlige i landskabet. I tilfælde, hvor kirken er omgivet af bymæssig bebyggelse i hele beskyttelseszonen som det ansøgte område, gælder forbuddet ikke.

Mobildækningen i området med blandet erhverv og bolig er karakteriseret som lav. Placeringen ved Bryggertorvet er derfor valgt for at kunne give borgerne og de erhvervsdrivende i området bedre dækning i form af mere kvalitet og hastighed. Det eksisterende sendeanlæg kan ikke håndtere den mængde samtale og data via tjenester som mail, web, surfing, streaming-tjeneste mm., som brugerne i området med rette kan forvente.

Når forbruget i et givent område stiger, betyder det samtidig, at dækningsområdet for det pågældende sendeanlæg/ mobilmast formindskes. Behovet for nyt sendeanlæg/ mobilmast opstår, når der konstateres et konstant højt forbrug af kapacitet i netværket, som det ikke kan honorere, uden at der opstår såvel dæknings- som kapacitetshuller. Det er netop det, som TDC kan konstatere i det ansøgte område. Nærmeste mobilmast er en 42 m høj mobilmast ved Egedal Station.

Den 18-06-2019

Sagsnr.: 18-0078

Sagsbehandler:

Quang Huy Ha

Direkte tlf.: [REDACTED]

E-mail: [REDACTED]

Egedal Rådhus

Dronning Dagmars Vej 200

3650 Ølstykke

Telefon: [REDACTED]

Mail: [REDACTED]

Web: www.egedalkommune.dk

Åbningstid

Mandag - onsdag 10.00-14.00

Torsdag 10.00-17.30

Fredag 10.00-12.00

Det har ikke været muligt at finde høje strukturer eller høje bygninger i dækningsområdet til opsætning af antenner. Den ansøgte placering er derfor valgt, da det er centralt ved Bryggertorvet, som derfor kan dække hele området. Masten kan samtidig reduceres fra en 36 m gittermast til en 30 m rørmast på grund af områdets forholdsvis høje og centrale placering.

Med det ansøgte sendeanlæg ønsker TDC at forbedre kapaciteten for GSM900, UMT2100 samt LTE 800.

Det sundhedsmæssige aspekt

Selvom det sundhedsmæssige aspekt er et emne, der diskuteres og undersøges, fordi nærhed til antennesystemer kan have negative psykologiske konsekvenser i form af utryghed og usikkerhed, er det ikke et forhold, der indgår i sagsbehandlingen. Der har været en omfattende debat om den mulige strålingsrisiko for personer, der bor eller opholder sig i nærheden af masterne. Det skal her påpeges, at det ikke er påvist, at nærhed til mobilantenner har negative sundhedsmæssige konsekvenser for befolkningen, idet målinger har vist at effekten fra de radiobølger, der sendes mellem sende- og modtageantenner, ligger langt under de anbefalede grænseværdier.

Bemærkninger til naboorienteringen

Såfremt du har bemærkninger eller indsigelser til, at der eventuelt dispenseres fra nævnte bestemmelser til gennemførelse af projektet som ansøgt, skal disse være kommunen i hænde senest den 4. juli 2019.

Vi gør opmærksom på, at kommunen ikke har pligt til at rette sig efter eventuelle indsigelser, men at naboernes udtalelse alene indhentes for at give et så fyldestgørende beslutningsgrundlag som muligt. Orientering om sagens udfald vil blive fremsendt til alle, som rettidigt har indsendt bemærkninger til sagen.

Med venlig hilsen

Quang Huy Ha
byggesagsbehandler
Byplan og Byggesag
Center for By, Kultur og Borgerservice

Ansøgning og tegningsmateriale er vedlagt.

Kopi af høringsbrevet er sendt til Lindeeg, V/ Ulf Lindeneg, Frihedsmindevej 26, 4840 Nr. Alslev



Johan Finsteen Gjørdvad
Københavnsvej 26 C
3650 Ølstykke

Naboorientering

Ansøgning om opførelse af en 30 m mobilmast på Bryggertorvet, matr. nr. 4 cn Ølstykke By, 3650 Ølstykke.

Der er ansøgt om tilladelse til at opføre en 30 m høj mobilmast ved husgavl på Nettobygningen på Niels Olsens vej 2a, 3650 Ølstykke.

Det ansøgte kræver dispensation fra lokalplan nr. 73 §7 stk. 7.15, der anfører, at "Bygningshøjden nord for veje a-b må ikke overstige 12 m."

Hvis du har bemærkninger til det ansøgte, skal det være kommunen i hænde senest d. 4. juli 2019.

Området hvor mobilmasten ønskes opført

Området, hvor masten ønskes placeret, er et område med blandet bolig og erhverv som dagligvarebutikker, detailbutikker, administration- og serviceerhverv typisk i stueetage med beboelse på 1. sal.

Bryggertorvet grænser op til et historisk område mod nord, med en afstand på 200 meter til Ølstykke Kirke, som oprindeligt er opført omkring 1100-tallet. Mod syd ca. 150 m ligger Frederikssundsvejen. Området er omgivet af bymæssig boligbebyggelse. Jævnfør naturbeskyttelsesloven er det forbudt indenfor 300 m til en kirke at opføre bebyggelse, som er over 8,5 m højt.

Kirkebyggelinjen har til formål at beskytte kirker, der ligger mere eller mindre åbent i landskabet mod, at der opføres bebyggelse, som virker skæmmende på kirkerne eller hindrer, at kirkerne er synlige i landskabet. I tilfælde, hvor kirken er omgivet af bymæssig bebyggelse i hele beskyttelseszonen som det ansøgte område, gælder forbuddet ikke.

Mobildækningen i området med blandet erhverv og bolig er karakteriseret som lav. Placeringen ved Bryggertorvet er derfor valgt for at kunne give borgerne og de erhvervsdrivende i området bedre dækning i form af mere kvalitet og hastighed. Det eksisterende sendeanlæg kan ikke håndtere den mængde samtale og data via tjenester som mail, web, surfing, streaming-tjeneste mm., som brugerne i området med rette kan forvente.

Når forbruget i et givent område stiger, betyder det samtidig, at dækningsområdet for det pågældende sendeanlæg/ mobilmast formindskes. Behovet for nyt sendeanlæg/ mobilmast opstår, når der konstateres et konstant højt forbrug af kapacitet i netværket, som det ikke kan honorere, uden at der opstår såvel dæknings- som kapacitetshuller. Det er netop det, som TDC kan konstatere i det ansøgte område. Nærmeste mobilmast er en 42 m høj mobilmast ved Egedal Station.

Den 18-06-2019

Sagsnr.: 18-0078

Sagsbehandler:

Quang Huy Ha

Direkte tlf.: [REDACTED]

E-mail: [REDACTED]

Egedal Rådhus

Dronning Dagmars Vej 200

3650 Ølstykke

Telefon: [REDACTED]

Mail: [REDACTED]

Web: www.egedalkommune.dk

Åbningstid

Mandag - onsdag 10.00-14.00

Torsdag 10.00-17.30

Fredag 10.00-12.00

Det har ikke været muligt at finde høje strukturer eller høje bygninger i dækningsområdet til opsætning af antenner. Den ansøgte placering er derfor valgt, da det er centralt ved Bryggertorvet, som derfor kan dække hele området. Masten kan samtidig reduceres fra en 36 m gittermast til en 30 m rørmast på grund af områdets forholdsvis høje og centrale placering.

Med det ansøgte sendeanlæg ønsker TDC at forbedre kapaciteten for GSM900, UMT2100 samt LTE 800.

Det sundhedsmæssige aspekt

Selvom det sundhedsmæssige aspekt er et emne, der diskuteres og undersøges, fordi nærhed til antennesystemer kan have negative psykologiske konsekvenser i form af utryghed og usikkerhed, er det ikke et forhold, der indgår i sagsbehandlingen. Der har været en omfattende debat om den mulige strålingsrisiko for personer, der bor eller opholder sig i nærheden af masterne. Det skal her påpeges, at det ikke er påvist, at nærhed til mobilantener har negative sundhedsmæssige konsekvenser for befolkningen, idet målinger har vist at effekten fra de radiobølger, der sendes mellem sende- og modtageantener, ligger langt under de anbefalede grænseværdier.

Bemærkninger til naboorienteringen

Såfremt du har bemærkninger eller indsigelser til, at der eventuelt dispenseres fra nævnte bestemmelser til gennemførelse af projektet som ansøgt, skal disse være kommunen i hænde senest den 4. juli 2019.

Vi gør opmærksom på, at kommunen ikke har pligt til at rette sig efter eventuelle indsigelser, men at naboernes udtalelse alene indhentes for at give et så fyldestgørende beslutningsgrundlag som muligt. Orientering om sagens udfald vil blive fremsendt til alle, som rettidigt har indsendt bemærkninger til sagen.

Med venlig hilsen

Quang Huy Ha
byggesagsbehandler
Byplan og Byggesag
Center for By, Kultur og Borgerservice

Ansøgning og tegningsmateriale er vedlagt.

Kopi af høringsbrevet er sendt til Lindeeg, V/ Ulf Lindeneg, Frihedsmindevej 26, 4840 Nr. Alslev



Lars Vestergaard Thomsen
Lavendelvej 18
3650 Ølstykke

Naboorientering

Ansøgning om opførelse af en 30 m mobilmast på Bryggertorvet, matr. nr. 4 cn Ølstykke By, 3650 Ølstykke.

Der er ansøgt om tilladelse til at opføre en 30 m høj mobilmast ved husgavl på Nettobygningen på Niels Olsens vej 2a, 3650 Ølstykke.

Det ansøgte kræver dispensation fra lokalplan nr. 73 §7 stk. 7.15, der anfører, at *"Bygningshøjden nord for veje a-b må ikke overstige 12 m."*

Hvis du har bemærkninger til det ansøgte, skal det være kommunen i hænde senest d. 4. juli 2019.

Området hvor mobilmasten ønskes opført

Området, hvor masten ønskes placeret, er et område med blandet bolig og erhverv som dagligvarebutikker, detailbutikker, administration- og serviceerhverv typisk i stueetage med beboelse på 1. sal.

Bryggertorvet grænser op til et historisk område mod nord, med en afstand på 200 meter til Ølstykke Kirke, som oprindeligt er opført omkring 1100-tallet. Mod syd ca. 150 m ligger Frederikssundsvejen. Området er omgivet af bymæssig boligbebyggelse. Jævnfør naturbeskyttelsesloven er det forbudt indenfor 300 m til en kirke at opføre bebyggelse, som er over 8,5 m højt.

Kirkebyggelinjen har til formål at beskytte kirker, der ligger mere eller mindre åbent i landskabet mod, at der opføres bebyggelse, som virker skæmmende på kirkerne eller hindrer, at kirkerne er synlige i landskabet. I tilfælde, hvor kirken er omgivet af bymæssig bebyggelse i hele beskyttelseszonen som det ansøgte område, gælder forbuddet ikke.

Mobildækningen i området med blandet erhverv og bolig er karakteriseret som lav. Placeringen ved Bryggertorvet er derfor valgt for at kunne give borgerne og de erhvervsdrivende i området bedre dækning i form af mere kvalitet og hastighed. Det eksisterende sendeanlæg kan ikke håndtere den mængde samtale og data via tjenester som mail, web, surfing, streaming-tjeneste mm., som brugerne i området med rette kan forvente.

Når forbruget i et givent område stiger, betyder det samtidig, at dækningsområdet for det pågældende sendeanlæg/ mobilmast formindskes. Behovet for nyt sendeanlæg/ mobilmast opstår, når der konstateres et konstant højt forbrug af kapacitet i netværket, som det ikke kan honorere, uden at der opstår såvel dæknings- som kapacitetshuller. Det er netop det, som TDC kan konstatere i det ansøgte område. Nærmeste mobilmast er en 42 m høj mobilmast ved Egedal Station.

Den 18-06-2019

Sagsnr.: 18-0078

Sagsbehandler:

Quang Huy Ha

Direkte tlf.: [REDACTED]

E-mail: [REDACTED]

Egedal Rådhus

Dronning Dagmars Vej 200

3650 Ølstykke

Telefon: [REDACTED]

Mail: [REDACTED]

Web: www.egedalkommune.dk

Åbningstid

Mandag - onsdag 10.00-14.00

Torsdag 10.00-17.30

Fredag 10.00-12.00

Det har ikke været muligt at finde høje strukturer eller høje bygninger i dækningsområdet til opsætning af antenner. Den ansøgte placering er derfor valgt, da det er centralt ved Bryggertorvet, som derfor kan dække hele området. Masten kan samtidig reduceres fra en 36 m gittermast til en 30 m rørmast på grund af områdets forholdsvis høje og centrale placering.

Med det ansøgte sendeanlæg ønsker TDC at forbedre kapaciteten for GSM900, UMT2100 samt LTE 800.

Det sundhedsmæssige aspekt

Selvom det sundhedsmæssige aspekt er et emne, der diskuteres og undersøges, fordi nærhed til antennesystemer kan have negative psykologiske konsekvenser i form af utryghed og usikkerhed, er det ikke et forhold, der indgår i sagsbehandlingen. Der har været en omfattende debat om den mulige strålingsrisiko for personer, der bor eller opholder sig i nærheden af masterne. Det skal her påpeges, at det ikke er påvist, at nærhed til mobilantenner har negative sundhedsmæssige konsekvenser for befolkningen, idet målinger har vist at effekten fra de radiobølger, der sendes mellem sende- og modtageantenner, ligger langt under de anbefalede grænseværdier.

Bemærkninger til naboorienteringen

Såfremt du har bemærkninger eller indsigelser til, at der eventuelt dispenseres fra nævnte bestemmelser til gennemførelse af projektet som ansøgt, skal disse være kommunen i hænde senest den 4. juli 2019.

Vi gør opmærksom på, at kommunen ikke har pligt til at rette sig efter eventuelle indsigelser, men at naboernes udtalelse alene indhentes for at give et så fyldestgørende beslutningsgrundlag som muligt. Orientering om sagens udfald vil blive fremsendt til alle, som rettidigt har indsendt bemærkninger til sagen.

Med venlig hilsen

Quang Huy Ha
byggesagsbehandler
Byplan og Byggesag
Center for By, Kultur og Borgerservice

Ansøgning og tegningsmateriale er vedlagt.

Kopi af høringsbrevet er sendt til Lindeeg, V/ Ulf Lindeneg, Frihedsmindevej 26, 4840 Nr. Alslev



Dorthe Aakilde Ullitz
Stengårdsvej 17
3650 Ølstykke

Naboorientering

Ansøgning om opførelse af en 30 m mobilmast på Bryggertorvet, matr. nr. 4 cn Ølstykke By, 3650 Ølstykke.

Der er ansøgt om tilladelse til at opføre en 30 m høj mobilmast ved husgavl på Nettobygningen på Niels Olsens vej 2a, 3650 Ølstykke.

Det ansøgte kræver dispensation fra lokalplan nr. 73 §7 stk. 7.15, der anfører, at "Bygningshøjden nord for veje a-b må ikke overstige 12 m."

Hvis du har bemærkninger til det ansøgte, skal det være kommunen i hænde senest d. 4. juli 2019.

Området hvor mobilmasten ønskes opført

Området, hvor masten ønskes placeret, er et område med blandet bolig og erhverv som dagligvarebutikker, detailbutikker, administration- og serviceerhverv typisk i stueetage med beboelse på 1. sal.

Bryggertorvet grænser op til et historisk område mod nord, med en afstand på 200 meter til Ølstykke Kirke, som oprindeligt er opført omkring 1100-tallet. Mod syd ca. 150 m ligger Frederikssundsvejen. Området er omgivet af bymæssig boligbebyggelse. Jævnfør naturbeskyttelsesloven er det forbudt indenfor 300 m til en kirke at opføre bebyggelse, som er over 8,5 m højt.

Kirkebyggelinjen har til formål at beskytte kirker, der ligger mere eller mindre åbent i landskabet mod, at der opføres bebyggelse, som virker skæmmende på kirkerne eller hindrer, at kirkerne er synlige i landskabet. I tilfælde, hvor kirken er omgivet af bymæssig bebyggelse i hele beskyttelseszonen som det ansøgte område, gælder forbuddet ikke.

Mobildækningen i området med blandet erhverv og bolig er karakteriseret som lav. Placeringen ved Bryggertorvet er derfor valgt for at kunne give borgerne og de erhvervsdrivende i området bedre dækning i form af mere kvalitet og hastighed. Det eksisterende sendeanlæg kan ikke håndtere den mængde samtale og data via tjenester som mail, web, surfing, streaming-tjeneste mm., som brugerne i området med rette kan forvente.

Når forbruget i et givent område stiger, betyder det samtidig, at dækningsområdet for det pågældende sendeanlæg/ mobilmast formindskes. Behovet for nyt sendeanlæg/ mobilmast opstår, når der konstateres et konstant højt forbrug af kapacitet i netværket, som det ikke kan honorere, uden at der opstår såvel dæknings- som kapacitetshuller. Det er netop det, som TDC kan konstatere i det ansøgte område. Nærmeste mobilmast er en 42 m høj mobilmast ved Egedal Station.

Den 18-06-2019

Sagsnr.: 18-0078

Sagsbehandler:

Quang Huy Ha

Direkte tlf.: [REDACTED]

E-mail: [REDACTED]

Egedal Rådhus

Dronning Dagmars Vej 200

3650 Ølstykke

Telefon: [REDACTED]

Mail: [REDACTED]

Web: www.egedalkommune.dk

Åbningstid

Mandag - onsdag 10.00-14.00

Torsdag 10.00-17.30

Fredag 10.00-12.00

Det har ikke været muligt at finde høje strukturer eller høje bygninger i dækningsområdet til opsætning af antenner. Den ansøgte placering er derfor valgt, da det er centralt ved Bryggertorvet, som derfor kan dække hele området. Masten kan samtidig reduceres fra en 36 m gittermast til en 30 m rørmast på grund af områdets forholdsvis høje og centrale placering.

Med det ansøgte sendeanlæg ønsker TDC at forbedre kapaciteten for GSM900, UMT2100 samt LTE 800.

Det sundhedsmæssige aspekt

Selvom det sundhedsmæssige aspekt er et emne, der diskuteres og undersøges, fordi nærhed til antennesystemer kan have negative psykologiske konsekvenser i form af utryghed og usikkerhed, er det ikke et forhold, der indgår i sagsbehandlingen. Der har været en omfattende debat om den mulige strålingsrisiko for personer, der bor eller opholder sig i nærheden af masterne. Det skal her påpeges, at det ikke er påvist, at nærhed til mobilantenner har negative sundhedsmæssige konsekvenser for befolkningen, idet målinger har vist at effekten fra de radiobølger, der sendes mellem sende- og modtageantenner, ligger langt under de anbefalede grænseværdier.

Bemærkninger til naboorienteringen

Såfremt du har bemærkninger eller indsigelser til, at der eventuelt dispenseres fra nævnte bestemmelser til gennemførelse af projektet som ansøgt, skal disse være kommunen i hænde senest den 4. juli 2019.

Vi gør opmærksom på, at kommunen ikke har pligt til at rette sig efter eventuelle indsigelser, men at naboernes udtalelse alene indhentes for at give et så fyldestgørende beslutningsgrundlag som muligt. Orientering om sagens udfald vil blive fremsendt til alle, som rettidigt har indsendt bemærkninger til sagen.

Med venlig hilsen

Quang Huy Ha
byggesagsbehandler
Byplan og Byggesag
Center for By, Kultur og Borgerservice

Ansøgning og tegningsmateriale er vedlagt.

Kopi af høringsbrevet er sendt til Lindeeg, V/ Ulf Lindeneg, Frihedsmindevej 26, 4840 Nr. Alslev



Kurt Nielsen
Spærrestrupvej 22
3650 Ølstykke

Naboorientering

Ansøgning om opførelse af en 30 m mobilmast på Bryggertorvet, matr. nr. 4 cn Ølstykke By, 3650 Ølstykke.

Der er ansøgt om tilladelse til at opføre en 30 m høj mobilmast ved husgavl på Nettobygningen på Niels Olsens vej 2a, 3650 Ølstykke.

Det ansøgte kræver dispensation fra lokalplan nr. 73 §7 stk. 7.15, der anfører, at *"Bygningshøjden nord for veje a-b må ikke overstige 12 m."*

Hvis du har bemærkninger til det ansøgte, skal det være kommunen i hænde senest d. 4. juli 2019.

Området hvor mobilmasten ønskes opført

Området, hvor masten ønskes placeret, er et område med blandet bolig og erhverv som dagligvarebutikker, detailbutikker, administration- og serviceerhverv typisk i stueetage med beboelse på 1. sal.

Bryggertorvet grænser op til et historisk område mod nord, med en afstand på 200 meter til Ølstykke Kirke, som oprindeligt er opført omkring 1100-tallet. Mod syd ca. 150 m ligger Frederikssundsvejen. Området er omgivet af bymæssig boligbebyggelse. Jævnfør naturbeskyttelsesloven er det forbudt indenfor 300 m til en kirke at opføre bebyggelse, som er over 8,5 m højt.

Kirkebyggelinjen har til formål at beskytte kirker, der ligger mere eller mindre åbent i landskabet mod, at der opføres bebyggelse, som virker skæmmende på kirkerne eller hindrer, at kirkerne er synlige i landskabet. I tilfælde, hvor kirken er omgivet af bymæssig bebyggelse i hele beskyttelseszonen som det ansøgte område, gælder forbuddet ikke.

Mobildækningen i området med blandet erhverv og bolig er karakteriseret som lav. Placeringen ved Bryggertorvet er derfor valgt for at kunne give borgerne og de erhvervsdrivende i området bedre dækning i form af mere kvalitet og hastighed. Det eksisterende sendeanlæg kan ikke håndtere den mængde samtale og data via tjenester som mail, web, surfing, streaming-tjeneste mm., som brugerne i området med rette kan forvente.

Når forbruget i et givent område stiger, betyder det samtidig, at dækningsområdet for det pågældende sendeanlæg/ mobilmast formindskes. Behovet for nyt sendeanlæg/ mobilmast opstår, når der konstateres et konstant højt forbrug af kapacitet i netværket, som det ikke kan honorere, uden at der opstår såvel dæknings- som kapacitetshuller. Det er netop det, som TDC kan konstatere i det ansøgte område. Nærmeste mobilmast er en 42 m høj mobilmast ved Egedal Station.

Den 18-06-2019

Sagsnr.: 18-0078

Sagsbehandler:

Quang Huy Ha

Direkte tlf.: [REDACTED]

E-mail: [REDACTED]

Egedal Rådhus

Dronning Dagmars Vej 200

3650 Ølstykke

Telefon: [REDACTED]

Mail: [REDACTED]

Web: www.egedalkommune.dk

Åbningstid

Mandag - onsdag 10.00-14.00

Torsdag 10.00-17.30

Fredag 10.00-12.00

Det har ikke været muligt at finde høje strukturer eller høje bygninger i dækningsområdet til opsætning af antenner. Den ansøgte placering er derfor valgt, da det er centralt ved Bryggertorvet, som derfor kan dække hele området. Masten kan samtidig reduceres fra en 36 m gittermast til en 30 m rørmast på grund af områdets forholdsvis høje og centrale placering.

Med det ansøgte sendeanlæg ønsker TDC at forbedre kapaciteten for GSM900, UMT2100 samt LTE 800.

Det sundhedsmæssige aspekt

Selvom det sundhedsmæssige aspekt er et emne, der diskuteres og undersøges, fordi nærhed til antennesystemer kan have negative psykologiske konsekvenser i form af utryghed og usikkerhed, er det ikke et forhold, der indgår i sagsbehandlingen. Der har været en omfattende debat om den mulige strålingsrisiko for personer, der bor eller opholder sig i nærheden af masterne. Det skal her påpeges, at det ikke er påvist, at nærhed til mobilantenner har negative sundhedsmæssige konsekvenser for befolkningen, idet målinger har vist at effekten fra de radiobølger, der sendes mellem sende- og modtageantenner, ligger langt under de anbefalede grænseværdier.

Bemærkninger til naboorienteringen

Såfremt du har bemærkninger eller indsigelser til, at der eventuelt dispenseres fra nævnte bestemmelser til gennemførelse af projektet som ansøgt, skal disse være kommunen i hænde senest den 4. juli 2019.

Vi gør opmærksom på, at kommunen ikke har pligt til at rette sig efter eventuelle indsigelser, men at naboernes udtalelse alene indhentes for at give et så fyldestgørende beslutningsgrundlag som muligt. Orientering om sagens udfald vil blive fremsendt til alle, som rettidigt har indsendt bemærkninger til sagen.

Med venlig hilsen

Quang Huy Ha
byggesagsbehandler
Byplan og Byggesag
Center for By, Kultur og Borgerservice

Ansøgning og tegningsmateriale er vedlagt.

Kopi af høringsbrevet er sendt til Lindeeg, V/ Ulf Lindeneg, Frihedsmindevej 26, 4840 Nr. Alslev



Allan Stich
Niels Olsens Vej 14
3650 Ølstykke

Naboorientering

Ansøgning om opførelse af en 30 m mobilmast på Bryggertorvet, matr. nr. 4 cn Ølstykke By, 3650 Ølstykke.

Der er ansøgt om tilladelse til at opføre en 30 m høj mobilmast ved husgavl på Nettobygningen på Niels Olsens vej 2a, 3650 Ølstykke.

Det ansøgte kræver dispensation fra lokalplan nr. 73 §7 stk. 7.15, der anfører, at *"Bygningshøjden nord for veje a-b må ikke overstige 12 m."*

Hvis du har bemærkninger til det ansøgte, skal det være kommunen i hænde senest d. 4. juli 2019.

Området hvor mobilmasten ønskes opført

Området, hvor masten ønskes placeret, er et område med blandet bolig og erhverv som dagligvarebutikker, detailbutikker, administration- og serviceerhverv typisk i stueetage med beboelse på 1. sal.

Bryggertorvet grænser op til et historisk område mod nord, med en afstand på 200 meter til Ølstykke Kirke, som oprindeligt er opført omkring 1100-tallet. Mod syd ca. 150 m ligger Frederikssundsvejen. Området er omgivet af bymæssig boligbebyggelse. Jævnfør naturbeskyttelsesloven er det forbudt indenfor 300 m til en kirke at opføre bebyggelse, som er over 8,5 m højt.

Kirkebyggelinjen har til formål at beskytte kirker, der ligger mere eller mindre åbent i landskabet mod, at der opføres bebyggelse, som virker skæmmende på kirkerne eller hindrer, at kirkerne er synlige i landskabet. I tilfælde, hvor kirken er omgivet af bymæssig bebyggelse i hele beskyttelseszonen som det ansøgte område, gælder forbuddet ikke.

Mobildækningen i området med blandet erhverv og bolig er karakteriseret som lav. Placeringen ved Bryggertorvet er derfor valgt for at kunne give borgerne og de erhvervsdrivende i området bedre dækning i form af mere kvalitet og hastighed. Det eksisterende sendeanlæg kan ikke håndtere den mængde samtale og data via tjenester som mail, web, surfing, streaming-tjeneste mm., som brugerne i området med rette kan forvente.

Når forbruget i et givent område stiger, betyder det samtidig, at dækningsområdet for det pågældende sendeanlæg/ mobilmast formindskes. Behovet for nyt sendeanlæg/ mobilmast opstår, når der konstateres et konstant højt forbrug af kapacitet i netværket, som det ikke kan honorere, uden at der opstår såvel dæknings- som kapacitetshuller. Det er netop det, som TDC kan konstatere i det ansøgte område. Nærmeste mobilmast er en 42 m høj mobilmast ved Egedal Station.

Den 18-06-2019

Sagsnr.: 18-0078

Sagsbehandler:

Quang Huy Ha

Direkte tlf.: [REDACTED]

E-mail: [REDACTED]

Egedal Rådhus
Dronning Dagmars Vej 200
3650 Ølstykke

Telefon: [REDACTED]

Mail: [REDACTED]

Web: www.egedalkommune.dk

Åbningstid

Mandag - onsdag	10.00-14.00
Torsdag	10.00-17.30
Fredag	10.00-12.00

Det har ikke været muligt at finde høje strukturer eller høje bygninger i dækningsområdet til opsætning af antenner. Den ansøgte placering er derfor valgt, da det er centralt ved Bryggertorvet, som derfor kan dække hele området. Masten kan samtidig reduceres fra en 36 m gittermast til en 30 m rørmast på grund af områdets forholdsvis høje og centrale placering.

Med det ansøgte sendeanlæg ønsker TDC at forbedre kapaciteten for GSM900, UMT2100 samt LTE 800.

Det sundhedsmæssige aspekt

Selvom det sundhedsmæssige aspekt er et emne, der diskuteres og undersøges, fordi nærhed til antennesystemer kan have negative psykologiske konsekvenser i form af utryghed og usikkerhed, er det ikke et forhold, der indgår i sagsbehandlingen. Der har været en omfattende debat om den mulige strålingsrisiko for personer, der bor eller opholder sig i nærheden af masterne. Det skal her påpeges, at det ikke er påvist, at nærhed til mobilantenner har negative sundhedsmæssige konsekvenser for befolkningen, idet målinger har vist at effekten fra de radiobølger, der sendes mellem sende- og modtageantenner, ligger langt under de anbefalede grænseværdier.

Bemærkninger til naboorienteringen

Såfremt du har bemærkninger eller indsigelser til, at der eventuelt dispenseres fra nævnte bestemmelser til gennemførelse af projektet som ansøgt, skal disse være kommunen i hænde senest den 4. juli 2019.

Vi gør opmærksom på, at kommunen ikke har pligt til at rette sig efter eventuelle indsigelser, men at naboernes udtalelse alene indhentes for at give et så fyldestgørende beslutningsgrundlag som muligt. Orientering om sagens udfald vil blive fremsendt til alle, som rettidigt har indsendt bemærkninger til sagen.

Med venlig hilsen

Quang Huy Ha
byggesagsbehandler
Byplan og Byggesag
Center for By, Kultur og Borgerservice

Ansøgning og tegningsmateriale er vedlagt.

Kopi af høringsbrevet er sendt til Lindeeg, V/ Ulf Lindeneg, Frihedsmindevej 26, 4840 Nr. Alslev



Signe Askgren B Kristiansen
Bryggertorvet 33
3650 Ølstykke

Naboorientering

Ansøgning om opførelse af en 30 m mobilmast på Bryggertorvet, matr. nr. 4 cn Ølstykke By, 3650 Ølstykke.

Der er ansøgt om tilladelse til at opføre en 30 m høj mobilmast ved husgavl på Nettobygningen på Niels Olsens vej 2a, 3650 Ølstykke.

Det ansøgte kræver dispensation fra lokalplan nr. 73 §7 stk. 7.15, der anfører, at *"Bygningshøjden nord for veje a-b må ikke overstige 12 m."*

Hvis du har bemærkninger til det ansøgte, skal det være kommunen i hænde senest d. 4. juli 2019.

Området hvor mobilmasten ønskes opført

Området, hvor masten ønskes placeret, er et område med blandet bolig og erhverv som dagligvarebutikker, detailbutikker, administration- og serviceerhverv typisk i stueetage med beboelse på 1. sal.

Bryggertorvet grænser op til et historisk område mod nord, med en afstand på 200 meter til Ølstykke Kirke, som oprindeligt er opført omkring 1100-tallet. Mod syd ca. 150 m ligger Frederikssundsvejen. Området er omgivet af bymæssig boligbebyggelse. Jævnfør naturbeskyttelsesloven er det forbudt indenfor 300 m til en kirke at opføre bebyggelse, som er over 8,5 m højt.

Kirkebyggelinjen har til formål at beskytte kirker, der ligger mere eller mindre åbent i landskabet mod, at der opføres bebyggelse, som virker skæmmende på kirkerne eller hindrer, at kirkerne er synlige i landskabet. I tilfælde, hvor kirken er omgivet af bymæssig bebyggelse i hele beskyttelseszonen som det ansøgte område, gælder forbuddet ikke.

Mobildækningen i området med blandet erhverv og bolig er karakteriseret som lav. Placeringen ved Bryggertorvet er derfor valgt for at kunne give borgerne og de erhvervsdrivende i området bedre dækning i form af mere kvalitet og hastighed. Det eksisterende sendeanlæg kan ikke håndtere den mængde samtale og data via tjenester som mail, web, surfing, streaming-tjeneste mm., som brugerne i området med rette kan forvente.

Når forbruget i et givent område stiger, betyder det samtidig, at dækningsområdet for det pågældende sendeanlæg/ mobilmast formindskes. Behovet for nyt sendeanlæg/ mobilmast opstår, når der konstateres et konstant højt forbrug af kapacitet i netværket, som det ikke kan honorere, uden at der opstår såvel dæknings- som kapacitetshuller. Det er netop det, som TDC kan konstatere i det ansøgte område. Nærmeste mobilmast er en 42 m høj mobilmast ved Egedal Station.

Den 18-06-2019

Sagsnr.: 18-0078

Sagsbehandler:

Quang Huy Ha

Direkte tlf.: [REDACTED]

E-mail: [REDACTED]

Egedal Rådhus

Dronning Dagmars Vej 200

3650 Ølstykke

Telefon: [REDACTED]

Mail: [REDACTED]

Web: www.egedalkommune.dk

Åbningstid

Mandag - onsdag 10.00-14.00

Torsdag 10.00-17.30

Fredag 10.00-12.00

Det har ikke været muligt at finde høje strukturer eller høje bygninger i dækningsområdet til opsætning af antenner. Den ansøgte placering er derfor valgt, da det er centralt ved Bryggertorvet, som derfor kan dække hele området. Masten kan samtidig reduceres fra en 36 m gittermast til en 30 m rørmast på grund af områdets forholdsvis høje og centrale placering.

Med det ansøgte sendeanlæg ønsker TDC at forbedre kapaciteten for GSM900, UMT2100 samt LTE 800.

Det sundhedsmæssige aspekt

Selvom det sundhedsmæssige aspekt er et emne, der diskuteres og undersøges, fordi nærhed til antennesystemer kan have negative psykologiske konsekvenser i form af utryghed og usikkerhed, er det ikke et forhold, der indgår i sagsbehandlingen. Der har været en omfattende debat om den mulige strålingsrisiko for personer, der bor eller opholder sig i nærheden af masterne. Det skal her påpeges, at det ikke er påvist, at nærhed til mobilantener har negative sundhedsmæssige konsekvenser for befolkningen, idet målinger har vist at effekten fra de radiobølger, der sendes mellem sende- og modtageantener, ligger langt under de anbefalede grænseværdier.

Bemærkninger til naboorienteringen

Såfremt du har bemærkninger eller indsigelser til, at der eventuelt dispenseres fra nævnte bestemmelser til gennemførelse af projektet som ansøgt, skal disse være kommunen i hænde senest den 4. juli 2019.

Vi gør opmærksom på, at kommunen ikke har pligt til at rette sig efter eventuelle indsigelser, men at naboernes udtalelse alene indhentes for at give et så fyldestgørende beslutningsgrundlag som muligt. Orientering om sagens udfald vil blive fremsendt til alle, som rettidigt har indsendt bemærkninger til sagen.

Med venlig hilsen

Quang Huy Ha
byggesagsbehandler
Byplan og Byggesag
Center for By, Kultur og Borgerservice

Ansøgning og tegningsmateriale er vedlagt.

Kopi af høringsbrevet er sendt til Lindeeg, V/ Ulf Lindeneg, Frihedsmindevej 26, 4840 Nr. Alslev



Brith Nordberg
Tingstedet 3
3650 Ølstykke

Naboorientering

Ansøgning om opførelse af en 30 m mobilmast på Bryggertorvet, matr. nr. 4 cn Ølstykke By, 3650 Ølstykke.

Der er ansøgt om tilladelse til at opføre en 30 m høj mobilmast ved husgavl på Nettobygningen på Niels Olsens vej 2a, 3650 Ølstykke.

Det ansøgte kræver dispensation fra lokalplan nr. 73 §7 stk. 7.15, der anfører, at *"Bygningshøjden nord for veje a-b må ikke overstige 12 m."*

Hvis du har bemærkninger til det ansøgte, skal det være kommunen i hænde senest d. 4. juli 2019.

Området hvor mobilmasten ønskes opført

Området, hvor masten ønskes placeret, er et område med blandet bolig og erhverv som dagligvarebutikker, detailbutikker, administration- og serviceerhverv typisk i stueetage med beboelse på 1. sal.

Bryggertorvet grænser op til et historisk område mod nord, med en afstand på 200 meter til Ølstykke Kirke, som oprindeligt er opført omkring 1100-tallet. Mod syd ca. 150 m ligger Frederikssundsvejen. Området er omgivet af bymæssig boligbebyggelse. Jævnfør naturbeskyttelsesloven er det forbudt indenfor 300 m til en kirke at opføre bebyggelse, som er over 8,5 m højt.

Kirkebyggelinjen har til formål at beskytte kirker, der ligger mere eller mindre åbent i landskabet mod, at der opføres bebyggelse, som virker skæmmende på kirkerne eller hindrer, at kirkerne er synlige i landskabet. I tilfælde, hvor kirken er omgivet af bymæssig bebyggelse i hele beskyttelseszonen som det ansøgte område, gælder forbuddet ikke.

Mobildækningen i området med blandet erhverv og bolig er karakteriseret som lav. Placeringen ved Bryggertorvet er derfor valgt for at kunne give borgerne og de erhvervsdrivende i området bedre dækning i form af mere kvalitet og hastighed. Det eksisterende sendeanlæg kan ikke håndtere den mængde samtale og data via tjenester som mail, web, surfing, streaming-tjeneste mm., som brugerne i området med rette kan forvente.

Når forbruget i et givent område stiger, betyder det samtidig, at dækningsområdet for det pågældende sendeanlæg/ mobilmast formindskes. Behovet for nyt sendeanlæg/ mobilmast opstår, når der konstateres et konstant højt forbrug af kapacitet i netværket, som det ikke kan honorere, uden at der opstår såvel dæknings- som kapacitetshuller. Det er netop det, som TDC kan konstatere i det ansøgte område. Nærmeste mobilmast er en 42 m høj mobilmast ved Egedal Station.

Den 18-06-2019

Sagsnr.: 18-0078

Sagsbehandler:

Quang Huy Ha

Direkte tlf.: [REDACTED]

E-mail: [REDACTED]

Egedal Rådhus

Dronning Dagmars Vej 200

3650 Ølstykke

Telefon: [REDACTED]

Mail: [REDACTED]

Web: www.egedalkommune.dk

Åbningstid

Mandag - onsdag 10.00-14.00

Torsdag 10.00-17.30

Fredag 10.00-12.00

Det har ikke været muligt at finde høje strukturer eller høje bygninger i dækningsområdet til opsætning af antenner. Den ansøgte placering er derfor valgt, da det er centralt ved Bryggertorvet, som derfor kan dække hele området. Masten kan samtidig reduceres fra en 36 m gittermast til en 30 m rørmast på grund af områdets forholdsvis høje og centrale placering.

Med det ansøgte sendeanlæg ønsker TDC at forbedre kapaciteten for GSM900, UMT2100 samt LTE 800.

Det sundhedsmæssige aspekt

Selvom det sundhedsmæssige aspekt er et emne, der diskuteres og undersøges, fordi nærhed til antennesystemer kan have negative psykologiske konsekvenser i form af utryghed og usikkerhed, er det ikke et forhold, der indgår i sagsbehandlingen. Der har været en omfattende debat om den mulige strålingsrisiko for personer, der bor eller opholder sig i nærheden af masterne. Det skal her påpeges, at det ikke er påvist, at nærhed til mobilantenner har negative sundhedsmæssige konsekvenser for befolkningen, idet målinger har vist at effekten fra de radiobølger, der sendes mellem sende- og modtageantenner, ligger langt under de anbefalede grænseværdier.

Bemærkninger til naboorienteringen

Såfremt du har bemærkninger eller indsigelser til, at der eventuelt dispenseres fra nævnte bestemmelser til gennemførelse af projektet som ansøgt, skal disse være kommunen i hænde senest den 4. juli 2019.

Vi gør opmærksom på, at kommunen ikke har pligt til at rette sig efter eventuelle indsigelser, men at naboernes udtalelse alene indhentes for at give et så fyldestgørende beslutningsgrundlag som muligt. Orientering om sagens udfald vil blive fremsendt til alle, som rettidigt har indsendt bemærkninger til sagen.

Med venlig hilsen

Quang Huy Ha
byggesagsbehandler
Byplan og Byggesag
Center for By, Kultur og Borgerservice

Ansøgning og tegningsmateriale er vedlagt.

Kopi af høringsbrevet er sendt til Lindeeg, V/ Ulf Lindeneg, Frihedsmindevej 26, 4840 Nr. Alslev



Dorthe Hansen
Tingstedet 1
3650 Ølstykke

Naboorientering

Ansøgning om opførelse af en 30 m mobilmast på Bryggertorvet, matr. nr. 4 cn Ølstykke By, 3650 Ølstykke.

Der er ansøgt om tilladelse til at opføre en 30 m høj mobilmast ved husgavl på Nettobygningen på Niels Olsens vej 2a, 3650 Ølstykke.

Det ansøgte kræver dispensation fra lokalplan nr. 73 §7 stk. 7.15, der anfører, at "Bygningshøjden nord for veje a-b må ikke overstige 12 m."

Hvis du har bemærkninger til det ansøgte, skal det være kommunen i hænde senest d. 4. juli 2019.

Området hvor mobilmasten ønskes opført

Området, hvor masten ønskes placeret, er et område med blandet bolig og erhverv som dagligvarebutikker, detailbutikker, administration- og serviceerhverv typisk i stueetage med beboelse på 1. sal.

Bryggertorvet grænser op til et historisk område mod nord, med en afstand på 200 meter til Ølstykke Kirke, som oprindeligt er opført omkring 1100-tallet. Mod syd ca. 150 m ligger Frederikssundsvejen. Området er omgivet af bymæssig boligbebyggelse. Jævnfør naturbeskyttelsesloven er det forbudt indenfor 300 m til en kirke at opføre bebyggelse, som er over 8,5 m højt.

Kirkebyggelinjen har til formål at beskytte kirker, der ligger mere eller mindre åbent i landskabet mod, at der opføres bebyggelse, som virker skæmmende på kirkerne eller hindrer, at kirkerne er synlige i landskabet. I tilfælde, hvor kirken er omgivet af bymæssig bebyggelse i hele beskyttelseszonen som det ansøgte område, gælder forbuddet ikke.

Mobildækningen i området med blandet erhverv og bolig er karakteriseret som lav. Placeringen ved Bryggertorvet er derfor valgt for at kunne give borgerne og de erhvervsdrivende i området bedre dækning i form af mere kvalitet og hastighed. Det eksisterende sendeanlæg kan ikke håndtere den mængde samtale og data via tjenester som mail, web, surfing, streaming-tjeneste mm., som brugerne i området med rette kan forvente.

Når forbruget i et givent område stiger, betyder det samtidig, at dækningsområdet for det pågældende sendeanlæg/ mobilmast formindskes. Behovet for nyt sendeanlæg/ mobilmast opstår, når der konstateres et konstant højt forbrug af kapacitet i netværket, som det ikke kan honorere, uden at der opstår såvel dæknings- som kapacitetshuller. Det er netop det, som TDC kan konstatere i det ansøgte område. Nærmeste mobilmast er en 42 m høj mobilmast ved Egedal Station.

Den 18-06-2019

Sagsnr.: 18-0078

Sagsbehandler:

Quang Huy Ha

Direkte tlf.: [REDACTED]

E-mail: [REDACTED]

Egedal Rådhus

Dronning Dagmars Vej 200

3650 Ølstykke

Telefon: [REDACTED]

Mail: [REDACTED]

Web: www.egedalkommune.dk

Åbningstid

Mandag - onsdag 10.00-14.00

Torsdag 10.00-17.30

Fredag 10.00-12.00

Det har ikke været muligt at finde høje strukturer eller høje bygninger i dækningsområdet til opsætning af antenner. Den ansøgte placering er derfor valgt, da det er centralt ved Bryggertorvet, som derfor kan dække hele området. Masten kan samtidig reduceres fra en 36 m gittermast til en 30 m rørmast på grund af områdets forholdsvis høje og centrale placering.

Med det ansøgte sendeanlæg ønsker TDC at forbedre kapaciteten for GSM900, UMT2100 samt LTE 800.

Det sundhedsmæssige aspekt

Selvom det sundhedsmæssige aspekt er et emne, der diskuteres og undersøges, fordi nærhed til antennesystemer kan have negative psykologiske konsekvenser i form af utryghed og usikkerhed, er det ikke et forhold, der indgår i sagsbehandlingen. Der har været en omfattende debat om den mulige strålingsrisiko for personer, der bor eller opholder sig i nærheden af masterne. Det skal her påpeges, at det ikke er påvist, at nærhed til mobilantenner har negative sundhedsmæssige konsekvenser for befolkningen, idet målinger har vist at effekten fra de radiobølger, der sendes mellem sende- og modtageantenner, ligger langt under de anbefalede grænseværdier.

Bemærkninger til naboorienteringen

Såfremt du har bemærkninger eller indsigelser til, at der eventuelt dispenseres fra nævnte bestemmelser til gennemførelse af projektet som ansøgt, skal disse være kommunen i hænde senest den 4. juli 2019.

Vi gør opmærksom på, at kommunen ikke har pligt til at rette sig efter eventuelle indsigelser, men at naboernes udtalelse alene indhentes for at give et så fyldestgørende beslutningsgrundlag som muligt. Orientering om sagens udfald vil blive fremsendt til alle, som rettidigt har indsendt bemærkninger til sagen.

Med venlig hilsen

Quang Huy Ha
byggesagsbehandler
Byplan og Byggesag
Center for By, Kultur og Borgerservice

Ansøgning og tegningsmateriale er vedlagt.

Kopi af høringsbrevet er sendt til Lindeeg, V/ Ulf Lindeneg, Frihedsmindevej 26, 4840 Nr. Alslev



Sofie Isabell Marturin Mikkelsen
Niels Olsens Vej 1 D
3650 Ølstykke

Naboorientering

Ansøgning om opførelse af en 30 m mobilmast på Bryggertorvet, matr. nr. 4 cn Ølstykke By, 3650 Ølstykke.

Der er ansøgt om tilladelse til at opføre en 30 m høj mobilmast ved husgavl på Nettobygningen på Niels Olsens vej 2a, 3650 Ølstykke.

Det ansøgte kræver dispensation fra lokalplan nr. 73 §7 stk. 7.15, der anfører, at "Bygningshøjden nord for veje a-b må ikke overstige 12 m."

Hvis du har bemærkninger til det ansøgte, skal det være kommunen i hænde senest d. 4. juli 2019.

Området hvor mobilmasten ønskes opført

Området, hvor masten ønskes placeret, er et område med blandet bolig og erhverv som dagligvarebutikker, detailbutikker, administration- og serviceerhverv typisk i stueetage med beboelse på 1. sal.

Bryggertorvet grænser op til et historisk område mod nord, med en afstand på 200 meter til Ølstykke Kirke, som oprindeligt er opført omkring 1100-tallet. Mod syd ca. 150 m ligger Frederikssundsvejen. Området er omgivet af bymæssig boligbebyggelse. Jævnfør naturbeskyttelsesloven er det forbudt indenfor 300 m til en kirke at opføre bebyggelse, som er over 8,5 m højt.

Kirkebyggelinjen har til formål at beskytte kirker, der ligger mere eller mindre åbent i landskabet mod, at der opføres bebyggelse, som virker skæmmende på kirkerne eller hindrer, at kirkerne er synlige i landskabet. I tilfælde, hvor kirken er omgivet af bymæssig bebyggelse i hele beskyttelseszonen som det ansøgte område, gælder forbuddet ikke.

Mobildækningen i området med blandet erhverv og bolig er karakteriseret som lav. Placeringen ved Bryggertorvet er derfor valgt for at kunne give borgerne og de erhvervsdrivende i området bedre dækning i form af mere kvalitet og hastighed. Det eksisterende sendeanlæg kan ikke håndtere den mængde samtale og data via tjenester som mail, web, surfing, streaming-tjeneste mm., som brugerne i området med rette kan forvente.

Når forbruget i et givent område stiger, betyder det samtidig, at dækningsområdet for det pågældende sendeanlæg/ mobilmast formindskes. Behovet for nyt sendeanlæg/ mobilmast opstår, når der konstateres et konstant højt forbrug af kapacitet i netværket, som det ikke kan honorere, uden at der opstår såvel dæknings- som kapacitetshuller. Det er netop det, som TDC kan konstatere i det ansøgte område. Nærmeste mobilmast er en 42 m høj mobilmast ved Egedal Station.

Den 18-06-2019

Sagsnr.: 18-0078

Sagsbehandler:

Quang Huy Ha

Direkte tlf.: [REDACTED]

E-mail: [REDACTED]

Egedal Rådhus

Dronning Dagmars Vej 200

3650 Ølstykke

Telefon: [REDACTED]

Mail: [REDACTED]

Web: www.egedalkommune.dk

Åbningstid

Mandag - onsdag 10.00-14.00

Torsdag 10.00-17.30

Fredag 10.00-12.00

Det har ikke været muligt at finde høje strukturer eller høje bygninger i dækningsområdet til opsætning af antenner. Den ansøgte placering er derfor valgt, da det er centralt ved Bryggertorvet, som derfor kan dække hele området. Masten kan samtidig reduceres fra en 36 m gittermast til en 30 m rørmast på grund af områdets forholdsvis høje og centrale placering.

Med det ansøgte sendeanlæg ønsker TDC at forbedre kapaciteten for GSM900, UMT2100 samt LTE 800.

Det sundhedsmæssige aspekt

Selvom det sundhedsmæssige aspekt er et emne, der diskuteres og undersøges, fordi nærhed til antennesystemer kan have negative psykologiske konsekvenser i form af utryghed og usikkerhed, er det ikke et forhold, der indgår i sagsbehandlingen. Der har været en omfattende debat om den mulige strålingsrisiko for personer, der bor eller opholder sig i nærheden af masterne. Det skal her påpeges, at det ikke er påvist, at nærhed til mobilantenner har negative sundhedsmæssige konsekvenser for befolkningen, idet målinger har vist at effekten fra de radiobølger, der sendes mellem sende- og modtageantenner, ligger langt under de anbefalede grænseværdier.

Bemærkninger til naboorienteringen

Såfremt du har bemærkninger eller indsigelser til, at der eventuelt dispenseres fra nævnte bestemmelser til gennemførelse af projektet som ansøgt, skal disse være kommunen i hænde senest den 4. juli 2019.

Vi gør opmærksom på, at kommunen ikke har pligt til at rette sig efter eventuelle indsigelser, men at naboernes udtalelse alene indhentes for at give et så fyldestgørende beslutningsgrundlag som muligt. Orientering om sagens udfald vil blive fremsendt til alle, som rettidigt har indsendt bemærkninger til sagen.

Med venlig hilsen

Quang Huy Ha
byggesagsbehandler
Byplan og Byggesag
Center for By, Kultur og Borgerservice

Ansøgning og tegningsmateriale er vedlagt.

Kopi af høringsbrevet er sendt til Lindeeg, V/ Ulf Lindeneg, Frihedsmindevej 26, 4840 Nr. Alslev



Svend Tage Jensen
Kildegårdsvej 11
3650 Ølstykke

Naboorientering

Ansøgning om opførelse af en 30 m mobilmast på Bryggertorvet, matr. nr. 4 cn Ølstykke By, 3650 Ølstykke.

Der er ansøgt om tilladelse til at opføre en 30 m høj mobilmast ved husgavl på Nettobygningen på Niels Olsens vej 2a, 3650 Ølstykke.

Det ansøgte kræver dispensation fra lokalplan nr. 73 §7 stk. 7.15, der anfører, at "Bygningshøjden nord for veje a-b må ikke overstige 12 m."

Hvis du har bemærkninger til det ansøgte, skal det være kommunen i hænde senest d. 4. juli 2019.

Området hvor mobilmasten ønskes opført

Området, hvor masten ønskes placeret, er et område med blandet bolig og erhverv som dagligvarebutikker, detailbutikker, administration- og serviceerhverv typisk i stueetage med beboelse på 1. sal.

Bryggertorvet grænser op til et historisk område mod nord, med en afstand på 200 meter til Ølstykke Kirke, som oprindeligt er opført omkring 1100-tallet. Mod syd ca. 150 m ligger Frederikssundsvejen. Området er omgivet af bymæssig boligbebyggelse. Jævnfør naturbeskyttelsesloven er det forbudt indenfor 300 m til en kirke at opføre bebyggelse, som er over 8,5 m højt.

Kirkebyggelinjen har til formål at beskytte kirker, der ligger mere eller mindre åbent i landskabet mod, at der opføres bebyggelse, som virker skæmmende på kirkerne eller hindrer, at kirkerne er synlige i landskabet. I tilfælde, hvor kirken er omgivet af bymæssig bebyggelse i hele beskyttelseszonen som det ansøgte område, gælder forbuddet ikke.

Mobildækningen i området med blandet erhverv og bolig er karakteriseret som lav. Placeringen ved Bryggertorvet er derfor valgt for at kunne give borgerne og de erhvervsdrivende i området bedre dækning i form af mere kvalitet og hastighed. Det eksisterende sendeanlæg kan ikke håndtere den mængde samtale og data via tjenester som mail, web, surfing, streaming-tjeneste mm., som brugerne i området med rette kan forvente.

Når forbruget i et givent område stiger, betyder det samtidig, at dækningsområdet for det pågældende sendeanlæg/ mobilmast formindskes. Behovet for nyt sendeanlæg/ mobilmast opstår, når der konstateres et konstant højt forbrug af kapacitet i netværket, som det ikke kan honorere, uden at der opstår såvel dæknings- som kapacitetshuller. Det er netop det, som TDC kan konstatere i det ansøgte område. Nærmeste mobilmast er en 42 m høj mobilmast ved Egedal Station.

Den 18-06-2019

Sagsnr.: 18-0078

Sagsbehandler:

Quang Huy Ha

Direkte tlf.: [REDACTED]

E-mail: [REDACTED]

Egedal Rådhus

Dronning Dagmars Vej 200

3650 Ølstykke

Telefon: [REDACTED]

Mail: [REDACTED]

Web: www.egedalkommune.dk

Åbningstid

Mandag - onsdag 10.00-14.00

Torsdag 10.00-17.30

Fredag 10.00-12.00

Det har ikke været muligt at finde høje strukturer eller høje bygninger i dækningsområdet til opsætning af antenner. Den ansøgte placering er derfor valgt, da det er centralt ved Bryggertorvet, som derfor kan dække hele området. Masten kan samtidig reduceres fra en 36 m gittermast til en 30 m rørmast på grund af områdets forholdsvis høje og centrale placering.

Med det ansøgte sendeanlæg ønsker TDC at forbedre kapaciteten for GSM900, UMT2100 samt LTE 800.

Det sundhedsmæssige aspekt

Selvom det sundhedsmæssige aspekt er et emne, der diskuteres og undersøges, fordi nærhed til antennesystemer kan have negative psykologiske konsekvenser i form af utryghed og usikkerhed, er det ikke et forhold, der indgår i sagsbehandlingen. Der har været en omfattende debat om den mulige strålingsrisiko for personer, der bor eller opholder sig i nærheden af masterne. Det skal her påpeges, at det ikke er påvist, at nærhed til mobilantener har negative sundhedsmæssige konsekvenser for befolkningen, idet målinger har vist at effekten fra de radiobølger, der sendes mellem sende- og modtageantener, ligger langt under de anbefalede grænseværdier.

Bemærkninger til naboorienteringen

Såfremt du har bemærkninger eller indsigelser til, at der eventuelt dispenseres fra nævnte bestemmelser til gennemførelse af projektet som ansøgt, skal disse være kommunen i hænde senest den 4. juli 2019.

Vi gør opmærksom på, at kommunen ikke har pligt til at rette sig efter eventuelle indsigelser, men at naboernes udtalelse alene indhentes for at give et så fyldestgørende beslutningsgrundlag som muligt. Orientering om sagens udfald vil blive fremsendt til alle, som rettidigt har indsendt bemærkninger til sagen.

Med venlig hilsen

Quang Huy Ha
byggesagsbehandler
Byplan og Byggesag
Center for By, Kultur og Borgerservice

Ansøgning og tegningsmateriale er vedlagt.

Kopi af høringsbrevet er sendt til Lindeeg, V/ Ulf Lindeneg, Frihedsmindevej 26, 4840 Nr. Alslev



Gökhan Secilmis
Kildegårdsvej 6
3650 Ølstykke

Naboorientering

Ansøgning om opførelse af en 30 m mobilmast på Bryggertorvet, matr. nr. 4 cn Ølstykke By, 3650 Ølstykke.

Der er ansøgt om tilladelse til at opføre en 30 m høj mobilmast ved husgavl på Nettobygningen på Niels Olsens vej 2a, 3650 Ølstykke.

Det ansøgte kræver dispensation fra lokalplan nr. 73 §7 stk. 7.15, der anfører, at *"Bygningshøjden nord for veje a-b må ikke overstige 12 m."*

Hvis du har bemærkninger til det ansøgte, skal det være kommunen i hænde senest d. 4. juli 2019.

Området hvor mobilmasten ønskes opført

Området, hvor masten ønskes placeret, er et område med blandet bolig og erhverv som dagligvarebutikker, detailbutikker, administration- og serviceerhverv typisk i stueetage med beboelse på 1. sal.

Bryggertorvet grænser op til et historisk område mod nord, med en afstand på 200 meter til Ølstykke Kirke, som oprindeligt er opført omkring 1100-tallet. Mod syd ca. 150 m ligger Frederikssundsvejen. Området er omgivet af bymæssig boligbebyggelse. Jævnfør naturbeskyttelsesloven er det forbudt indenfor 300 m til en kirke at opføre bebyggelse, som er over 8,5 m højt.

Kirkebyggelinjen har til formål at beskytte kirker, der ligger mere eller mindre åbent i landskabet mod, at der opføres bebyggelse, som virker skæmmende på kirkerne eller hindrer, at kirkerne er synlige i landskabet. I tilfælde, hvor kirken er omgivet af bymæssig bebyggelse i hele beskyttelseszonen som det ansøgte område, gælder forbuddet ikke.

Mobildækningen i området med blandet erhverv og bolig er karakteriseret som lav. Placeringen ved Bryggertorvet er derfor valgt for at kunne give borgerne og de erhvervsdrivende i området bedre dækning i form af mere kvalitet og hastighed. Det eksisterende sendeanlæg kan ikke håndtere den mængde samtale og data via tjenester som mail, web, surfing, streaming-tjeneste mm., som brugerne i området med rette kan forvente.

Når forbruget i et givent område stiger, betyder det samtidig, at dækningsområdet for det pågældende sendeanlæg/ mobilmast formindskes. Behovet for nyt sendeanlæg/ mobilmast opstår, når der konstateres et konstant højt forbrug af kapacitet i netværket, som det ikke kan honorere, uden at der opstår såvel dæknings- som kapacitetshuller. Det er netop det, som TDC kan konstatere i det ansøgte område. Nærmeste mobilmast er en 42 m høj mobilmast ved Egedal Station.

Den 18-06-2019

Sagsnr.: 18-0078

Sagsbehandler:

Quang Huy Ha

Direkte tlf.: [REDACTED]

E-mail: [REDACTED]

Egedal Rådhus

Dronning Dagmars Vej 200

3650 Ølstykke

Telefon: [REDACTED]

Mail: [REDACTED]

Web: www.egedalkommune.dk

Åbningstid

Mandag - onsdag 10.00-14.00

Torsdag 10.00-17.30

Fredag 10.00-12.00

Det har ikke været muligt at finde høje strukturer eller høje bygninger i dækningsområdet til opsætning af antenner. Den ansøgte placering er derfor valgt, da det er centralt ved Bryggertorvet, som derfor kan dække hele området. Masten kan samtidig reduceres fra en 36 m gittermast til en 30 m rørmast på grund af områdets forholdsvis høje og centrale placering.

Med det ansøgte sendeanlæg ønsker TDC at forbedre kapaciteten for GSM900, UMT2100 samt LTE 800.

Det sundhedsmæssige aspekt

Selvom det sundhedsmæssige aspekt er et emne, der diskuteres og undersøges, fordi nærhed til antennesystemer kan have negative psykologiske konsekvenser i form af utryghed og usikkerhed, er det ikke et forhold, der indgår i sagsbehandlingen. Der har været en omfattende debat om den mulige strålingsrisiko for personer, der bor eller opholder sig i nærheden af masterne. Det skal her påpeges, at det ikke er påvist, at nærhed til mobilantener har negative sundhedsmæssige konsekvenser for befolkningen, idet målinger har vist at effekten fra de radiobølger, der sendes mellem sende- og modtageantener, ligger langt under de anbefalede grænseværdier.

Bemærkninger til naboorienteringen

Såfremt du har bemærkninger eller indsigelser til, at der eventuelt dispenseres fra nævnte bestemmelser til gennemførelse af projektet som ansøgt, skal disse være kommunen i hænde senest den 4. juli 2019.

Vi gør opmærksom på, at kommunen ikke har pligt til at rette sig efter eventuelle indsigelser, men at naboernes udtalelse alene indhentes for at give et så fyldestgørende beslutningsgrundlag som muligt. Orientering om sagens udfald vil blive fremsendt til alle, som rettidigt har indsendt bemærkninger til sagen.

Med venlig hilsen

Quang Huy Ha
byggesagsbehandler
Byplan og Byggesag
Center for By, Kultur og Borgerservice

Ansøgning og tegningsmateriale er vedlagt.

Kopi af høringsbrevet er sendt til Lindeeg, V/ Ulf Lindeneg, Frihedsmindevej 26, 4840 Nr. Alslev



Svend Grandjean Grau
Københavnsvej 33 B
3650 Ølstykke

Naboorientering

Ansøgning om opførelse af en 30 m mobilmast på Bryggertorvet, matr. nr. 4 cn Ølstykke By, 3650 Ølstykke.

Der er ansøgt om tilladelse til at opføre en 30 m høj mobilmast ved husgavl på Nettobygningen på Niels Olsens vej 2a, 3650 Ølstykke.

Det ansøgte kræver dispensation fra lokalplan nr. 73 §7 stk. 7.15, der anfører, at *"Bygningshøjden nord for veje a-b må ikke overstige 12 m."*

Hvis du har bemærkninger til det ansøgte, skal det være kommunen i hænde senest d. 4. juli 2019.

Området hvor mobilmasten ønskes opført

Området, hvor masten ønskes placeret, er et område med blandet bolig og erhverv som dagligvarebutikker, detailbutikker, administration- og serviceerhverv typisk i stueetage med beboelse på 1. sal.

Bryggertorvet grænser op til et historisk område mod nord, med en afstand på 200 meter til Ølstykke Kirke, som oprindeligt er opført omkring 1100-tallet. Mod syd ca. 150 m ligger Frederikssundsvejen. Området er omgivet af bymæssig boligbebyggelse. Jævnfør naturbeskyttelsesloven er det forbudt indenfor 300 m til en kirke at opføre bebyggelse, som er over 8,5 m højt.

Kirkebyggelinjen har til formål at beskytte kirker, der ligger mere eller mindre åbent i landskabet mod, at der opføres bebyggelse, som virker skæmmende på kirkerne eller hindrer, at kirkerne er synlige i landskabet. I tilfælde, hvor kirken er omgivet af bymæssig bebyggelse i hele beskyttelseszonen som det ansøgte område, gælder forbuddet ikke.

Mobildækningen i området med blandet erhverv og bolig er karakteriseret som lav. Placeringen ved Bryggertorvet er derfor valgt for at kunne give borgerne og de erhvervsdrivende i området bedre dækning i form af mere kvalitet og hastighed. Det eksisterende sendeanlæg kan ikke håndtere den mængde samtale og data via tjenester som mail, web, surfing, streaming-tjeneste mm., som brugerne i området med rette kan forvente.

Når forbruget i et givent område stiger, betyder det samtidig, at dækningsområdet for det pågældende sendeanlæg/ mobilmast formindskes. Behovet for nyt sendeanlæg/ mobilmast opstår, når der konstateres et konstant højt forbrug af kapacitet i netværket, som det ikke kan honorere, uden at der opstår såvel dæknings- som kapacitetshuller. Det er netop det, som TDC kan konstatere i det ansøgte område. Nærmeste mobilmast er en 42 m høj mobilmast ved Egedal Station.

Den 18-06-2019

Sagsnr.: 18-0078

Sagsbehandler:

Quang Huy Ha

Direkte tlf.: [REDACTED]

E-mail: [REDACTED]

Egedal Rådhus

Dronning Dagmars Vej 200

3650 Ølstykke

Telefon: [REDACTED]

Mail: [REDACTED]

Web: www.egedalkommune.dk

Åbningstid

Mandag - onsdag 10.00-14.00

Torsdag 10.00-17.30

Fredag 10.00-12.00

Det har ikke været muligt at finde høje strukturer eller høje bygninger i dækningsområdet til opsætning af antenner. Den ansøgte placering er derfor valgt, da det er centralt ved Bryggertorvet, som derfor kan dække hele området. Masten kan samtidig reduceres fra en 36 m gittermast til en 30 m rørmast på grund af områdets forholdsvis høje og centrale placering.

Med det ansøgte sendeanlæg ønsker TDC at forbedre kapaciteten for GSM900, UMT2100 samt LTE 800.

Det sundhedsmæssige aspekt

Selvom det sundhedsmæssige aspekt er et emne, der diskuteres og undersøges, fordi nærhed til antennesystemer kan have negative psykologiske konsekvenser i form af utryghed og usikkerhed, er det ikke et forhold, der indgår i sagsbehandlingen. Der har været en omfattende debat om den mulige strålingsrisiko for personer, der bor eller opholder sig i nærheden af masterne. Det skal her påpeges, at det ikke er påvist, at nærhed til mobilantenner har negative sundhedsmæssige konsekvenser for befolkningen, idet målinger har vist at effekten fra de radiobølger, der sendes mellem sende- og modtageantenner, ligger langt under de anbefalede grænseværdier.

Bemærkninger til naboorienteringen

Såfremt du har bemærkninger eller indsigelser til, at der eventuelt dispenseres fra nævnte bestemmelser til gennemførelse af projektet som ansøgt, skal disse være kommunen i hænde senest den 4. juli 2019.

Vi gør opmærksom på, at kommunen ikke har pligt til at rette sig efter eventuelle indsigelser, men at naboernes udtalelse alene indhentes for at give et så fyldestgørende beslutningsgrundlag som muligt. Orientering om sagens udfald vil blive fremsendt til alle, som rettidigt har indsendt bemærkninger til sagen.

Med venlig hilsen

Quang Huy Ha
byggesagsbehandler
Byplan og Byggesag
Center for By, Kultur og Borgerservice

Ansøgning og tegningsmateriale er vedlagt.

Kopi af høringsbrevet er sendt til Lindeeg, V/ Ulf Lindeneg, Frihedsmindevej 26, 4840 Nr. Alslev



Ata Maria Reinert
Tingstedet 6
3650 Ølstykke

Naboorientering

Ansøgning om opførelse af en 30 m mobilmast på Bryggertorvet, matr. nr. 4 cn Ølstykke By, 3650 Ølstykke.

Der er ansøgt om tilladelse til at opføre en 30 m høj mobilmast ved husgavl på Nettobygningen på Niels Olsens vej 2a, 3650 Ølstykke.

Det ansøgte kræver dispensation fra lokalplan nr. 73 §7 stk. 7.15, der anfører, at *"Bygningshøjden nord for veje a-b må ikke overstige 12 m."*

Hvis du har bemærkninger til det ansøgte, skal det være kommunen i hænde senest d. 4. juli 2019.

Området hvor mobilmasten ønskes opført

Området, hvor masten ønskes placeret, er et område med blandet bolig og erhverv som dagligvarebutikker, detailbutikker, administration- og serviceerhverv typisk i stueetage med beboelse på 1. sal.

Bryggertorvet grænser op til et historisk område mod nord, med en afstand på 200 meter til Ølstykke Kirke, som oprindeligt er opført omkring 1100-tallet. Mod syd ca. 150 m ligger Frederikssundsvejen. Området er omgivet af bymæssig boligbebyggelse. Jævnfør naturbeskyttelsesloven er det forbudt indenfor 300 m til en kirke at opføre bebyggelse, som er over 8,5 m højt.

Kirkebyggelinjen har til formål at beskytte kirker, der ligger mere eller mindre åbent i landskabet mod, at der opføres bebyggelse, som virker skæmmende på kirkerne eller hindrer, at kirkerne er synlige i landskabet. I tilfælde, hvor kirken er omgivet af bymæssig bebyggelse i hele beskyttelseszonen som det ansøgte område, gælder forbuddet ikke.

Mobildækningen i området med blandet erhverv og bolig er karakteriseret som lav. Placeringen ved Bryggertorvet er derfor valgt for at kunne give borgerne og de erhvervsdrivende i området bedre dækning i form af mere kvalitet og hastighed. Det eksisterende sendeanlæg kan ikke håndtere den mængde samtale og data via tjenester som mail, web, surfing, streaming-tjeneste mm., som brugerne i området med rette kan forvente.

Når forbruget i et givent område stiger, betyder det samtidig, at dækningsområdet for det pågældende sendeanlæg/ mobilmast formindskes. Behovet for nyt sendeanlæg/ mobilmast opstår, når der konstateres et konstant højt forbrug af kapacitet i netværket, som det ikke kan honorere, uden at der opstår såvel dæknings- som kapacitetshuller. Det er netop det, som TDC kan konstatere i det ansøgte område. Nærmeste mobilmast er en 42 m høj mobilmast ved Egedal Station.

Den 18-06-2019

Sagsnr.: 18-0078

Sagsbehandler:

Quang Huy Ha

Direkte tlf.: [REDACTED]

E-mail: [REDACTED]

Egedal Rådhus

Dronning Dagmars Vej 200

3650 Ølstykke

Telefon: [REDACTED]

Mail: [REDACTED]

Web: www.egedalkommune.dk

Åbningstid

Mandag - onsdag 10.00-14.00

Torsdag 10.00-17.30

Fredag 10.00-12.00

Det har ikke været muligt at finde høje strukturer eller høje bygninger i dækningsområdet til opsætning af antenner. Den ansøgte placering er derfor valgt, da det er centralt ved Bryggertorvet, som derfor kan dække hele området. Masten kan samtidig reduceres fra en 36 m gittermast til en 30 m rørmast på grund af områdets forholdsvis høje og centrale placering.

Med det ansøgte sendeanlæg ønsker TDC at forbedre kapaciteten for GSM900, UMT2100 samt LTE 800.

Det sundhedsmæssige aspekt

Selvom det sundhedsmæssige aspekt er et emne, der diskuteres og undersøges, fordi nærhed til antennesystemer kan have negative psykologiske konsekvenser i form af utryghed og usikkerhed, er det ikke et forhold, der indgår i sagsbehandlingen. Der har været en omfattende debat om den mulige strålingsrisiko for personer, der bor eller opholder sig i nærheden af masterne. Det skal her påpeges, at det ikke er påvist, at nærhed til mobilantenner har negative sundhedsmæssige konsekvenser for befolkningen, idet målinger har vist at effekten fra de radiobølger, der sendes mellem sende- og modtageantenner, ligger langt under de anbefalede grænseværdier.

Bemærkninger til naboorienteringen

Såfremt du har bemærkninger eller indsigelser til, at der eventuelt dispenseres fra nævnte bestemmelser til gennemførelse af projektet som ansøgt, skal disse være kommunen i hænde senest den 4. juli 2019.

Vi gør opmærksom på, at kommunen ikke har pligt til at rette sig efter eventuelle indsigelser, men at naboernes udtalelse alene indhentes for at give et så fyldestgørende beslutningsgrundlag som muligt. Orientering om sagens udfald vil blive fremsendt til alle, som rettidigt har indsendt bemærkninger til sagen.

Med venlig hilsen

Quang Huy Ha
byggesagsbehandler
Byplan og Byggesag
Center for By, Kultur og Borgerservice

Ansøgning og tegningsmateriale er vedlagt.

Kopi af høringsbrevet er sendt til Lindeeg, V/ Ulf Lindeneg, Frihedsmindevej 26, 4840 Nr. Alslev



Philip Glenn Scheuer-Larsen
Bryggerparken 20
3650 Ølstykke

Naboorientering

Ansøgning om opførelse af en 30 m mobilmast på Bryggertorvet, matr. nr. 4 cn Ølstykke By, 3650 Ølstykke.

Der er ansøgt om tilladelse til at opføre en 30 m høj mobilmast ved husgavl på Nettobygningen på Niels Olsens vej 2a, 3650 Ølstykke.

Det ansøgte kræver dispensation fra lokalplan nr. 73 §7 stk. 7.15, der anfører, at *"Bygningshøjden nord for veje a-b må ikke overstige 12 m."*

Hvis du har bemærkninger til det ansøgte, skal det være kommunen i hænde senest d. 4. juli 2019.

Området hvor mobilmasten ønskes opført

Området, hvor masten ønskes placeret, er et område med blandet bolig og erhverv som dagligvarebutikker, detailbutikker, administration- og serviceerhverv typisk i stueetage med beboelse på 1. sal.

Bryggertorvet grænser op til et historisk område mod nord, med en afstand på 200 meter til Ølstykke Kirke, som oprindeligt er opført omkring 1100-tallet. Mod syd ca. 150 m ligger Frederikssundsvejen. Området er omgivet af bymæssig boligbebyggelse. Jævnfør naturbeskyttelsesloven er det forbudt indenfor 300 m til en kirke at opføre bebyggelse, som er over 8,5 m højt.

Kirkebyggelinjen har til formål at beskytte kirker, der ligger mere eller mindre åbent i landskabet mod, at der opføres bebyggelse, som virker skæmmende på kirkerne eller hindrer, at kirkerne er synlige i landskabet. I tilfælde, hvor kirken er omgivet af bymæssig bebyggelse i hele beskyttelseszonen som det ansøgte område, gælder forbuddet ikke.

Mobildækningen i området med blandet erhverv og bolig er karakteriseret som lav. Placeringen ved Bryggertorvet er derfor valgt for at kunne give borgerne og de erhvervsdrivende i området bedre dækning i form af mere kvalitet og hastighed. Det eksisterende sendeanlæg kan ikke håndtere den mængde samtale og data via tjenester som mail, web, surfing, streaming-tjeneste mm., som brugerne i området med rette kan forvente.

Når forbruget i et givent område stiger, betyder det samtidig, at dækningsområdet for det pågældende sendeanlæg/ mobilmast formindskes. Behovet for nyt sendeanlæg/ mobilmast opstår, når der konstateres et konstant højt forbrug af kapacitet i netværket, som det ikke kan honorere, uden at der opstår såvel dæknings- som kapacitetshuller. Det er netop det, som TDC kan konstatere i det ansøgte område. Nærmeste mobilmast er en 42 m høj mobilmast ved Egedal Station.

Den 18-06-2019

Sagsnr.: 18-0078

Sagsbehandler:

Quang Huy Ha

Direkte tlf.: [REDACTED]

E-mail: [REDACTED]

Egedal Rådhus
Dronning Dagmars Vej 200
3650 Ølstykke

Telefon: [REDACTED]

Mail: [REDACTED]

Web: www.egedalkommune.dk

Åbningstid

Mandag - onsdag	10.00-14.00
Torsdag	10.00-17.30
Fredag	10.00-12.00

Det har ikke været muligt at finde høje strukturer eller høje bygninger i dækningsområdet til opsætning af antenner. Den ansøgte placering er derfor valgt, da det er centralt ved Bryggertorvet, som derfor kan dække hele området. Masten kan samtidig reduceres fra en 36 m gittermast til en 30 m rørmast på grund af områdets forholdsvis høje og centrale placering.

Med det ansøgte sendeanlæg ønsker TDC at forbedre kapaciteten for GSM900, UMT2100 samt LTE 800.

Det sundhedsmæssige aspekt

Selvom det sundhedsmæssige aspekt er et emne, der diskuteres og undersøges, fordi nærhed til antennesystemer kan have negative psykologiske konsekvenser i form af utryghed og usikkerhed, er det ikke et forhold, der indgår i sagsbehandlingen. Der har været en omfattende debat om den mulige strålingsrisiko for personer, der bor eller opholder sig i nærheden af masterne. Det skal her påpeges, at det ikke er påvist, at nærhed til mobilantener har negative sundhedsmæssige konsekvenser for befolkningen, idet målinger har vist at effekten fra de radiobølger, der sendes mellem sende- og modtageantener, ligger langt under de anbefalede grænseværdier.

Bemærkninger til naboorienteringen

Såfremt du har bemærkninger eller indsigelser til, at der eventuelt dispenseres fra nævnte bestemmelser til gennemførelse af projektet som ansøgt, skal disse være kommunen i hænde senest den 4. juli 2019.

Vi gør opmærksom på, at kommunen ikke har pligt til at rette sig efter eventuelle indsigelser, men at naboernes udtalelse alene indhentes for at give et så fyldestgørende beslutningsgrundlag som muligt. Orientering om sagens udfald vil blive fremsendt til alle, som rettidigt har indsendt bemærkninger til sagen.

Med venlig hilsen

Quang Huy Ha
byggesagsbehandler
Byplan og Byggesag
Center for By, Kultur og Borgerservice

Ansøgning og tegningsmateriale er vedlagt.

Kopi af høringsbrevet er sendt til Lindeeg, V/ Ulf Lindeneg, Frihedsmindevej 26, 4840 Nr. Alslev



Sacha Jee Yung Garder
Hampelandvej 26
3650 Ølstykke

Naboorientering

Ansøgning om opførelse af en 30 m mobilmast på Bryggertorvet, matr. nr. 4 cn Ølstykke By, 3650 Ølstykke.

Der er ansøgt om tilladelse til at opføre en 30 m høj mobilmast ved husgavl på Nettobygningen på Niels Olsens vej 2a, 3650 Ølstykke.

Det ansøgte kræver dispensation fra lokalplan nr. 73 §7 stk. 7.15, der anfører, at "Bygningshøjden nord for veje a-b må ikke overstige 12 m."

Hvis du har bemærkninger til det ansøgte, skal det være kommunen i hænde senest d. 4. juli 2019.

Området hvor mobilmasten ønskes opført

Området, hvor masten ønskes placeret, er et område med blandet bolig og erhverv som dagligvarebutikker, detailbutikker, administration- og serviceerhverv typisk i stueetage med beboelse på 1. sal.

Bryggertorvet grænser op til et historisk område mod nord, med en afstand på 200 meter til Ølstykke Kirke, som oprindeligt er opført omkring 1100-tallet. Mod syd ca. 150 m ligger Frederikssundsvejen. Området er omgivet af bymæssig boligbebyggelse. Jævnfør naturbeskyttelsesloven er det forbudt indenfor 300 m til en kirke at opføre bebyggelse, som er over 8,5 m højt.

Kirkebyggelinjen har til formål at beskytte kirker, der ligger mere eller mindre åbent i landskabet mod, at der opføres bebyggelse, som virker skæmmende på kirkerne eller hindrer, at kirkerne er synlige i landskabet. I tilfælde, hvor kirken er omgivet af bymæssig bebyggelse i hele beskyttelseszonen som det ansøgte område, gælder forbuddet ikke.

Mobildækningen i området med blandet erhverv og bolig er karakteriseret som lav. Placeringen ved Bryggertorvet er derfor valgt for at kunne give borgerne og de erhvervsdrivende i området bedre dækning i form af mere kvalitet og hastighed. Det eksisterende sendeanlæg kan ikke håndtere den mængde samtale og data via tjenester som mail, web, surfing, streaming-tjeneste mm., som brugerne i området med rette kan forvente.

Når forbruget i et givent område stiger, betyder det samtidig, at dækningsområdet for det pågældende sendeanlæg/ mobilmast formindskes. Behovet for nyt sendeanlæg/ mobilmast opstår, når der konstateres et konstant højt forbrug af kapacitet i netværket, som det ikke kan honorere, uden at der opstår såvel dæknings- som kapacitetshuller. Det er netop det, som TDC kan konstatere i det ansøgte område. Nærmeste mobilmast er en 42 m høj mobilmast ved Egedal Station.

Den 18-06-2019

Sagsnr.: 18-0078

Sagsbehandler:

Quang Huy Ha

Direkte tlf.: [REDACTED]

E-mail: [REDACTED]

Egedal Rådhus

Dronning Dagmars Vej 200

3650 Ølstykke

Telefon: [REDACTED]

Mail: [REDACTED]

Web: www.egedalkommune.dk

Åbningstid

Mandag - onsdag 10.00-14.00

Torsdag 10.00-17.30

Fredag 10.00-12.00

Det har ikke været muligt at finde høje strukturer eller høje bygninger i dækningsområdet til opsætning af antenner. Den ansøgte placering er derfor valgt, da det er centralt ved Bryggertorvet, som derfor kan dække hele området. Masten kan samtidig reduceres fra en 36 m gittermast til en 30 m rørmast på grund af områdets forholdsvis høje og centrale placering.

Med det ansøgte sendeanlæg ønsker TDC at forbedre kapaciteten for GSM900, UMT2100 samt LTE 800.

Det sundhedsmæssige aspekt

Selvom det sundhedsmæssige aspekt er et emne, der diskuteres og undersøges, fordi nærhed til antennesystemer kan have negative psykologiske konsekvenser i form af utryghed og usikkerhed, er det ikke et forhold, der indgår i sagsbehandlingen. Der har været en omfattende debat om den mulige strålingsrisiko for personer, der bor eller opholder sig i nærheden af masterne. Det skal her påpeges, at det ikke er påvist, at nærhed til mobilantenner har negative sundhedsmæssige konsekvenser for befolkningen, idet målinger har vist at effekten fra de radiobølger, der sendes mellem sende- og modtageantenner, ligger langt under de anbefalede grænseværdier.

Bemærkninger til naboorienteringen

Såfremt du har bemærkninger eller indsigelser til, at der eventuelt dispenseres fra nævnte bestemmelser til gennemførelse af projektet som ansøgt, skal disse være kommunen i hænde senest den 4. juli 2019.

Vi gør opmærksom på, at kommunen ikke har pligt til at rette sig efter eventuelle indsigelser, men at naboernes udtalelse alene indhentes for at give et så fyldestgørende beslutningsgrundlag som muligt. Orientering om sagens udfald vil blive fremsendt til alle, som rettidigt har indsendt bemærkninger til sagen.

Med venlig hilsen

Quang Huy Ha
byggesagsbehandler
Byplan og Byggesag
Center for By, Kultur og Borgerservice

Ansøgning og tegningsmateriale er vedlagt.

Kopi af høringsbrevet er sendt til Lindeeg, V/ Ulf Lindeneg, Frihedsmindevej 26, 4840 Nr. Alslev



Ole Laursen
Hampelandvej 22
3650 Ølstykke

Naboorientering

Ansøgning om opførelse af en 30 m mobilmast på Bryggertorvet, matr. nr. 4 cn Ølstykke By, 3650 Ølstykke.

Der er ansøgt om tilladelse til at opføre en 30 m høj mobilmast ved husgavl på Nettobygningen på Niels Olsens vej 2a, 3650 Ølstykke.

Det ansøgte kræver dispensation fra lokalplan nr. 73 §7 stk. 7.15, der anfører, at *"Bygningshøjden nord for veje a-b må ikke overstige 12 m."*

Hvis du har bemærkninger til det ansøgte, skal det være kommunen i hænde senest d. 4. juli 2019.

Området hvor mobilmasten ønskes opført

Området, hvor masten ønskes placeret, er et område med blandet bolig og erhverv som dagligvarebutikker, detailbutikker, administration- og serviceerhverv typisk i stueetage med beboelse på 1. sal.

Bryggertorvet grænser op til et historisk område mod nord, med en afstand på 200 meter til Ølstykke Kirke, som oprindeligt er opført omkring 1100-tallet. Mod syd ca. 150 m ligger Frederikssundsvejen. Området er omgivet af bymæssig boligbebyggelse. Jævnfør naturbeskyttelsesloven er det forbudt indenfor 300 m til en kirke at opføre bebyggelse, som er over 8,5 m højt.

Kirkebyggelinjen har til formål at beskytte kirker, der ligger mere eller mindre åbent i landskabet mod, at der opføres bebyggelse, som virker skæmmende på kirkerne eller hindrer, at kirkerne er synlige i landskabet. I tilfælde, hvor kirken er omgivet af bymæssig bebyggelse i hele beskyttelseszonen som det ansøgte område, gælder forbuddet ikke.

Mobildækningen i området med blandet erhverv og bolig er karakteriseret som lav. Placeringen ved Bryggertorvet er derfor valgt for at kunne give borgerne og de erhvervsdrivende i området bedre dækning i form af mere kvalitet og hastighed. Det eksisterende sendeanlæg kan ikke håndtere den mængde samtale og data via tjenester som mail, web, surfing, streaming-tjeneste mm., som brugerne i området med rette kan forvente.

Når forbruget i et givent område stiger, betyder det samtidig, at dækningsområdet for det pågældende sendeanlæg/ mobilmast formindskes. Behovet for nyt sendeanlæg/ mobilmast opstår, når der konstateres et konstant højt forbrug af kapacitet i netværket, som det ikke kan honorere, uden at der opstår såvel dæknings- som kapacitetshuller. Det er netop det, som TDC kan konstatere i det ansøgte område. Nærmeste mobilmast er en 42 m høj mobilmast ved Egedal Station.

Den 18-06-2019

Sagsnr.: 18-0078

Sagsbehandler:

Quang Huy Ha

Direkte tlf.: [REDACTED]

E-mail: [REDACTED]

Egedal Rådhus

Dronning Dagmars Vej 200

3650 Ølstykke

Telefon: [REDACTED]

Mail: [REDACTED]

Web: www.egedalkommune.dk

Åbningstid

Mandag - onsdag 10.00-14.00

Torsdag 10.00-17.30

Fredag 10.00-12.00

Det har ikke været muligt at finde høje strukturer eller høje bygninger i dækningsområdet til opsætning af antenner. Den ansøgte placering er derfor valgt, da det er centralt ved Bryggertorvet, som derfor kan dække hele området. Masten kan samtidig reduceres fra en 36 m gittermast til en 30 m rørmast på grund af områdets forholdsvis høje og centrale placering.

Med det ansøgte sendeanlæg ønsker TDC at forbedre kapaciteten for GSM900, UMT2100 samt LTE 800.

Det sundhedsmæssige aspekt

Selvom det sundhedsmæssige aspekt er et emne, der diskuteres og undersøges, fordi nærhed til antennesystemer kan have negative psykologiske konsekvenser i form af utryghed og usikkerhed, er det ikke et forhold, der indgår i sagsbehandlingen. Der har været en omfattende debat om den mulige strålingsrisiko for personer, der bor eller opholder sig i nærheden af masterne. Det skal her påpeges, at det ikke er påvist, at nærhed til mobilantenner har negative sundhedsmæssige konsekvenser for befolkningen, idet målinger har vist at effekten fra de radiobølger, der sendes mellem sende- og modtageantenner, ligger langt under de anbefalede grænseværdier.

Bemærkninger til naboorienteringen

Såfremt du har bemærkninger eller indsigelser til, at der eventuelt dispenseres fra nævnte bestemmelser til gennemførelse af projektet som ansøgt, skal disse være kommunen i hænde senest den 4. juli 2019.

Vi gør opmærksom på, at kommunen ikke har pligt til at rette sig efter eventuelle indsigelser, men at naboernes udtalelse alene indhentes for at give et så fyldestgørende beslutningsgrundlag som muligt. Orientering om sagens udfald vil blive fremsendt til alle, som rettidigt har indsendt bemærkninger til sagen.

Med venlig hilsen

Quang Huy Ha
byggesagsbehandler
Byplan og Byggesag
Center for By, Kultur og Borgerservice

Ansøgning og tegningsmateriale er vedlagt.

Kopi af høringsbrevet er sendt til Lindeeg, V/ Ulf Lindeneg, Frihedsmindevej 26, 4840 Nr. Alslev



Karin Merethe Iwersen
Københavnsvej 29
3650 Ølstykke

Naboorientering

Ansøgning om opførelse af en 30 m mobilmast på Bryggertorvet, matr. nr. 4 cn Ølstykke By, 3650 Ølstykke.

Der er ansøgt om tilladelse til at opføre en 30 m høj mobilmast ved husgavl på Nettobygningen på Niels Olsens vej 2a, 3650 Ølstykke.

Det ansøgte kræver dispensation fra lokalplan nr. 73 §7 stk. 7.15, der anfører, at "Bygningshøjden nord for veje a-b må ikke overstige 12 m."

Hvis du har bemærkninger til det ansøgte, skal det være kommunen i hænde senest d. 4. juli 2019.

Området hvor mobilmasten ønskes opført

Området, hvor masten ønskes placeret, er et område med blandet bolig og erhverv som dagligvarebutikker, detailbutikker, administration- og serviceerhverv typisk i stueetage med beboelse på 1. sal.

Bryggertorvet grænser op til et historisk område mod nord, med en afstand på 200 meter til Ølstykke Kirke, som oprindeligt er opført omkring 1100-tallet. Mod syd ca. 150 m ligger Frederikssundsvejen. Området er omgivet af bymæssig boligbebyggelse. Jævnfør naturbeskyttelsesloven er det forbudt indenfor 300 m til en kirke at opføre bebyggelse, som er over 8,5 m højt.

Kirkebyggelinjen har til formål at beskytte kirker, der ligger mere eller mindre åbent i landskabet mod, at der opføres bebyggelse, som virker skæmmende på kirkerne eller hindrer, at kirkerne er synlige i landskabet. I tilfælde, hvor kirken er omgivet af bymæssig bebyggelse i hele beskyttelseszonen som det ansøgte område, gælder forbuddet ikke.

Mobildækningen i området med blandet erhverv og bolig er karakteriseret som lav. Placeringen ved Bryggertorvet er derfor valgt for at kunne give borgerne og de erhvervsdrivende i området bedre dækning i form af mere kvalitet og hastighed. Det eksisterende sendeanlæg kan ikke håndtere den mængde samtale og data via tjenester som mail, web, surfing, streaming-tjeneste mm., som brugerne i området med rette kan forvente.

Når forbruget i et givent område stiger, betyder det samtidig, at dækningsområdet for det pågældende sendeanlæg/ mobilmast formindskes. Behovet for nyt sendeanlæg/ mobilmast opstår, når der konstateres et konstant højt forbrug af kapacitet i netværket, som det ikke kan honorere, uden at der opstår såvel dæknings- som kapacitetshuller. Det er netop det, som TDC kan konstatere i det ansøgte område. Nærmeste mobilmast er en 42 m høj mobilmast ved Egedal Station.

Den 18-06-2019

Sagsnr.: 18-0078

Sagsbehandler:

Quang Huy Ha

Direkte tlf.: [REDACTED]

E-mail: [REDACTED]

Egedal Rådhus

Dronning Dagmars Vej 200

3650 Ølstykke

Telefon: [REDACTED]

Mail: [REDACTED]

Web: www.egedalkommune.dk

Åbningstid

Mandag - onsdag 10.00-14.00

Torsdag 10.00-17.30

Fredag 10.00-12.00

Det har ikke været muligt at finde høje strukturer eller høje bygninger i dækningsområdet til opsætning af antenner. Den ansøgte placering er derfor valgt, da det er centralt ved Bryggertorvet, som derfor kan dække hele området. Masten kan samtidig reduceres fra en 36 m gittermast til en 30 m rørmast på grund af områdets forholdsvis høje og centrale placering.

Med det ansøgte sendeanlæg ønsker TDC at forbedre kapaciteten for GSM900, UMT2100 samt LTE 800.

Det sundhedsmæssige aspekt

Selvom det sundhedsmæssige aspekt er et emne, der diskuteres og undersøges, fordi nærhed til antennesystemer kan have negative psykologiske konsekvenser i form af utryghed og usikkerhed, er det ikke et forhold, der indgår i sagsbehandlingen. Der har været en omfattende debat om den mulige strålingsrisiko for personer, der bor eller opholder sig i nærheden af masterne. Det skal her påpeges, at det ikke er påvist, at nærhed til mobilantenner har negative sundhedsmæssige konsekvenser for befolkningen, idet målinger har vist at effekten fra de radiobølger, der sendes mellem sende- og modtageantenner, ligger langt under de anbefalede grænseværdier.

Bemærkninger til naboorienteringen

Såfremt du har bemærkninger eller indsigelser til, at der eventuelt dispenseres fra nævnte bestemmelser til gennemførelse af projektet som ansøgt, skal disse være kommunen i hænde senest den 4. juli 2019.

Vi gør opmærksom på, at kommunen ikke har pligt til at rette sig efter eventuelle indsigelser, men at naboernes udtalelse alene indhentes for at give et så fyldestgørende beslutningsgrundlag som muligt. Orientering om sagens udfald vil blive fremsendt til alle, som rettidigt har indsendt bemærkninger til sagen.

Med venlig hilsen

Quang Huy Ha
byggesagsbehandler
Byplan og Byggesag
Center for By, Kultur og Borgerservice

Ansøgning og tegningsmateriale er vedlagt.

Kopi af høringsbrevet er sendt til Lindeeg, V/ Ulf Lindeneg, Frihedsmindevej 26, 4840 Nr. Alslev



René Nyegaard Petersen
Niels Olsens Vej 6
3650 Ølstykke

Naboorientering

Ansøgning om opførelse af en 30 m mobilmast på Bryggertorvet, matr. nr. 4 cn Ølstykke By, 3650 Ølstykke.

Der er ansøgt om tilladelse til at opføre en 30 m høj mobilmast ved husgavl på Nettobygningen på Niels Olsens vej 2a, 3650 Ølstykke.

Det ansøgte kræver dispensation fra lokalplan nr. 73 §7 stk. 7.15, der anfører, at *"Bygningshøjden nord for veje a-b må ikke overstige 12 m."*

Hvis du har bemærkninger til det ansøgte, skal det være kommunen i hænde senest d. 4. juli 2019.

Området hvor mobilmasten ønskes opført

Området, hvor masten ønskes placeret, er et område med blandet bolig og erhverv som dagligvarebutikker, detailbutikker, administration- og serviceerhverv typisk i stueetage med beboelse på 1. sal.

Bryggertorvet grænser op til et historisk område mod nord, med en afstand på 200 meter til Ølstykke Kirke, som oprindeligt er opført omkring 1100-tallet. Mod syd ca. 150 m ligger Frederikssundsvejen. Området er omgivet af bymæssig boligbebyggelse. Jævnfør naturbeskyttelsesloven er det forbudt indenfor 300 m til en kirke at opføre bebyggelse, som er over 8,5 m højt.

Kirkebyggelinjen har til formål at beskytte kirker, der ligger mere eller mindre åbent i landskabet mod, at der opføres bebyggelse, som virker skæmmende på kirkerne eller hindrer, at kirkerne er synlige i landskabet. I tilfælde, hvor kirken er omgivet af bymæssig bebyggelse i hele beskyttelseszonen som det ansøgte område, gælder forbuddet ikke.

Mobildækningen i området med blandet erhverv og bolig er karakteriseret som lav. Placeringen ved Bryggertorvet er derfor valgt for at kunne give borgerne og de erhvervsdrivende i området bedre dækning i form af mere kvalitet og hastighed. Det eksisterende sendeanlæg kan ikke håndtere den mængde samtale og data via tjenester som mail, web, surfing, streaming-tjeneste mm., som brugerne i området med rette kan forvente.

Når forbruget i et givent område stiger, betyder det samtidig, at dækningsområdet for det pågældende sendeanlæg/ mobilmast formindskes. Behovet for nyt sendeanlæg/ mobilmast opstår, når der konstateres et konstant højt forbrug af kapacitet i netværket, som det ikke kan honorere, uden at der opstår såvel dæknings- som kapacitetshuller. Det er netop det, som TDC kan konstatere i det ansøgte område. Nærmeste mobilmast er en 42 m høj mobilmast ved Egedal Station.

Den 18-06-2019

Sagsnr.: 18-0078

Sagsbehandler:

Quang Huy Ha

Direkte tlf.: [REDACTED]

E-mail: [REDACTED]

Egedal Rådhus

Dronning Dagmars Vej 200

3650 Ølstykke

Telefon: [REDACTED]

Mail: [REDACTED]

Web: www.egedalkommune.dk

Åbningstid

Mandag - onsdag 10.00-14.00

Torsdag 10.00-17.30

Fredag 10.00-12.00

Det har ikke været muligt at finde høje strukturer eller høje bygninger i dækningsområdet til opsætning af antenner. Den ansøgte placering er derfor valgt, da det er centralt ved Bryggertorvet, som derfor kan dække hele området. Masten kan samtidig reduceres fra en 36 m gittermast til en 30 m rørmast på grund af områdets forholdsvis høje og centrale placering.

Med det ansøgte sendeanlæg ønsker TDC at forbedre kapaciteten for GSM900, UMT2100 samt LTE 800.

Det sundhedsmæssige aspekt

Selvom det sundhedsmæssige aspekt er et emne, der diskuteres og undersøges, fordi nærhed til antennesystemer kan have negative psykologiske konsekvenser i form af utryghed og usikkerhed, er det ikke et forhold, der indgår i sagsbehandlingen. Der har været en omfattende debat om den mulige strålingsrisiko for personer, der bor eller opholder sig i nærheden af masterne. Det skal her påpeges, at det ikke er påvist, at nærhed til mobilantener har negative sundhedsmæssige konsekvenser for befolkningen, idet målinger har vist at effekten fra de radiobølger, der sendes mellem sende- og modtageantener, ligger langt under de anbefalede grænseværdier.

Bemærkninger til naboorienteringen

Såfremt du har bemærkninger eller indsigelser til, at der eventuelt dispenseres fra nævnte bestemmelser til gennemførelse af projektet som ansøgt, skal disse være kommunen i hænde senest den 4. juli 2019.

Vi gør opmærksom på, at kommunen ikke har pligt til at rette sig efter eventuelle indsigelser, men at naboernes udtalelse alene indhentes for at give et så fyldestgørende beslutningsgrundlag som muligt. Orientering om sagens udfald vil blive fremsendt til alle, som rettidigt har indsendt bemærkninger til sagen.

Med venlig hilsen

Quang Huy Ha
byggesagsbehandler
Byplan og Byggesag
Center for By, Kultur og Borgerservice

Ansøgning og tegningsmateriale er vedlagt.

Kopi af høringsbrevet er sendt til Lindeeg, V/ Ulf Lindeneg, Frihedsmindevej 26, 4840 Nr. Alslev



Maja Fransiska Hem
Ved Gadekæret 22
3650 Ølstykke

Naboorientering

Ansøgning om opførelse af en 30 m mobilmast på Bryggertorvet, matr. nr. 4 cn Ølstykke By, 3650 Ølstykke.

Der er ansøgt om tilladelse til at opføre en 30 m høj mobilmast ved husgavl på Nettobygningen på Niels Olsens vej 2a, 3650 Ølstykke.

Det ansøgte kræver dispensation fra lokalplan nr. 73 §7 stk. 7.15, der anfører, at *"Bygningshøjden nord for veje a-b må ikke overstige 12 m."*

Hvis du har bemærkninger til det ansøgte, skal det være kommunen i hænde senest d. 4. juli 2019.

Området hvor mobilmasten ønskes opført

Området, hvor masten ønskes placeret, er et område med blandet bolig og erhverv som dagligvarebutikker, detailbutikker, administration- og serviceerhverv typisk i stueetage med beboelse på 1. sal.

Bryggertorvet grænser op til et historisk område mod nord, med en afstand på 200 meter til Ølstykke Kirke, som oprindeligt er opført omkring 1100-tallet. Mod syd ca. 150 m ligger Frederikssundsvejen. Området er omgivet af bymæssig boligbebyggelse. Jævnfør naturbeskyttelsesloven er det forbudt indenfor 300 m til en kirke at opføre bebyggelse, som er over 8,5 m højt.

Kirkebyggelinjen har til formål at beskytte kirker, der ligger mere eller mindre åbent i landskabet mod, at der opføres bebyggelse, som virker skæmmende på kirkerne eller hindrer, at kirkerne er synlige i landskabet. I tilfælde, hvor kirken er omgivet af bymæssig bebyggelse i hele beskyttelseszonen som det ansøgte område, gælder forbuddet ikke.

Mobildækningen i området med blandet erhverv og bolig er karakteriseret som lav. Placeringen ved Bryggertorvet er derfor valgt for at kunne give borgerne og de erhvervsdrivende i området bedre dækning i form af mere kvalitet og hastighed. Det eksisterende sendeanlæg kan ikke håndtere den mængde samtale og data via tjenester som mail, web, surfing, streaming-tjeneste mm., som brugerne i området med rette kan forvente.

Når forbruget i et givent område stiger, betyder det samtidig, at dækningsområdet for det pågældende sendeanlæg/ mobilmast formindskes. Behovet for nyt sendeanlæg/ mobilmast opstår, når der konstateres et konstant højt forbrug af kapacitet i netværket, som det ikke kan honorere, uden at der opstår såvel dæknings- som kapacitetshuller. Det er netop det, som TDC kan konstatere i det ansøgte område. Nærmeste mobilmast er en 42 m høj mobilmast ved Egedal Station.

Den 18-06-2019

Sagsnr.: 18-0078

Sagsbehandler:

Quang Huy Ha

Direkte tlf.: [REDACTED]

E-mail: [REDACTED]

Egedal Rådhus

Dronning Dagmars Vej 200

3650 Ølstykke

Telefon: [REDACTED]

Mail: [REDACTED]

Web: www.egedalkommune.dk

Åbningstid

Mandag - onsdag 10.00-14.00

Torsdag 10.00-17.30

Fredag 10.00-12.00

Det har ikke været muligt at finde høje strukturer eller høje bygninger i dækningsområdet til opsætning af antenner. Den ansøgte placering er derfor valgt, da det er centralt ved Bryggertorvet, som derfor kan dække hele området. Masten kan samtidig reduceres fra en 36 m gittermast til en 30 m rørmast på grund af områdets forholdsvis høje og centrale placering.

Med det ansøgte sendeanlæg ønsker TDC at forbedre kapaciteten for GSM900, UMT2100 samt LTE 800.

Det sundhedsmæssige aspekt

Selvom det sundhedsmæssige aspekt er et emne, der diskuteres og undersøges, fordi nærhed til antennesystemer kan have negative psykologiske konsekvenser i form af utryghed og usikkerhed, er det ikke et forhold, der indgår i sagsbehandlingen. Der har været en omfattende debat om den mulige strålingsrisiko for personer, der bor eller opholder sig i nærheden af masterne. Det skal her påpeges, at det ikke er påvist, at nærhed til mobilantener har negative sundhedsmæssige konsekvenser for befolkningen, idet målinger har vist at effekten fra de radiobølger, der sendes mellem sende- og modtageantener, ligger langt under de anbefalede grænseværdier.

Bemærkninger til naboorienteringen

Såfremt du har bemærkninger eller indsigelser til, at der eventuelt dispenseres fra nævnte bestemmelser til gennemførelse af projektet som ansøgt, skal disse være kommunen i hænde senest den 4. juli 2019.

Vi gør opmærksom på, at kommunen ikke har pligt til at rette sig efter eventuelle indsigelser, men at naboernes udtalelse alene indhentes for at give et så fyldestgørende beslutningsgrundlag som muligt. Orientering om sagens udfald vil blive fremsendt til alle, som rettidigt har indsendt bemærkninger til sagen.

Med venlig hilsen

Quang Huy Ha
byggesagsbehandler
Byplan og Byggesag
Center for By, Kultur og Borgerservice

Ansøgning og tegningsmateriale er vedlagt.

Kopi af høringsbrevet er sendt til Lindeeg, V/ Ulf Lindeneg, Frihedsmindevej 26, 4840 Nr. Alslev



Serife Secilmis
Kildegårdsvej 6
3650 Ølstykke

Naboorientering

Ansøgning om opførelse af en 30 m mobilmast på Bryggertorvet, matr. nr. 4 cn Ølstykke By, 3650 Ølstykke.

Der er ansøgt om tilladelse til at opføre en 30 m høj mobilmast ved husgavl på Nettobygningen på Niels Olsens vej 2a, 3650 Ølstykke.

Det ansøgte kræver dispensation fra lokalplan nr. 73 §7 stk. 7.15, der anfører, at *"Bygningshøjden nord for veje a-b må ikke overstige 12 m."*

Hvis du har bemærkninger til det ansøgte, skal det være kommunen i hænde senest d. 4. juli 2019.

Området hvor mobilmasten ønskes opført

Området, hvor masten ønskes placeret, er et område med blandet bolig og erhverv som dagligvarebutikker, detailbutikker, administration- og serviceerhverv typisk i stueetage med beboelse på 1. sal.

Bryggertorvet grænser op til et historisk område mod nord, med en afstand på 200 meter til Ølstykke Kirke, som oprindeligt er opført omkring 1100-tallet. Mod syd ca. 150 m ligger Frederikssundsvejen. Området er omgivet af bymæssig boligbebyggelse. Jævnfør naturbeskyttelsesloven er det forbudt indenfor 300 m til en kirke at opføre bebyggelse, som er over 8,5 m højt.

Kirkebyggelinjen har til formål at beskytte kirker, der ligger mere eller mindre åbent i landskabet mod, at der opføres bebyggelse, som virker skæmmende på kirkerne eller hindrer, at kirkerne er synlige i landskabet. I tilfælde, hvor kirken er omgivet af bymæssig bebyggelse i hele beskyttelseszonen som det ansøgte område, gælder forbuddet ikke.

Mobildækningen i området med blandet erhverv og bolig er karakteriseret som lav. Placeringen ved Bryggertorvet er derfor valgt for at kunne give borgerne og de erhvervsdrivende i området bedre dækning i form af mere kvalitet og hastighed. Det eksisterende sendeanlæg kan ikke håndtere den mængde samtale og data via tjenester som mail, web, surfing, streaming-tjeneste mm., som brugerne i området med rette kan forvente.

Når forbruget i et givent område stiger, betyder det samtidig, at dækningsområdet for det pågældende sendeanlæg/ mobilmast formindskes. Behovet for nyt sendeanlæg/ mobilmast opstår, når der konstateres et konstant højt forbrug af kapacitet i netværket, som det ikke kan honorere, uden at der opstår såvel dæknings- som kapacitetshuller. Det er netop det, som TDC kan konstatere i det ansøgte område. Nærmeste mobilmast er en 42 m høj mobilmast ved Egedal Station.

Den 18-06-2019

Sagsnr.: 18-0078

Sagsbehandler:

Quang Huy Ha

Direkte tlf.: [redacted]

E-mail: [redacted]

Egedal Rådhus

Dronning Dagmars Vej 200

3650 Ølstykke

Telefon: [redacted]

Mail: [redacted]

Web: www.egedalkommune.dk

Åbningstid

Mandag - onsdag 10.00-14.00

Torsdag 10.00-17.30

Fredag 10.00-12.00

Det har ikke været muligt at finde høje strukturer eller høje bygninger i dækningsområdet til opsætning af antenner. Den ansøgte placering er derfor valgt, da det er centralt ved Bryggertorvet, som derfor kan dække hele området. Masten kan samtidig reduceres fra en 36 m gittermast til en 30 m rørmast på grund af områdets forholdsvis høje og centrale placering.

Med det ansøgte sendeanlæg ønsker TDC at forbedre kapaciteten for GSM900, UMT2100 samt LTE 800.

Det sundhedsmæssige aspekt

Selvom det sundhedsmæssige aspekt er et emne, der diskuteres og undersøges, fordi nærhed til antennesystemer kan have negative psykologiske konsekvenser i form af utryghed og usikkerhed, er det ikke et forhold, der indgår i sagsbehandlingen. Der har været en omfattende debat om den mulige strålingsrisiko for personer, der bor eller opholder sig i nærheden af masterne. Det skal her påpeges, at det ikke er påvist, at nærhed til mobilantenner har negative sundhedsmæssige konsekvenser for befolkningen, idet målinger har vist at effekten fra de radiobølger, der sendes mellem sende- og modtageantenner, ligger langt under de anbefalede grænseværdier.

Bemærkninger til naboorienteringen

Såfremt du har bemærkninger eller indsigelser til, at der eventuelt dispenseres fra nævnte bestemmelser til gennemførelse af projektet som ansøgt, skal disse være kommunen i hænde senest den 4. juli 2019.

Vi gør opmærksom på, at kommunen ikke har pligt til at rette sig efter eventuelle indsigelser, men at naboernes udtalelse alene indhentes for at give et så fyldestgørende beslutningsgrundlag som muligt. Orientering om sagens udfald vil blive fremsendt til alle, som rettidigt har indsendt bemærkninger til sagen.

Med venlig hilsen

Quang Huy Ha
byggesagsbehandler
Byplan og Byggesag
Center for By, Kultur og Borgerservice

Ansøgning og tegningsmateriale er vedlagt.

Kopi af høringsbrevet er sendt til Lindeeg, V/ Ulf Lindeneg, Frihedsmindevej 26, 4840 Nr. Alslev



Niels-Ole Holm Nielsen
Hampelandvej 40
3650 Ølstykke

Naboorientering

Ansøgning om opførelse af en 30 m mobilmast på Bryggertorvet, matr. nr. 4 cn Ølstykke By, 3650 Ølstykke.

Der er ansøgt om tilladelse til at opføre en 30 m høj mobilmast ved husgavl på Nettobygningen på Niels Olsens vej 2a, 3650 Ølstykke.

Det ansøgte kræver dispensation fra lokalplan nr. 73 §7 stk. 7.15, der anfører, at "Bygningshøjden nord for veje a-b må ikke overstige 12 m."

Hvis du har bemærkninger til det ansøgte, skal det være kommunen i hænde senest d. 4. juli 2019.

Området hvor mobilmasten ønskes opført

Området, hvor masten ønskes placeret, er et område med blandet bolig og erhverv som dagligvarebutikker, detailbutikker, administration- og serviceerhverv typisk i stueetage med beboelse på 1. sal.

Bryggertorvet grænser op til et historisk område mod nord, med en afstand på 200 meter til Ølstykke Kirke, som oprindeligt er opført omkring 1100-tallet. Mod syd ca. 150 m ligger Frederikssundsvejen. Området er omgivet af bymæssig boligbebyggelse. Jævnfør naturbeskyttelsesloven er det forbudt indenfor 300 m til en kirke at opføre bebyggelse, som er over 8,5 m højt.

Kirkebyggelinjen har til formål at beskytte kirker, der ligger mere eller mindre åbent i landskabet mod, at der opføres bebyggelse, som virker skæmmende på kirkerne eller hindrer, at kirkerne er synlige i landskabet. I tilfælde, hvor kirken er omgivet af bymæssig bebyggelse i hele beskyttelseszonen som det ansøgte område, gælder forbuddet ikke.

Mobildækningen i området med blandet erhverv og bolig er karakteriseret som lav. Placeringen ved Bryggertorvet er derfor valgt for at kunne give borgerne og de erhvervsdrivende i området bedre dækning i form af mere kvalitet og hastighed. Det eksisterende sendeanlæg kan ikke håndtere den mængde samtale og data via tjenester som mail, web, surfing, streaming-tjeneste mm., som brugerne i området med rette kan forvente.

Når forbruget i et givent område stiger, betyder det samtidig, at dækningsområdet for det pågældende sendeanlæg/ mobilmast formindskes. Behovet for nyt sendeanlæg/ mobilmast opstår, når der konstateres et konstant højt forbrug af kapacitet i netværket, som det ikke kan honorere, uden at der opstår såvel dæknings- som kapacitetshuller. Det er netop det, som TDC kan konstatere i det ansøgte område. Nærmeste mobilmast er en 42 m høj mobilmast ved Egedal Station.

Den 18-06-2019

Sagsnr.: 18-0078

Sagsbehandler:

Quang Huy Ha

Direkte tlf.: [REDACTED]

E-mail: [REDACTED]

Egedal Rådhus

Dronning Dagmars Vej 200

3650 Ølstykke

Telefon: [REDACTED]

Mail: [REDACTED]

Web: www.egedalkommune.dk

Åbningstid

Mandag - onsdag 10.00-14.00

Torsdag 10.00-17.30

Fredag 10.00-12.00

Det har ikke været muligt at finde høje strukturer eller høje bygninger i dækningsområdet til opsætning af antenner. Den ansøgte placering er derfor valgt, da det er centralt ved Bryggertorvet, som derfor kan dække hele området. Masten kan samtidig reduceres fra en 36 m gittermast til en 30 m rørmast på grund af områdets forholdsvis høje og centrale placering.

Med det ansøgte sendeanlæg ønsker TDC at forbedre kapaciteten for GSM900, UMT2100 samt LTE 800.

Det sundhedsmæssige aspekt

Selvom det sundhedsmæssige aspekt er et emne, der diskuteres og undersøges, fordi nærhed til antennesystemer kan have negative psykologiske konsekvenser i form af utryghed og usikkerhed, er det ikke et forhold, der indgår i sagsbehandlingen. Der har været en omfattende debat om den mulige strålingsrisiko for personer, der bor eller opholder sig i nærheden af masterne. Det skal her påpeges, at det ikke er påvist, at nærhed til mobilantenner har negative sundhedsmæssige konsekvenser for befolkningen, idet målinger har vist at effekten fra de radiobølger, der sendes mellem sende- og modtageantenner, ligger langt under de anbefalede grænseværdier.

Bemærkninger til naboorienteringen

Såfremt du har bemærkninger eller indsigelser til, at der eventuelt dispenseres fra nævnte bestemmelser til gennemførelse af projektet som ansøgt, skal disse være kommunen i hænde senest den 4. juli 2019.

Vi gør opmærksom på, at kommunen ikke har pligt til at rette sig efter eventuelle indsigelser, men at naboernes udtalelse alene indhentes for at give et så fyldestgørende beslutningsgrundlag som muligt. Orientering om sagens udfald vil blive fremsendt til alle, som rettidigt har indsendt bemærkninger til sagen.

Med venlig hilsen

Quang Huy Ha
byggesagsbehandler
Byplan og Byggesag
Center for By, Kultur og Borgerservice

Ansøgning og tegningsmateriale er vedlagt.

Kopi af høringsbrevet er sendt til Lindeeg, V/ Ulf Lindeneg, Frihedsmindevej 26, 4840 Nr. Alslev



Peter Aksel Petersen
Hampelandhave 6
3650 Ølstykke

Naboorientering

Ansøgning om opførelse af en 30 m mobilmast på Bryggertorvet, matr. nr. 4 cn Ølstykke By, 3650 Ølstykke.

Der er ansøgt om tilladelse til at opføre en 30 m høj mobilmast ved husgavl på Nettobygningen på Niels Olsens vej 2a, 3650 Ølstykke.

Det ansøgte kræver dispensation fra lokalplan nr. 73 §7 stk. 7.15, der anfører, at *"Bygningshøjden nord for veje a-b må ikke overstige 12 m."*

Hvis du har bemærkninger til det ansøgte, skal det være kommunen i hænde senest d. 4. juli 2019.

Området hvor mobilmasten ønskes opført

Området, hvor masten ønskes placeret, er et område med blandet bolig og erhverv som dagligvarebutikker, detailbutikker, administration- og serviceerhverv typisk i stueetage med beboelse på 1. sal.

Bryggertorvet grænser op til et historisk område mod nord, med en afstand på 200 meter til Ølstykke Kirke, som oprindeligt er opført omkring 1100-tallet. Mod syd ca. 150 m ligger Frederikssundsvejen. Området er omgivet af bymæssig boligbebyggelse. Jævnfør naturbeskyttelsesloven er det forbudt indenfor 300 m til en kirke at opføre bebyggelse, som er over 8,5 m højt.

Kirkebyggelinjen har til formål at beskytte kirker, der ligger mere eller mindre åbent i landskabet mod, at der opføres bebyggelse, som virker skæmmende på kirkerne eller hindrer, at kirkerne er synlige i landskabet. I tilfælde, hvor kirken er omgivet af bymæssig bebyggelse i hele beskyttelseszonen som det ansøgte område, gælder forbuddet ikke.

Mobildækningen i området med blandet erhverv og bolig er karakteriseret som lav. Placeringen ved Bryggertorvet er derfor valgt for at kunne give borgerne og de erhvervsdrivende i området bedre dækning i form af mere kvalitet og hastighed. Det eksisterende sendeanlæg kan ikke håndtere den mængde samtale og data via tjenester som mail, web, surfing, streaming-tjeneste mm., som brugerne i området med rette kan forvente.

Når forbruget i et givent område stiger, betyder det samtidig, at dækningsområdet for det pågældende sendeanlæg/ mobilmast formindskes. Behovet for nyt sendeanlæg/ mobilmast opstår, når der konstateres et konstant højt forbrug af kapacitet i netværket, som det ikke kan honorere, uden at der opstår såvel dæknings- som kapacitetshuller. Det er netop det, som TDC kan konstatere i det ansøgte område. Nærmeste mobilmast er en 42 m høj mobilmast ved Egedal Station.

Den 18-06-2019

Sagsnr.: 18-0078

Sagsbehandler:

Quang Huy Ha

Direkte tlf.: [REDACTED]

E-mail: [REDACTED]

Egedal Rådhus

Dronning Dagmars Vej 200

3650 Ølstykke

Telefon: [REDACTED]

Mail: [REDACTED]

Web: www.egedalkommune.dk

Åbningstid

Mandag - onsdag 10.00-14.00

Torsdag 10.00-17.30

Fredag 10.00-12.00

Det har ikke været muligt at finde høje strukturer eller høje bygninger i dækningsområdet til opsætning af antenner. Den ansøgte placering er derfor valgt, da det er centralt ved Bryggertorvet, som derfor kan dække hele området. Masten kan samtidig reduceres fra en 36 m gittermast til en 30 m rørmast på grund af områdets forholdsvis høje og centrale placering.

Med det ansøgte sendeanlæg ønsker TDC at forbedre kapaciteten for GSM900, UMT2100 samt LTE 800.

Det sundhedsmæssige aspekt

Selvom det sundhedsmæssige aspekt er et emne, der diskuteres og undersøges, fordi nærhed til antennesystemer kan have negative psykologiske konsekvenser i form af utryghed og usikkerhed, er det ikke et forhold, der indgår i sagsbehandlingen. Der har været en omfattende debat om den mulige strålingsrisiko for personer, der bor eller opholder sig i nærheden af masterne. Det skal her påpeges, at det ikke er påvist, at nærhed til mobilantenner har negative sundhedsmæssige konsekvenser for befolkningen, idet målinger har vist at effekten fra de radiobølger, der sendes mellem sende- og modtageantenner, ligger langt under de anbefalede grænseværdier.

Bemærkninger til naboorienteringen

Såfremt du har bemærkninger eller indsigelser til, at der eventuelt dispenseres fra nævnte bestemmelser til gennemførelse af projektet som ansøgt, skal disse være kommunen i hænde senest den 4. juli 2019.

Vi gør opmærksom på, at kommunen ikke har pligt til at rette sig efter eventuelle indsigelser, men at naboernes udtalelse alene indhentes for at give et så fyldestgørende beslutningsgrundlag som muligt. Orientering om sagens udfald vil blive fremsendt til alle, som rettidigt har indsendt bemærkninger til sagen.

Med venlig hilsen

Quang Huy Ha
byggesagsbehandler
Byplan og Byggesag
Center for By, Kultur og Borgerservice

Ansøgning og tegningsmateriale er vedlagt.

Kopi af høringsbrevet er sendt til Lindeeg, V/ Ulf Lindeneg, Frihedsmindevej 26, 4840 Nr. Alslev



Anette Jensen
Københavnsvej 22
3650 Ølstykke

Naboorientering

Ansøgning om opførelse af en 30 m mobilmast på Bryggertorvet, matr. nr. 4 cn Ølstykke By, 3650 Ølstykke.

Der er ansøgt om tilladelse til at opføre en 30 m høj mobilmast ved husgavl på Nettobygningen på Niels Olsens vej 2a, 3650 Ølstykke.

Det ansøgte kræver dispensation fra lokalplan nr. 73 §7 stk. 7.15, der anfører, at *"Bygningshøjden nord for veje a-b må ikke overstige 12 m."*

Hvis du har bemærkninger til det ansøgte, skal det være kommunen i hænde senest d. 4. juli 2019.

Området hvor mobilmasten ønskes opført

Området, hvor masten ønskes placeret, er et område med blandet bolig og erhverv som dagligvarebutikker, detailbutikker, administration- og serviceerhverv typisk i stueetage med beboelse på 1. sal.

Bryggertorvet grænser op til et historisk område mod nord, med en afstand på 200 meter til Ølstykke Kirke, som oprindeligt er opført omkring 1100-tallet. Mod syd ca. 150 m ligger Frederikssundsvejen. Området er omgivet af bymæssig boligbebyggelse. Jævnfør naturbeskyttelsesloven er det forbudt indenfor 300 m til en kirke at opføre bebyggelse, som er over 8,5 m højt.

Kirkebyggelinjen har til formål at beskytte kirker, der ligger mere eller mindre åbent i landskabet mod, at der opføres bebyggelse, som virker skæmmende på kirkerne eller hindrer, at kirkerne er synlige i landskabet. I tilfælde, hvor kirken er omgivet af bymæssig bebyggelse i hele beskyttelseszonen som det ansøgte område, gælder forbuddet ikke.

Mobildækningen i området med blandet erhverv og bolig er karakteriseret som lav. Placeringen ved Bryggertorvet er derfor valgt for at kunne give borgerne og de erhvervsdrivende i området bedre dækning i form af mere kvalitet og hastighed. Det eksisterende sendeanlæg kan ikke håndtere den mængde samtale og data via tjenester som mail, web, surfing, streaming-tjeneste mm., som brugerne i området med rette kan forvente.

Når forbruget i et givent område stiger, betyder det samtidig, at dækningsområdet for det pågældende sendeanlæg/ mobilmast formindskes. Behovet for nyt sendeanlæg/ mobilmast opstår, når der konstateres et konstant højt forbrug af kapacitet i netværket, som det ikke kan honorere, uden at der opstår såvel dæknings- som kapacitetshuller. Det er netop det, som TDC kan konstatere i det ansøgte område. Nærmeste mobilmast er en 42 m høj mobilmast ved Egedal Station.

Den 18-06-2019

Sagsnr.: 18-0078

Sagsbehandler:

Quang Huy Ha

Direkte tlf.: [REDACTED]

E-mail: [REDACTED]

Egedal Rådhus

Dronning Dagmars Vej 200

3650 Ølstykke

Telefon: [REDACTED]

Mail: [REDACTED]

Web: www.egedalkommune.dk

Åbningstid

Mandag - onsdag 10.00-14.00

Torsdag 10.00-17.30

Fredag 10.00-12.00

Det har ikke været muligt at finde høje strukturer eller høje bygninger i dækningsområdet til opsætning af antenner. Den ansøgte placering er derfor valgt, da det er centralt ved Bryggertorvet, som derfor kan dække hele området. Masten kan samtidig reduceres fra en 36 m gittermast til en 30 m rørmast på grund af områdets forholdsvis høje og centrale placering.

Med det ansøgte sendeanlæg ønsker TDC at forbedre kapaciteten for GSM900, UMT2100 samt LTE 800.

Det sundhedsmæssige aspekt

Selvom det sundhedsmæssige aspekt er et emne, der diskuteres og undersøges, fordi nærhed til antennesystemer kan have negative psykologiske konsekvenser i form af utryghed og usikkerhed, er det ikke et forhold, der indgår i sagsbehandlingen. Der har været en omfattende debat om den mulige strålingsrisiko for personer, der bor eller opholder sig i nærheden af masterne. Det skal her påpeges, at det ikke er påvist, at nærhed til mobilantenner har negative sundhedsmæssige konsekvenser for befolkningen, idet målinger har vist at effekten fra de radiobølger, der sendes mellem sende- og modtageantenner, ligger langt under de anbefalede grænseværdier.

Bemærkninger til naboorienteringen

Såfremt du har bemærkninger eller indsigelser til, at der eventuelt dispenseres fra nævnte bestemmelser til gennemførelse af projektet som ansøgt, skal disse være kommunen i hænde senest den 4. juli 2019.

Vi gør opmærksom på, at kommunen ikke har pligt til at rette sig efter eventuelle indsigelser, men at naboernes udtalelse alene indhentes for at give et så fyldestgørende beslutningsgrundlag som muligt. Orientering om sagens udfald vil blive fremsendt til alle, som rettidigt har indsendt bemærkninger til sagen.

Med venlig hilsen

Quang Huy Ha
byggesagsbehandler
Byplan og Byggesag
Center for By, Kultur og Borgerservice

Ansøgning og tegningsmateriale er vedlagt.

Kopi af høringsbrevet er sendt til Lindeeg, V/ Ulf Lindeneg, Frihedsmindevej 26, 4840 Nr. Alslev



Sandor Markus
Bryggertorvet 35 D
3650 Ølstykke

Naboorientering

Ansøgning om opførelse af en 30 m mobilmast på Bryggertorvet, matr. nr. 4 cn Ølstykke By, 3650 Ølstykke.

Der er ansøgt om tilladelse til at opføre en 30 m høj mobilmast ved husgavl på Nettobygningen på Niels Olsens vej 2a, 3650 Ølstykke.

Det ansøgte kræver dispensation fra lokalplan nr. 73 §7 stk. 7.15, der anfører, at *"Bygningshøjden nord for veje a-b må ikke overstige 12 m."*

Hvis du har bemærkninger til det ansøgte, skal det være kommunen i hænde senest d. 4. juli 2019.

Området hvor mobilmasten ønskes opført

Området, hvor masten ønskes placeret, er et område med blandet bolig og erhverv som dagligvarebutikker, detailbutikker, administration- og serviceerhverv typisk i stueetage med beboelse på 1. sal.

Bryggertorvet grænser op til et historisk område mod nord, med en afstand på 200 meter til Ølstykke Kirke, som oprindeligt er opført omkring 1100-tallet. Mod syd ca. 150 m ligger Frederikssundsvejen. Området er omgivet af bymæssig boligbebyggelse. Jævnfør naturbeskyttelsesloven er det forbudt indenfor 300 m til en kirke at opføre bebyggelse, som er over 8,5 m højt.

Kirkebyggelinjen har til formål at beskytte kirker, der ligger mere eller mindre åbent i landskabet mod, at der opføres bebyggelse, som virker skæmmende på kirkerne eller hindrer, at kirkerne er synlige i landskabet. I tilfælde, hvor kirken er omgivet af bymæssig bebyggelse i hele beskyttelseszonen som det ansøgte område, gælder forbuddet ikke.

Mobildækningen i området med blandet erhverv og bolig er karakteriseret som lav. Placeringen ved Bryggertorvet er derfor valgt for at kunne give borgerne og de erhvervsdrivende i området bedre dækning i form af mere kvalitet og hastighed. Det eksisterende sendeanlæg kan ikke håndtere den mængde samtale og data via tjenester som mail, web, surfing, streaming-tjeneste mm., som brugerne i området med rette kan forvente.

Når forbruget i et givent område stiger, betyder det samtidig, at dækningsområdet for det pågældende sendeanlæg/ mobilmast formindskes. Behovet for nyt sendeanlæg/ mobilmast opstår, når der konstateres et konstant højt forbrug af kapacitet i netværket, som det ikke kan honorere, uden at der opstår såvel dæknings- som kapacitetshuller. Det er netop det, som TDC kan konstatere i det ansøgte område. Nærmeste mobilmast er en 42 m høj mobilmast ved Egedal Station.

Den 18-06-2019

Sagsnr.: 18-0078

Sagsbehandler:

Quang Huy Ha

Direkte tlf.: [REDACTED]

E-mail: [REDACTED]

Egedal Rådhus

Dronning Dagmars Vej 200

3650 Ølstykke

Telefon: [REDACTED]

Mail: [REDACTED]

Web: www.egedalkommune.dk

Åbningstid

Mandag - onsdag 10.00-14.00

Torsdag 10.00-17.30

Fredag 10.00-12.00

Det har ikke været muligt at finde høje strukturer eller høje bygninger i dækningsområdet til opsætning af antenner. Den ansøgte placering er derfor valgt, da det er centralt ved Bryggertorvet, som derfor kan dække hele området. Masten kan samtidig reduceres fra en 36 m gittermast til en 30 m rørmast på grund af områdets forholdsvis høje og centrale placering.

Med det ansøgte sendeanlæg ønsker TDC at forbedre kapaciteten for GSM900, UMT2100 samt LTE 800.

Det sundhedsmæssige aspekt

Selvom det sundhedsmæssige aspekt er et emne, der diskuteres og undersøges, fordi nærhed til antennesystemer kan have negative psykologiske konsekvenser i form af utryghed og usikkerhed, er det ikke et forhold, der indgår i sagsbehandlingen. Der har været en omfattende debat om den mulige strålingsrisiko for personer, der bor eller opholder sig i nærheden af masterne. Det skal her påpeges, at det ikke er påvist, at nærhed til mobilantenner har negative sundhedsmæssige konsekvenser for befolkningen, idet målinger har vist at effekten fra de radiobølger, der sendes mellem sende- og modtageantenner, ligger langt under de anbefalede grænseværdier.

Bemærkninger til naboorienteringen

Såfremt du har bemærkninger eller indsigelser til, at der eventuelt dispenseres fra nævnte bestemmelser til gennemførelse af projektet som ansøgt, skal disse være kommunen i hænde senest den 4. juli 2019.

Vi gør opmærksom på, at kommunen ikke har pligt til at rette sig efter eventuelle indsigelser, men at naboernes udtalelse alene indhentes for at give et så fyldestgørende beslutningsgrundlag som muligt. Orientering om sagens udfald vil blive fremsendt til alle, som rettidigt har indsendt bemærkninger til sagen.

Med venlig hilsen

Quang Huy Ha
byggesagsbehandler
Byplan og Byggesag
Center for By, Kultur og Borgerservice

Ansøgning og tegningsmateriale er vedlagt.

Kopi af høringsbrevet er sendt til Lindeeg, V/ Ulf Lindeneg, Frihedsmindevej 26, 4840 Nr. Alslev



Nihat Secilmis
Roskildevej 388, st.-4
2610 Rødovre

Naboorientering

Ansøgning om opførelse af en 30 m mobilmast på Bryggertorvet, matr. nr. 4 cn Ølstykke By, 3650 Ølstykke.

Der er ansøgt om tilladelse til at opføre en 30 m høj mobilmast ved husgavl på Nettobygningen på Niels Olsens vej 2a, 3650 Ølstykke.

Det ansøgte kræver dispensation fra lokalplan nr. 73 §7 stk. 7.15, der anfører, at *"Bygningshøjden nord for veje a-b må ikke overstige 12 m."*

Hvis du har bemærkninger til det ansøgte, skal det være kommunen i hænde senest d. 4. juli 2019.

Området hvor mobilmasten ønskes opført

Området, hvor masten ønskes placeret, er et område med blandet bolig og erhverv som dagligvarebutikker, detailbutikker, administration- og serviceerhverv typisk i stueetage med beboelse på 1. sal.

Bryggertorvet grænser op til et historisk område mod nord, med en afstand på 200 meter til Ølstykke Kirke, som oprindeligt er opført omkring 1100-tallet. Mod syd ca. 150 m ligger Frederikssundsvejen. Området er omgivet af bymæssig boligbebyggelse. Jævnfør naturbeskyttelsesloven er det forbudt indenfor 300 m til en kirke at opføre bebyggelse, som er over 8,5 m højt.

Kirkebyggelinjen har til formål at beskytte kirker, der ligger mere eller mindre åbent i landskabet mod, at der opføres bebyggelse, som virker skæmmende på kirkerne eller hindrer, at kirkerne er synlige i landskabet. I tilfælde, hvor kirken er omgivet af bymæssig bebyggelse i hele beskyttelseszonen som det ansøgte område, gælder forbuddet ikke.

Mobildækningen i området med blandet erhverv og bolig er karakteriseret som lav. Placeringen ved Bryggertorvet er derfor valgt for at kunne give borgerne og de erhvervsdrivende i området bedre dækning i form af mere kvalitet og hastighed. Det eksisterende sendeanlæg kan ikke håndtere den mængde samtale og data via tjenester som mail, web, surfing, streaming-tjeneste mm., som brugerne i området med rette kan forvente.

Når forbruget i et givent område stiger, betyder det samtidig, at dækningsområdet for det pågældende sendeanlæg/ mobilmast formindskes. Behovet for nyt sendeanlæg/ mobilmast opstår, når der konstateres et konstant højt forbrug af kapacitet i netværket, som det ikke kan honorere, uden at der opstår såvel dæknings- som kapacitetshuller. Det er netop det, som TDC kan konstatere i det ansøgte område. Nærmeste mobilmast er en 42 m høj mobilmast ved Egedal Station.

Den 18-06-2019

Sagsnr.: 18-0078

Sagsbehandler:

Quang Huy Ha

Direkte tlf.: [REDACTED]

E-mail: [REDACTED]

Egedal Rådhus

Dronning Dagmars Vej 200

3650 Ølstykke

Telefon: [REDACTED]

Mail: [REDACTED]

Web: www.egedalkommune.dk

Åbningstid

Mandag - onsdag 10.00-14.00

Torsdag 10.00-17.30

Fredag 10.00-12.00

Det har ikke været muligt at finde høje strukturer eller høje bygninger i dækningsområdet til opsætning af antenner. Den ansøgte placering er derfor valgt, da det er centralt ved Bryggertorvet, som derfor kan dække hele området. Masten kan samtidig reduceres fra en 36 m gittermast til en 30 m rørmast på grund af områdets forholdsvis høje og centrale placering.

Med det ansøgte sendeanlæg ønsker TDC at forbedre kapaciteten for GSM900, UMT2100 samt LTE 800.

Det sundhedsmæssige aspekt

Selvom det sundhedsmæssige aspekt er et emne, der diskuteres og undersøges, fordi nærhed til antennesystemer kan have negative psykologiske konsekvenser i form af utryghed og usikkerhed, er det ikke et forhold, der indgår i sagsbehandlingen. Der har været en omfattende debat om den mulige strålingsrisiko for personer, der bor eller opholder sig i nærheden af masterne. Det skal her påpeges, at det ikke er påvist, at nærhed til mobilantenner har negative sundhedsmæssige konsekvenser for befolkningen, idet målinger har vist at effekten fra de radiobølger, der sendes mellem sende- og modtageantenner, ligger langt under de anbefalede grænseværdier.

Bemærkninger til naboorienteringen

Såfremt du har bemærkninger eller indsigelser til, at der eventuelt dispenseres fra nævnte bestemmelser til gennemførelse af projektet som ansøgt, skal disse være kommunen i hænde senest den 4. juli 2019.

Vi gør opmærksom på, at kommunen ikke har pligt til at rette sig efter eventuelle indsigelser, men at naboernes udtalelse alene indhentes for at give et så fyldestgørende beslutningsgrundlag som muligt. Orientering om sagens udfald vil blive fremsendt til alle, som rettidigt har indsendt bemærkninger til sagen.

Med venlig hilsen

Quang Huy Ha
byggesagsbehandler
Byplan og Byggesag
Center for By, Kultur og Borgerservice

Ansøgning og tegningsmateriale er vedlagt.

Kopi af høringsbrevet er sendt til Lindeeg, V/ Ulf Lindeneg, Frihedsmindevej 26, 4840 Nr. Alslev



Marlene Pedersen
Stengårdsvej 13 B
3650 Ølstykke

Naboorientering

Ansøgning om opførelse af en 30 m mobilmast på Bryggertorvet, matr. nr. 4 cn Ølstykke By, 3650 Ølstykke.

Der er ansøgt om tilladelse til at opføre en 30 m høj mobilmast ved husgavl på Nettobygningen på Niels Olsens vej 2a, 3650 Ølstykke.

Det ansøgte kræver dispensation fra lokalplan nr. 73 §7 stk. 7.15, der anfører, at "Bygningshøjden nord for veje a-b må ikke overstige 12 m."

Hvis du har bemærkninger til det ansøgte, skal det være kommunen i hænde senest d. 4. juli 2019.

Området hvor mobilmasten ønskes opført

Området, hvor masten ønskes placeret, er et område med blandet bolig og erhverv som dagligvarebutikker, detailbutikker, administration- og serviceerhverv typisk i stueetage med beboelse på 1. sal.

Bryggertorvet grænser op til et historisk område mod nord, med en afstand på 200 meter til Ølstykke Kirke, som oprindeligt er opført omkring 1100-tallet. Mod syd ca. 150 m ligger Frederikssundsvejen. Området er omgivet af bymæssig boligbebyggelse. Jævnfør naturbeskyttelsesloven er det forbudt indenfor 300 m til en kirke at opføre bebyggelse, som er over 8,5 m højt.

Kirkebyggelinjen har til formål at beskytte kirker, der ligger mere eller mindre åbent i landskabet mod, at der opføres bebyggelse, som virker skæmmende på kirkerne eller hindrer, at kirkerne er synlige i landskabet. I tilfælde, hvor kirken er omgivet af bymæssig bebyggelse i hele beskyttelseszonen som det ansøgte område, gælder forbuddet ikke.

Mobildækningen i området med blandet erhverv og bolig er karakteriseret som lav. Placeringen ved Bryggertorvet er derfor valgt for at kunne give borgerne og de erhvervsdrivende i området bedre dækning i form af mere kvalitet og hastighed. Det eksisterende sendeanlæg kan ikke håndtere den mængde samtale og data via tjenester som mail, web, surfing, streaming-tjeneste mm., som brugerne i området med rette kan forvente.

Når forbruget i et givent område stiger, betyder det samtidig, at dækningsområdet for det pågældende sendeanlæg/ mobilmast formindskes. Behovet for nyt sendeanlæg/ mobilmast opstår, når der konstateres et konstant højt forbrug af kapacitet i netværket, som det ikke kan honorere, uden at der opstår såvel dæknings- som kapacitetshuller. Det er netop det, som TDC kan konstatere i det ansøgte område. Nærmeste mobilmast er en 42 m høj mobilmast ved Egedal Station.

Den 18-06-2019

Sagsnr.: 18-0078

Sagsbehandler:

Quang Huy Ha

Direkte tlf.: [REDACTED]

E-mail: [REDACTED]

Egedal Rådhus
Dronning Dagmars Vej 200
3650 Ølstykke

Telefon: [REDACTED]

Mail: [REDACTED]

Web: www.egedalkommune.dk

Åbningstid

Mandag - onsdag	10.00-14.00
Torsdag	10.00-17.30
Fredag	10.00-12.00

Det har ikke været muligt at finde høje strukturer eller høje bygninger i dækningsområdet til opsætning af antenner. Den ansøgte placering er derfor valgt, da det er centralt ved Bryggertorvet, som derfor kan dække hele området. Masten kan samtidig reduceres fra en 36 m gittermast til en 30 m rørmast på grund af områdets forholdsvis høje og centrale placering.

Med det ansøgte sendeanlæg ønsker TDC at forbedre kapaciteten for GSM900, UMT2100 samt LTE 800.

Det sundhedsmæssige aspekt

Selvom det sundhedsmæssige aspekt er et emne, der diskuteres og undersøges, fordi nærhed til antennesystemer kan have negative psykologiske konsekvenser i form af utryghed og usikkerhed, er det ikke et forhold, der indgår i sagsbehandlingen. Der har været en omfattende debat om den mulige strålingsrisiko for personer, der bor eller opholder sig i nærheden af masterne. Det skal her påpeges, at det ikke er påvist, at nærhed til mobilantenner har negative sundhedsmæssige konsekvenser for befolkningen, idet målinger har vist at effekten fra de radiobølger, der sendes mellem sende- og modtageantenner, ligger langt under de anbefalede grænseværdier.

Bemærkninger til naboorienteringen

Såfremt du har bemærkninger eller indsigelser til, at der eventuelt dispenseres fra nævnte bestemmelser til gennemførelse af projektet som ansøgt, skal disse være kommunen i hænde senest den 4. juli 2019.

Vi gør opmærksom på, at kommunen ikke har pligt til at rette sig efter eventuelle indsigelser, men at naboernes udtalelse alene indhentes for at give et så fyldestgørende beslutningsgrundlag som muligt. Orientering om sagens udfald vil blive fremsendt til alle, som rettidigt har indsendt bemærkninger til sagen.

Med venlig hilsen

Quang Huy Ha
byggesagsbehandler
Byplan og Byggesag
Center for By, Kultur og Borgerservice

Ansøgning og tegningsmateriale er vedlagt.

Kopi af høringsbrevet er sendt til Lindeeg, V/ Ulf Lindeneg, Frihedsmindevej 26, 4840 Nr. Alslev



Erik Franijeur
Kildegårdsvej 7
3650 Ølstykke

Naboorientering

Ansøgning om opførelse af en 30 m mobilmast på Bryggertorvet, matr. nr. 4 cn Ølstykke By, 3650 Ølstykke.

Der er ansøgt om tilladelse til at opføre en 30 m høj mobilmast ved husgavl på Nettobygningen på Niels Olsens vej 2a, 3650 Ølstykke.

Det ansøgte kræver dispensation fra lokalplan nr. 73 §7 stk. 7.15, der anfører, at *"Bygningshøjden nord for veje a-b må ikke overstige 12 m."*

Hvis du har bemærkninger til det ansøgte, skal det være kommunen i hænde senest d. 4. juli 2019.

Området hvor mobilmasten ønskes opført

Området, hvor masten ønskes placeret, er et område med blandet bolig og erhverv som dagligvarebutikker, detailbutikker, administration- og serviceerhverv typisk i stueetage med beboelse på 1. sal.

Bryggertorvet grænser op til et historisk område mod nord, med en afstand på 200 meter til Ølstykke Kirke, som oprindeligt er opført omkring 1100-tallet. Mod syd ca. 150 m ligger Frederikssundsvejen. Området er omgivet af bymæssig boligbebyggelse. Jævnfør naturbeskyttelsesloven er det forbudt indenfor 300 m til en kirke at opføre bebyggelse, som er over 8,5 m højt.

Kirkebyggelinjen har til formål at beskytte kirker, der ligger mere eller mindre åbent i landskabet mod, at der opføres bebyggelse, som virker skæmmende på kirkerne eller hindrer, at kirkerne er synlige i landskabet. I tilfælde, hvor kirken er omgivet af bymæssig bebyggelse i hele beskyttelseszonen som det ansøgte område, gælder forbuddet ikke.

Mobildækningen i området med blandet erhverv og bolig er karakteriseret som lav. Placeringen ved Bryggertorvet er derfor valgt for at kunne give borgerne og de erhvervsdrivende i området bedre dækning i form af mere kvalitet og hastighed. Det eksisterende sendeanlæg kan ikke håndtere den mængde samtale og data via tjenester som mail, web, surfing, streaming-tjeneste mm., som brugerne i området med rette kan forvente.

Når forbruget i et givent område stiger, betyder det samtidig, at dækningsområdet for det pågældende sendeanlæg/ mobilmast formindskes. Behovet for nyt sendeanlæg/ mobilmast opstår, når der konstateres et konstant højt forbrug af kapacitet i netværket, som det ikke kan honorere, uden at der opstår såvel dæknings- som kapacitetshuller. Det er netop det, som TDC kan konstatere i det ansøgte område. Nærmeste mobilmast er en 42 m høj mobilmast ved Egedal Station.

Den 18-06-2019

Sagsnr.: 18-0078

Sagsbehandler:

Quang Huy Ha

Direkte tlf.: [REDACTED]

E-mail: [REDACTED]

Egedal Rådhus

Dronning Dagmars Vej 200

3650 Ølstykke

Telefon: [REDACTED]

Mail: [REDACTED]

Web: www.egedalkommune.dk

Åbningstid

Mandag - onsdag 10.00-14.00

Torsdag 10.00-17.30

Fredag 10.00-12.00

Det har ikke været muligt at finde høje strukturer eller høje bygninger i dækningsområdet til opsætning af antenner. Den ansøgte placering er derfor valgt, da det er centralt ved Bryggertorvet, som derfor kan dække hele området. Masten kan samtidig reduceres fra en 36 m gittermast til en 30 m rørmast på grund af områdets forholdsvis høje og centrale placering.

Med det ansøgte sendeanlæg ønsker TDC at forbedre kapaciteten for GSM900, UMT2100 samt LTE 800.

Det sundhedsmæssige aspekt

Selvom det sundhedsmæssige aspekt er et emne, der diskuteres og undersøges, fordi nærhed til antennesystemer kan have negative psykologiske konsekvenser i form af utryghed og usikkerhed, er det ikke et forhold, der indgår i sagsbehandlingen. Der har været en omfattende debat om den mulige strålingsrisiko for personer, der bor eller opholder sig i nærheden af masterne. Det skal her påpeges, at det ikke er påvist, at nærhed til mobilantenner har negative sundhedsmæssige konsekvenser for befolkningen, idet målinger har vist at effekten fra de radiobølger, der sendes mellem sende- og modtageantenner, ligger langt under de anbefalede grænseværdier.

Bemærkninger til naboorienteringen

Såfremt du har bemærkninger eller indsigelser til, at der eventuelt dispenseres fra nævnte bestemmelser til gennemførelse af projektet som ansøgt, skal disse være kommunen i hænde senest den 4. juli 2019.

Vi gør opmærksom på, at kommunen ikke har pligt til at rette sig efter eventuelle indsigelser, men at naboernes udtalelse alene indhentes for at give et så fyldestgørende beslutningsgrundlag som muligt. Orientering om sagens udfald vil blive fremsendt til alle, som rettidigt har indsendt bemærkninger til sagen.

Med venlig hilsen

Quang Huy Ha
byggesagsbehandler
Byplan og Byggesag
Center for By, Kultur og Borgerservice

Ansøgning og tegningsmateriale er vedlagt.

Kopi af høringsbrevet er sendt til Lindeeg, V/ Ulf Lindeneg, Frihedsmindevej 26, 4840 Nr. Alslev



Nina Z Astudillo Neve
Københavnsvej 6
3650 Ølstykke

Naboorientering

Ansøgning om opførelse af en 30 m mobilmast på Bryggertorvet, matr. nr. 4 cn Ølstykke By, 3650 Ølstykke.

Der er ansøgt om tilladelse til at opføre en 30 m høj mobilmast ved husgavl på Nettobygningen på Niels Olsens vej 2a, 3650 Ølstykke.

Det ansøgte kræver dispensation fra lokalplan nr. 73 §7 stk. 7.15, der anfører, at "Bygningshøjden nord for veje a-b må ikke overstige 12 m."

Hvis du har bemærkninger til det ansøgte, skal det være kommunen i hænde senest d. 4. juli 2019.

Området hvor mobilmasten ønskes opført

Området, hvor masten ønskes placeret, er et område med blandet bolig og erhverv som dagligvarebutikker, detailbutikker, administration- og serviceerhverv typisk i stueetage med beboelse på 1. sal.

Bryggertorvet grænser op til et historisk område mod nord, med en afstand på 200 meter til Ølstykke Kirke, som oprindeligt er opført omkring 1100-tallet. Mod syd ca. 150 m ligger Frederikssundsvejen. Området er omgivet af bymæssig boligbebyggelse. Jævnfør naturbeskyttelsesloven er det forbudt indenfor 300 m til en kirke at opføre bebyggelse, som er over 8,5 m højt.

Kirkebyggelinjen har til formål at beskytte kirker, der ligger mere eller mindre åbent i landskabet mod, at der opføres bebyggelse, som virker skæmmende på kirkerne eller hindrer, at kirkerne er synlige i landskabet. I tilfælde, hvor kirken er omgivet af bymæssig bebyggelse i hele beskyttelseszonen som det ansøgte område, gælder forbuddet ikke.

Mobildækningen i området med blandet erhverv og bolig er karakteriseret som lav. Placeringen ved Bryggertorvet er derfor valgt for at kunne give borgerne og de erhvervsdrivende i området bedre dækning i form af mere kvalitet og hastighed. Det eksisterende sendeanlæg kan ikke håndtere den mængde samtale og data via tjenester som mail, web, surfing, streaming-tjeneste mm., som brugerne i området med rette kan forvente.

Når forbruget i et givent område stiger, betyder det samtidig, at dækningsområdet for det pågældende sendeanlæg/ mobilmast formindskes. Behovet for nyt sendeanlæg/ mobilmast opstår, når der konstateres et konstant højt forbrug af kapacitet i netværket, som det ikke kan honorere, uden at der opstår såvel dæknings- som kapacitetshuller. Det er netop det, som TDC kan konstatere i det ansøgte område. Nærmeste mobilmast er en 42 m høj mobilmast ved Egedal Station.

Den 18-06-2019

Sagsnr.: 18-0078

Sagsbehandler:

Quang Huy Ha

Direkte tlf.: [REDACTED]

E-mail: [REDACTED]

Egedal Rådhus

Dronning Dagmars Vej 200

3650 Ølstykke

Telefon: [REDACTED]

Mail: [REDACTED]

Web: www.egedalkommune.dk

Åbningstid

Mandag - onsdag 10.00-14.00

Torsdag 10.00-17.30

Fredag 10.00-12.00

Det har ikke været muligt at finde høje strukturer eller høje bygninger i dækningsområdet til opsætning af antenner. Den ansøgte placering er derfor valgt, da det er centralt ved Bryggertorvet, som derfor kan dække hele området. Masten kan samtidig reduceres fra en 36 m gittermast til en 30 m rørmast på grund af områdets forholdsvis høje og centrale placering.

Med det ansøgte sendeanlæg ønsker TDC at forbedre kapaciteten for GSM900, UMT2100 samt LTE 800.

Det sundhedsmæssige aspekt

Selvom det sundhedsmæssige aspekt er et emne, der diskuteres og undersøges, fordi nærhed til antennesystemer kan have negative psykologiske konsekvenser i form af utryghed og usikkerhed, er det ikke et forhold, der indgår i sagsbehandlingen. Der har været en omfattende debat om den mulige strålingsrisiko for personer, der bor eller opholder sig i nærheden af masterne. Det skal her påpeges, at det ikke er påvist, at nærhed til mobilantenner har negative sundhedsmæssige konsekvenser for befolkningen, idet målinger har vist at effekten fra de radiobølger, der sendes mellem sende- og modtageantenner, ligger langt under de anbefalede grænseværdier.

Bemærkninger til naboorienteringen

Såfremt du har bemærkninger eller indsigelser til, at der eventuelt dispenseres fra nævnte bestemmelser til gennemførelse af projektet som ansøgt, skal disse være kommunen i hænde senest den 4. juli 2019.

Vi gør opmærksom på, at kommunen ikke har pligt til at rette sig efter eventuelle indsigelser, men at naboernes udtalelse alene indhentes for at give et så fyldestgørende beslutningsgrundlag som muligt. Orientering om sagens udfald vil blive fremsendt til alle, som rettidigt har indsendt bemærkninger til sagen.

Med venlig hilsen

Quang Huy Ha
byggesagsbehandler
Byplan og Byggesag
Center for By, Kultur og Borgerservice

Ansøgning og tegningsmateriale er vedlagt.

Kopi af høringsbrevet er sendt til Lindeeg, V/ Ulf Lindeneg, Frihedsmindevej 26, 4840 Nr. Alslev



Fillipogfillipa
Kildegårdsvej 29
3650 Ølstykke

Naboorientering

Ansøgning om opførelse af en 30 m mobilmast på Bryggertorvet, matr. nr. 4 cn Ølstykke By, 3650 Ølstykke.

Der er ansøgt om tilladelse til at opføre en 30 m høj mobilmast ved husgavl på Nettobygningen på Niels Olsens vej 2a, 3650 Ølstykke.

Det ansøgte kræver dispensation fra lokalplan nr. 73 §7 stk. 7.15, der anfører, at *"Bygningshøjden nord for veje a-b må ikke overstige 12 m."*

Hvis du har bemærkninger til det ansøgte, skal det være kommunen i hænde senest d. 4. juli 2019.

Området hvor mobilmasten ønskes opført

Området, hvor masten ønskes placeret, er et område med blandet bolig og erhverv som dagligvarebutikker, detailbutikker, administration- og serviceerhverv typisk i stueetage med beboelse på 1. sal.

Bryggertorvet grænser op til et historisk område mod nord, med en afstand på 200 meter til Ølstykke Kirke, som oprindeligt er opført omkring 1100-tallet. Mod syd ca. 150 m ligger Frederikssundsvejen. Området er omgivet af bymæssig boligbebyggelse. Jævnfør naturbeskyttelsesloven er det forbudt indenfor 300 m til en kirke at opføre bebyggelse, som er over 8,5 m højt.

Kirkebyggelinjen har til formål at beskytte kirker, der ligger mere eller mindre åbent i landskabet mod, at der opføres bebyggelse, som virker skæmmende på kirkerne eller hindrer, at kirkerne er synlige i landskabet. I tilfælde, hvor kirken er omgivet af bymæssig bebyggelse i hele beskyttelseszonen som det ansøgte område, gælder forbuddet ikke.

Mobildækningen i området med blandet erhverv og bolig er karakteriseret som lav. Placeringen ved Bryggertorvet er derfor valgt for at kunne give borgerne og de erhvervsdrivende i området bedre dækning i form af mere kvalitet og hastighed. Det eksisterende sendeanlæg kan ikke håndtere den mængde samtale og data via tjenester som mail, web, surfing, streaming-tjeneste mm., som brugerne i området med rette kan forvente.

Når forbruget i et givent område stiger, betyder det samtidig, at dækningsområdet for det pågældende sendeanlæg/ mobilmast formindskes. Behovet for nyt sendeanlæg/ mobilmast opstår, når der konstateres et konstant højt forbrug af kapacitet i netværket, som det ikke kan honorere, uden at der opstår såvel dæknings- som kapacitetshuller. Det er netop det, som TDC kan konstatere i det ansøgte område. Nærmeste mobilmast er en 42 m høj mobilmast ved Egedal Station.

Den 18-06-2019

Sagsnr.: 18-0078

Sagsbehandler:

Quang Huy Ha

Direkte tlf.: [redacted]

E-mail: [redacted]

Egedal Rådhus

Dronning Dagmars Vej 200

3650 Ølstykke

Telefon: [redacted]

Mail: [redacted]

Web: www.egedalkommune.dk

Åbningstid

Mandag - onsdag 10.00-14.00

Torsdag 10.00-17.30

Fredag 10.00-12.00

Det har ikke været muligt at finde høje strukturer eller høje bygninger i dækningsområdet til opsætning af antenner. Den ansøgte placering er derfor valgt, da det er centralt ved Bryggertorvet, som derfor kan dække hele området. Masten kan samtidig reduceres fra en 36 m gittermast til en 30 m rørmast på grund af områdets forholdsvis høje og centrale placering.

Med det ansøgte sendeanlæg ønsker TDC at forbedre kapaciteten for GSM900, UMT2100 samt LTE 800.

Det sundhedsmæssige aspekt

Selvom det sundhedsmæssige aspekt er et emne, der diskuteres og undersøges, fordi nærhed til antennesystemer kan have negative psykologiske konsekvenser i form af utryghed og usikkerhed, er det ikke et forhold, der indgår i sagsbehandlingen. Der har været en omfattende debat om den mulige strålingsrisiko for personer, der bor eller opholder sig i nærheden af masterne. Det skal her påpeges, at det ikke er påvist, at nærhed til mobilantenner har negative sundhedsmæssige konsekvenser for befolkningen, idet målinger har vist at effekten fra de radiobølger, der sendes mellem sende- og modtageantenner, ligger langt under de anbefalede grænseværdier.

Bemærkninger til naboorienteringen

Såfremt du har bemærkninger eller indsigelser til, at der eventuelt dispenseres fra nævnte bestemmelser til gennemførelse af projektet som ansøgt, skal disse være kommunen i hænde senest den 4. juli 2019.

Vi gør opmærksom på, at kommunen ikke har pligt til at rette sig efter eventuelle indsigelser, men at naboernes udtalelse alene indhentes for at give et så fyldestgørende beslutningsgrundlag som muligt. Orientering om sagens udfald vil blive fremsendt til alle, som rettidigt har indsendt bemærkninger til sagen.

Med venlig hilsen

Quang Huy Ha
byggesagsbehandler
Byplan og Byggesag
Center for By, Kultur og Borgerservice

Ansøgning og tegningsmateriale er vedlagt.

Kopi af høringsbrevet er sendt til Lindeeg, V/ Ulf Lindeneg, Frihedsmindevej 26, 4840 Nr. Alslev



Hilmar Peter Jørgensen
Bryggertorvet 11
3650 Ølstykke

Naboorientering

Ansøgning om opførelse af en 30 m mobilmast på Bryggertorvet, matr. nr. 4 cn Ølstykke By, 3650 Ølstykke.

Der er ansøgt om tilladelse til at opføre en 30 m høj mobilmast ved husgavl på Nettobygningen på Niels Olsens vej 2a, 3650 Ølstykke.

Det ansøgte kræver dispensation fra lokalplan nr. 73 §7 stk. 7.15, der anfører, at "Bygningshøjden nord for veje a-b må ikke overstige 12 m."

Hvis du har bemærkninger til det ansøgte, skal det være kommunen i hænde senest d. 4. juli 2019.

Området hvor mobilmasten ønskes opført

Området, hvor masten ønskes placeret, er et område med blandet bolig og erhverv som dagligvarebutikker, detailbutikker, administration- og serviceerhverv typisk i stueetage med beboelse på 1. sal.

Bryggertorvet grænser op til et historisk område mod nord, med en afstand på 200 meter til Ølstykke Kirke, som oprindeligt er opført omkring 1100-tallet. Mod syd ca. 150 m ligger Frederikssundsvejen. Området er omgivet af bymæssig boligbebyggelse. Jævnfør naturbeskyttelsesloven er det forbudt indenfor 300 m til en kirke at opføre bebyggelse, som er over 8,5 m højt.

Kirkebyggelinjen har til formål at beskytte kirker, der ligger mere eller mindre åbent i landskabet mod, at der opføres bebyggelse, som virker skæmmende på kirkerne eller hindrer, at kirkerne er synlige i landskabet. I tilfælde, hvor kirken er omgivet af bymæssig bebyggelse i hele beskyttelseszonen som det ansøgte område, gælder forbuddet ikke.

Mobildækningen i området med blandet erhverv og bolig er karakteriseret som lav. Placeringen ved Bryggertorvet er derfor valgt for at kunne give borgerne og de erhvervsdrivende i området bedre dækning i form af mere kvalitet og hastighed. Det eksisterende sendeanlæg kan ikke håndtere den mængde samtale og data via tjenester som mail, web, surfing, streaming-tjeneste mm., som brugerne i området med rette kan forvente.

Når forbruget i et givent område stiger, betyder det samtidig, at dækningsområdet for det pågældende sendeanlæg/ mobilmast formindskes. Behovet for nyt sendeanlæg/ mobilmast opstår, når der konstateres et konstant højt forbrug af kapacitet i netværket, som det ikke kan honorere, uden at der opstår såvel dæknings- som kapacitetshuller. Det er netop det, som TDC kan konstatere i det ansøgte område. Nærmeste mobilmast er en 42 m høj mobilmast ved Egedal Station.

Den 18-06-2019

Sagsnr.: 18-0078

Sagsbehandler:

Quang Huy Ha

Direkte tlf.: [REDACTED]

E-mail: [REDACTED]

Egedal Rådhus

Dronning Dagmars Vej 200

3650 Ølstykke

Telefon: [REDACTED]

Mail: [REDACTED]

Web: www.egedalkommune.dk

Åbningstid

Mandag - onsdag 10.00-14.00

Torsdag 10.00-17.30

Fredag 10.00-12.00

Det har ikke været muligt at finde høje strukturer eller høje bygninger i dækningsområdet til opsætning af antenner. Den ansøgte placering er derfor valgt, da det er centralt ved Bryggertorvet, som derfor kan dække hele området. Masten kan samtidig reduceres fra en 36 m gittermast til en 30 m rørmast på grund af områdets forholdsvis høje og centrale placering.

Med det ansøgte sendeanlæg ønsker TDC at forbedre kapaciteten for GSM900, UMT2100 samt LTE 800.

Det sundhedsmæssige aspekt

Selvom det sundhedsmæssige aspekt er et emne, der diskuteres og undersøges, fordi nærhed til antennesystemer kan have negative psykologiske konsekvenser i form af utryghed og usikkerhed, er det ikke et forhold, der indgår i sagsbehandlingen. Der har været en omfattende debat om den mulige strålingsrisiko for personer, der bor eller opholder sig i nærheden af masterne. Det skal her påpeges, at det ikke er påvist, at nærhed til mobilantenner har negative sundhedsmæssige konsekvenser for befolkningen, idet målinger har vist at effekten fra de radiobølger, der sendes mellem sende- og modtageantenner, ligger langt under de anbefalede grænseværdier.

Bemærkninger til naboorienteringen

Såfremt du har bemærkninger eller indsigelser til, at der eventuelt dispenseres fra nævnte bestemmelser til gennemførelse af projektet som ansøgt, skal disse være kommunen i hænde senest den 4. juli 2019.

Vi gør opmærksom på, at kommunen ikke har pligt til at rette sig efter eventuelle indsigelser, men at naboernes udtalelse alene indhentes for at give et så fyldestgørende beslutningsgrundlag som muligt. Orientering om sagens udfald vil blive fremsendt til alle, som rettidigt har indsendt bemærkninger til sagen.

Med venlig hilsen

Quang Huy Ha
byggesagsbehandler
Byplan og Byggesag
Center for By, Kultur og Borgerservice

Ansøgning og tegningsmateriale er vedlagt.

Kopi af høringsbrevet er sendt til Lindeeg, V/ Ulf Lindeneg, Frihedsmindevej 26, 4840 Nr. Alslev



Olaf Henri Borchersen
Bryggertorvet 35 E
3650 Ølstykke

Naboorientering

Ansøgning om opførelse af en 30 m mobilmast på Bryggertorvet, matr. nr. 4 cn Ølstykke By, 3650 Ølstykke.

Der er ansøgt om tilladelse til at opføre en 30 m høj mobilmast ved husgavl på Nettobygningen på Niels Olsens vej 2a, 3650 Ølstykke.

Det ansøgte kræver dispensation fra lokalplan nr. 73 §7 stk. 7.15, der anfører, at *"Bygningshøjden nord for veje a-b må ikke overstige 12 m."*

Hvis du har bemærkninger til det ansøgte, skal det være kommunen i hænde senest d. 4. juli 2019.

Området hvor mobilmasten ønskes opført

Området, hvor masten ønskes placeret, er et område med blandet bolig og erhverv som dagligvarebutikker, detailbutikker, administration- og serviceerhverv typisk i stueetage med beboelse på 1. sal.

Bryggertorvet grænser op til et historisk område mod nord, med en afstand på 200 meter til Ølstykke Kirke, som oprindeligt er opført omkring 1100-tallet. Mod syd ca. 150 m ligger Frederikssundsvejen. Området er omgivet af bymæssig boligbebyggelse. Jævnfør naturbeskyttelsesloven er det forbudt indenfor 300 m til en kirke at opføre bebyggelse, som er over 8,5 m højt.

Kirkebyggelinjen har til formål at beskytte kirker, der ligger mere eller mindre åbent i landskabet mod, at der opføres bebyggelse, som virker skæmmende på kirkerne eller hindrer, at kirkerne er synlige i landskabet. I tilfælde, hvor kirken er omgivet af bymæssig bebyggelse i hele beskyttelseszonen som det ansøgte område, gælder forbuddet ikke.

Mobildækningen i området med blandet erhverv og bolig er karakteriseret som lav. Placeringen ved Bryggertorvet er derfor valgt for at kunne give borgerne og de erhvervsdrivende i området bedre dækning i form af mere kvalitet og hastighed. Det eksisterende sendeanlæg kan ikke håndtere den mængde samtale og data via tjenester som mail, web, surfing, streaming-tjeneste mm., som brugerne i området med rette kan forvente.

Når forbruget i et givent område stiger, betyder det samtidig, at dækningsområdet for det pågældende sendeanlæg/ mobilmast formindskes. Behovet for nyt sendeanlæg/ mobilmast opstår, når der konstateres et konstant højt forbrug af kapacitet i netværket, som det ikke kan honorere, uden at der opstår såvel dæknings- som kapacitetshuller. Det er netop det, som TDC kan konstatere i det ansøgte område. Nærmeste mobilmast er en 42 m høj mobilmast ved Egedal Station.

Den 18-06-2019

Sagsnr.: 18-0078

Sagsbehandler:

Quang Huy Ha

Direkte tlf.: [REDACTED]

E-mail: [REDACTED]

Egedal Rådhus

Dronning Dagmars Vej 200

3650 Ølstykke

Telefon: [REDACTED]

Mail: [REDACTED]

Web: www.egedalkommune.dk

Åbningstid

Mandag - onsdag 10.00-14.00

Torsdag 10.00-17.30

Fredag 10.00-12.00

Det har ikke været muligt at finde høje strukturer eller høje bygninger i dækningsområdet til opsætning af antenner. Den ansøgte placering er derfor valgt, da det er centralt ved Bryggertorvet, som derfor kan dække hele området. Masten kan samtidig reduceres fra en 36 m gittermast til en 30 m rørmast på grund af områdets forholdsvis høje og centrale placering.

Med det ansøgte sendeanlæg ønsker TDC at forbedre kapaciteten for GSM900, UMT2100 samt LTE 800.

Det sundhedsmæssige aspekt

Selvom det sundhedsmæssige aspekt er et emne, der diskuteres og undersøges, fordi nærhed til antennesystemer kan have negative psykologiske konsekvenser i form af utryghed og usikkerhed, er det ikke et forhold, der indgår i sagsbehandlingen. Der har været en omfattende debat om den mulige strålingsrisiko for personer, der bor eller opholder sig i nærheden af masterne. Det skal her påpeges, at det ikke er påvist, at nærhed til mobilantenner har negative sundhedsmæssige konsekvenser for befolkningen, idet målinger har vist at effekten fra de radiobølger, der sendes mellem sende- og modtageantenner, ligger langt under de anbefalede grænseværdier.

Bemærkninger til naboorienteringen

Såfremt du har bemærkninger eller indsigelser til, at der eventuelt dispenseres fra nævnte bestemmelser til gennemførelse af projektet som ansøgt, skal disse være kommunen i hænde senest den 4. juli 2019.

Vi gør opmærksom på, at kommunen ikke har pligt til at rette sig efter eventuelle indsigelser, men at naboernes udtalelse alene indhentes for at give et så fyldestgørende beslutningsgrundlag som muligt. Orientering om sagens udfald vil blive fremsendt til alle, som rettidigt har indsendt bemærkninger til sagen.

Med venlig hilsen

Quang Huy Ha
byggesagsbehandler
Byplan og Byggesag
Center for By, Kultur og Borgerservice

Ansøgning og tegningsmateriale er vedlagt.

Kopi af høringsbrevet er sendt til Lindeeg, V/ Ulf Lindeneg, Frihedsmindevej 26, 4840 Nr. Alslev



Michal Jacek Urbanski
Skovvej 7
3650 Ølstykke

Naboorientering

Ansøgning om opførelse af en 30 m mobilmast på Bryggertorvet, matr. nr. 4 cn Ølstykke By, 3650 Ølstykke.

Der er ansøgt om tilladelse til at opføre en 30 m høj mobilmast ved husgavl på Nettobygningen på Niels Olsens vej 2a, 3650 Ølstykke.

Det ansøgte kræver dispensation fra lokalplan nr. 73 §7 stk. 7.15, der anfører, at *"Bygningshøjden nord for veje a-b må ikke overstige 12 m."*

Hvis du har bemærkninger til det ansøgte, skal det være kommunen i hænde senest d. 4. juli 2019.

Området hvor mobilmasten ønskes opført

Området, hvor masten ønskes placeret, er et område med blandet bolig og erhverv som dagligvarebutikker, detailbutikker, administration- og serviceerhverv typisk i stueetage med beboelse på 1. sal.

Bryggertorvet grænser op til et historisk område mod nord, med en afstand på 200 meter til Ølstykke Kirke, som oprindeligt er opført omkring 1100-tallet. Mod syd ca. 150 m ligger Frederikssundsvejen. Området er omgivet af bymæssig boligbebyggelse. Jævnfør naturbeskyttelsesloven er det forbudt indenfor 300 m til en kirke at opføre bebyggelse, som er over 8,5 m højt.

Kirkebyggelinjen har til formål at beskytte kirker, der ligger mere eller mindre åbent i landskabet mod, at der opføres bebyggelse, som virker skæmmende på kirkerne eller hindrer, at kirkerne er synlige i landskabet. I tilfælde, hvor kirken er omgivet af bymæssig bebyggelse i hele beskyttelseszonen som det ansøgte område, gælder forbuddet ikke.

Mobildækningen i området med blandet erhverv og bolig er karakteriseret som lav. Placeringen ved Bryggertorvet er derfor valgt for at kunne give borgerne og de erhvervsdrivende i området bedre dækning i form af mere kvalitet og hastighed. Det eksisterende sendeanlæg kan ikke håndtere den mængde samtale og data via tjenester som mail, web, surfing, streaming-tjeneste mm., som brugerne i området med rette kan forvente.

Når forbruget i et givent område stiger, betyder det samtidig, at dækningsområdet for det pågældende sendeanlæg/ mobilmast formindskes. Behovet for nyt sendeanlæg/ mobilmast opstår, når der konstateres et konstant højt forbrug af kapacitet i netværket, som det ikke kan honorere, uden at der opstår såvel dæknings- som kapacitetshuller. Det er netop det, som TDC kan konstatere i det ansøgte område. Nærmeste mobilmast er en 42 m høj mobilmast ved Egedal Station.

Den 18-06-2019

Sagsnr.: 18-0078

Sagsbehandler:

Quang Huy Ha

Direkte tlf.: [REDACTED]

E-mail: [REDACTED]

Egedal Rådhus

Dronning Dagmars Vej 200

3650 Ølstykke

Telefon: [REDACTED]

Mail: [REDACTED]

Web: www.egedalkommune.dk

Åbningstid

Mandag - onsdag 10.00-14.00

Torsdag 10.00-17.30

Fredag 10.00-12.00

Det har ikke været muligt at finde høje strukturer eller høje bygninger i dækningsområdet til opsætning af antenner. Den ansøgte placering er derfor valgt, da det er centralt ved Bryggertorvet, som derfor kan dække hele området. Masten kan samtidig reduceres fra en 36 m gittermast til en 30 m rørmast på grund af områdets forholdsvis høje og centrale placering.

Med det ansøgte sendeanlæg ønsker TDC at forbedre kapaciteten for GSM900, UMT2100 samt LTE 800.

Det sundhedsmæssige aspekt

Selvom det sundhedsmæssige aspekt er et emne, der diskuteres og undersøges, fordi nærhed til antennesystemer kan have negative psykologiske konsekvenser i form af utryghed og usikkerhed, er det ikke et forhold, der indgår i sagsbehandlingen. Der har været en omfattende debat om den mulige strålingsrisiko for personer, der bor eller opholder sig i nærheden af masterne. Det skal her påpeges, at det ikke er påvist, at nærhed til mobilantenner har negative sundhedsmæssige konsekvenser for befolkningen, idet målinger har vist at effekten fra de radiobølger, der sendes mellem sende- og modtageantenner, ligger langt under de anbefalede grænseværdier.

Bemærkninger til naboorienteringen

Såfremt du har bemærkninger eller indsigelser til, at der eventuelt dispenseres fra nævnte bestemmelser til gennemførelse af projektet som ansøgt, skal disse være kommunen i hænde senest den 4. juli 2019.

Vi gør opmærksom på, at kommunen ikke har pligt til at rette sig efter eventuelle indsigelser, men at naboernes udtalelse alene indhentes for at give et så fyldestgørende beslutningsgrundlag som muligt. Orientering om sagens udfald vil blive fremsendt til alle, som rettidigt har indsendt bemærkninger til sagen.

Med venlig hilsen

Quang Huy Ha
byggesagsbehandler
Byplan og Byggesag
Center for By, Kultur og Borgerservice

Ansøgning og tegningsmateriale er vedlagt.

Kopi af høringsbrevet er sendt til Lindeeg, V/ Ulf Lindeneg, Frihedsmindevej 26, 4840 Nr. Alslev



Nis Johannsen
Københavnsvej 17
3650 Ølstykke

Naboorientering

Ansøgning om opførelse af en 30 m mobilmast på Bryggertorvet, matr. nr. 4 cn Ølstykke By, 3650 Ølstykke.

Der er ansøgt om tilladelse til at opføre en 30 m høj mobilmast ved husgavl på Nettobygningen på Niels Olsens vej 2a, 3650 Ølstykke.

Det ansøgte kræver dispensation fra lokalplan nr. 73 §7 stk. 7.15, der anfører, at *"Bygningshøjden nord for veje a-b må ikke overstige 12 m."*

Hvis du har bemærkninger til det ansøgte, skal det være kommunen i hænde senest d. 4. juli 2019.

Området hvor mobilmasten ønskes opført

Området, hvor masten ønskes placeret, er et område med blandet bolig og erhverv som dagligvarebutikker, detailbutikker, administration- og serviceerhverv typisk i stueetage med beboelse på 1. sal.

Bryggertorvet grænser op til et historisk område mod nord, med en afstand på 200 meter til Ølstykke Kirke, som oprindeligt er opført omkring 1100-tallet. Mod syd ca. 150 m ligger Frederikssundsvejen. Området er omgivet af bymæssig boligbebyggelse. Jævnfør naturbeskyttelsesloven er det forbudt indenfor 300 m til en kirke at opføre bebyggelse, som er over 8,5 m højt.

Kirkebyggelinjen har til formål at beskytte kirker, der ligger mere eller mindre åbent i landskabet mod, at der opføres bebyggelse, som virker skæmmende på kirkerne eller hindrer, at kirkerne er synlige i landskabet. I tilfælde, hvor kirken er omgivet af bymæssig bebyggelse i hele beskyttelseszonen som det ansøgte område, gælder forbuddet ikke.

Mobildækningen i området med blandet erhverv og bolig er karakteriseret som lav. Placeringen ved Bryggertorvet er derfor valgt for at kunne give borgerne og de erhvervsdrivende i området bedre dækning i form af mere kvalitet og hastighed. Det eksisterende sendeanlæg kan ikke håndtere den mængde samtale og data via tjenester som mail, web, surfing, streaming-tjeneste mm., som brugerne i området med rette kan forvente.

Når forbruget i et givent område stiger, betyder det samtidig, at dækningsområdet for det pågældende sendeanlæg/ mobilmast formindskes. Behovet for nyt sendeanlæg/ mobilmast opstår, når der konstateres et konstant højt forbrug af kapacitet i netværket, som det ikke kan honorere, uden at der opstår såvel dæknings- som kapacitetshuller. Det er netop det, som TDC kan konstatere i det ansøgte område. Nærmeste mobilmast er en 42 m høj mobilmast ved Egedal Station.

Den 18-06-2019

Sagsnr.: 18-0078

Sagsbehandler:

Quang Huy Ha

Direkte tlf.: [REDACTED]

E-mail: [REDACTED]

Egedal Rådhus

Dronning Dagmars Vej 200

3650 Ølstykke

Telefon: [REDACTED]

Mail: [REDACTED]

Web: www.egedalkommune.dk

Åbningstid

Mandag - onsdag 10.00-14.00

Torsdag 10.00-17.30

Fredag 10.00-12.00

Det har ikke været muligt at finde høje strukturer eller høje bygninger i dækningsområdet til opsætning af antenner. Den ansøgte placering er derfor valgt, da det er centralt ved Bryggertorvet, som derfor kan dække hele området. Masten kan samtidig reduceres fra en 36 m gittermast til en 30 m rørmast på grund af områdets forholdsvis høje og centrale placering.

Med det ansøgte sendeanlæg ønsker TDC at forbedre kapaciteten for GSM900, UMT2100 samt LTE 800.

Det sundhedsmæssige aspekt

Selvom det sundhedsmæssige aspekt er et emne, der diskuteres og undersøges, fordi nærhed til antennesystemer kan have negative psykologiske konsekvenser i form af utryghed og usikkerhed, er det ikke et forhold, der indgår i sagsbehandlingen. Der har været en omfattende debat om den mulige strålingsrisiko for personer, der bor eller opholder sig i nærheden af masterne. Det skal her påpeges, at det ikke er påvist, at nærhed til mobilantenner har negative sundhedsmæssige konsekvenser for befolkningen, idet målinger har vist at effekten fra de radiobølger, der sendes mellem sende- og modtageantenner, ligger langt under de anbefalede grænseværdier.

Bemærkninger til naboorienteringen

Såfremt du har bemærkninger eller indsigelser til, at der eventuelt dispenseres fra nævnte bestemmelser til gennemførelse af projektet som ansøgt, skal disse være kommunen i hænde senest den 4. juli 2019.

Vi gør opmærksom på, at kommunen ikke har pligt til at rette sig efter eventuelle indsigelser, men at naboernes udtalelse alene indhentes for at give et så fyldestgørende beslutningsgrundlag som muligt. Orientering om sagens udfald vil blive fremsendt til alle, som rettidigt har indsendt bemærkninger til sagen.

Med venlig hilsen

Quang Huy Ha
byggesagsbehandler
Byplan og Byggesag
Center for By, Kultur og Borgerservice

Ansøgning og tegningsmateriale er vedlagt.

Kopi af høringsbrevet er sendt til Lindeeg, V/ Ulf Lindeneg, Frihedsmindevej 26, 4840 Nr. Alslev



Tanya Kostadinova Gjørdvad
Københavnsvej 26 C
3650 Ølstykke

Naboorientering

Ansøgning om opførelse af en 30 m mobilmast på Bryggertorvet, matr. nr. 4 cn Ølstykke By, 3650 Ølstykke.

Der er ansøgt om tilladelse til at opføre en 30 m høj mobilmast ved husgavl på Nettobygningen på Niels Olsens vej 2a, 3650 Ølstykke.

Det ansøgte kræver dispensation fra lokalplan nr. 73 §7 stk. 7.15, der anfører, at *"Bygningshøjden nord for veje a-b må ikke overstige 12 m."*

Hvis du har bemærkninger til det ansøgte, skal det være kommunen i hænde senest d. 4. juli 2019.

Området hvor mobilmasten ønskes opført

Området, hvor masten ønskes placeret, er et område med blandet bolig og erhverv som dagligvarebutikker, detailbutikker, administration- og serviceerhverv typisk i stueetage med beboelse på 1. sal.

Bryggertorvet grænser op til et historisk område mod nord, med en afstand på 200 meter til Ølstykke Kirke, som oprindeligt er opført omkring 1100-tallet. Mod syd ca. 150 m ligger Frederikssundsvejen. Området er omgivet af bymæssig boligbebyggelse. Jævnfør naturbeskyttelsesloven er det forbudt indenfor 300 m til en kirke at opføre bebyggelse, som er over 8,5 m højt.

Kirkebyggelinjen har til formål at beskytte kirker, der ligger mere eller mindre åbent i landskabet mod, at der opføres bebyggelse, som virker skæmmende på kirkerne eller hindrer, at kirkerne er synlige i landskabet. I tilfælde, hvor kirken er omgivet af bymæssig bebyggelse i hele beskyttelseszonen som det ansøgte område, gælder forbuddet ikke.

Mobildækningen i området med blandet erhverv og bolig er karakteriseret som lav. Placeringen ved Bryggertorvet er derfor valgt for at kunne give borgerne og de erhvervsdrivende i området bedre dækning i form af mere kvalitet og hastighed. Det eksisterende sendeanlæg kan ikke håndtere den mængde samtale og data via tjenester som mail, web, surfing, streaming-tjeneste mm., som brugerne i området med rette kan forvente.

Når forbruget i et givent område stiger, betyder det samtidig, at dækningsområdet for det pågældende sendeanlæg/ mobilmast formindskes. Behovet for nyt sendeanlæg/ mobilmast opstår, når der konstateres et konstant højt forbrug af kapacitet i netværket, som det ikke kan honorere, uden at der opstår såvel dæknings- som kapacitetshuller. Det er netop det, som TDC kan konstatere i det ansøgte område. Nærmeste mobilmast er en 42 m høj mobilmast ved Egedal Station.

Den 18-06-2019

Sagsnr.: 18-0078

Sagsbehandler:

Quang Huy Ha

Direkte tlf.: [REDACTED]

E-mail: [REDACTED]

Egedal Rådhus

Dronning Dagmars Vej 200

3650 Ølstykke

Telefon: [REDACTED]

Mail: [REDACTED]

Web: www.egedalkommune.dk

Åbningstid

Mandag - onsdag 10.00-14.00

Torsdag 10.00-17.30

Fredag 10.00-12.00

Det har ikke været muligt at finde høje strukturer eller høje bygninger i dækningsområdet til opsætning af antenner. Den ansøgte placering er derfor valgt, da det er centralt ved Bryggertorvet, som derfor kan dække hele området. Masten kan samtidig reduceres fra en 36 m gittermast til en 30 m rørmast på grund af områdets forholdsvis høje og centrale placering.

Med det ansøgte sendeanlæg ønsker TDC at forbedre kapaciteten for GSM900, UMT2100 samt LTE 800.

Det sundhedsmæssige aspekt

Selvom det sundhedsmæssige aspekt er et emne, der diskuteres og undersøges, fordi nærhed til antennesystemer kan have negative psykologiske konsekvenser i form af utryghed og usikkerhed, er det ikke et forhold, der indgår i sagsbehandlingen. Der har været en omfattende debat om den mulige strålingsrisiko for personer, der bor eller opholder sig i nærheden af masterne. Det skal her påpeges, at det ikke er påvist, at nærhed til mobilantenner har negative sundhedsmæssige konsekvenser for befolkningen, idet målinger har vist at effekten fra de radiobølger, der sendes mellem sende- og modtageantenner, ligger langt under de anbefalede grænseværdier.

Bemærkninger til naboorienteringen

Såfremt du har bemærkninger eller indsigelser til, at der eventuelt dispenseres fra nævnte bestemmelser til gennemførelse af projektet som ansøgt, skal disse være kommunen i hænde senest den 4. juli 2019.

Vi gør opmærksom på, at kommunen ikke har pligt til at rette sig efter eventuelle indsigelser, men at naboernes udtalelse alene indhentes for at give et så fyldestgørende beslutningsgrundlag som muligt. Orientering om sagens udfald vil blive fremsendt til alle, som rettidigt har indsendt bemærkninger til sagen.

Med venlig hilsen

Quang Huy Ha
byggesagsbehandler
Byplan og Byggesag
Center for By, Kultur og Borgerservice

Ansøgning og tegningsmateriale er vedlagt.

Kopi af høringsbrevet er sendt til Lindeeg, V/ Ulf Lindeneg, Frihedsmindevej 26, 4840 Nr. Alslev



Klaus Martin Duckfeldt
Bryggertorvet 9
3650 Ølstykke

Naboorientering

Ansøgning om opførelse af en 30 m mobilmast på Bryggertorvet, matr. nr. 4 cn Ølstykke By, 3650 Ølstykke.

Der er ansøgt om tilladelse til at opføre en 30 m høj mobilmast ved husgavl på Nettobygningen på Niels Olsens vej 2a, 3650 Ølstykke.

Det ansøgte kræver dispensation fra lokalplan nr. 73 §7 stk. 7.15, der anfører, at *"Bygningshøjden nord for veje a-b må ikke overstige 12 m."*

Hvis du har bemærkninger til det ansøgte, skal det være kommunen i hænde senest d. 4. juli 2019.

Området hvor mobilmasten ønskes opført

Området, hvor masten ønskes placeret, er et område med blandet bolig og erhverv som dagligvarebutikker, detailbutikker, administration- og serviceerhverv typisk i stueetage med beboelse på 1. sal.

Bryggertorvet grænser op til et historisk område mod nord, med en afstand på 200 meter til Ølstykke Kirke, som oprindeligt er opført omkring 1100-tallet. Mod syd ca. 150 m ligger Frederikssundsvejen. Området er omgivet af bymæssig boligbebyggelse. Jævnfør naturbeskyttelsesloven er det forbudt indenfor 300 m til en kirke at opføre bebyggelse, som er over 8,5 m højt.

Kirkebyggelinjen har til formål at beskytte kirker, der ligger mere eller mindre åbent i landskabet mod, at der opføres bebyggelse, som virker skæmmende på kirkerne eller hindrer, at kirkerne er synlige i landskabet. I tilfælde, hvor kirken er omgivet af bymæssig bebyggelse i hele beskyttelseszonen som det ansøgte område, gælder forbuddet ikke.

Mobildækningen i området med blandet erhverv og bolig er karakteriseret som lav. Placeringen ved Bryggertorvet er derfor valgt for at kunne give borgerne og de erhvervsdrivende i området bedre dækning i form af mere kvalitet og hastighed. Det eksisterende sendeanlæg kan ikke håndtere den mængde samtale og data via tjenester som mail, web, surfing, streaming-tjeneste mm., som brugerne i området med rette kan forvente.

Når forbruget i et givent område stiger, betyder det samtidig, at dækningsområdet for det pågældende sendeanlæg/ mobilmast formindskes. Behovet for nyt sendeanlæg/ mobilmast opstår, når der konstateres et konstant højt forbrug af kapacitet i netværket, som det ikke kan honorere, uden at der opstår såvel dæknings- som kapacitetshuller. Det er netop det, som TDC kan konstatere i det ansøgte område. Nærmeste mobilmast er en 42 m høj mobilmast ved Egedal Station.

Den 18-06-2019

Sagsnr.: 18-0078

Sagsbehandler:

Quang Huy Ha

Direkte tlf.: [redacted]

E-mail: [redacted]

Egedal Rådhus

Dronning Dagmars Vej 200

3650 Ølstykke

Telefon: [redacted]

Mail: [redacted]

Web: www.egedalkommune.dk

Åbningstid

Mandag - onsdag 10.00-14.00

Torsdag 10.00-17.30

Fredag 10.00-12.00

Det har ikke været muligt at finde høje strukturer eller høje bygninger i dækningsområdet til opsætning af antenner. Den ansøgte placering er derfor valgt, da det er centralt ved Bryggertorvet, som derfor kan dække hele området. Masten kan samtidig reduceres fra en 36 m gittermast til en 30 m rørmast på grund af områdets forholdsvis høje og centrale placering.

Med det ansøgte sendeanlæg ønsker TDC at forbedre kapaciteten for GSM900, UMT2100 samt LTE 800.

Det sundhedsmæssige aspekt

Selvom det sundhedsmæssige aspekt er et emne, der diskuteres og undersøges, fordi nærhed til antennesystemer kan have negative psykologiske konsekvenser i form af utryghed og usikkerhed, er det ikke et forhold, der indgår i sagsbehandlingen. Der har været en omfattende debat om den mulige strålingsrisiko for personer, der bor eller opholder sig i nærheden af masterne. Det skal her påpeges, at det ikke er påvist, at nærhed til mobilantener har negative sundhedsmæssige konsekvenser for befolkningen, idet målinger har vist at effekten fra de radiobølger, der sendes mellem sende- og modtageantener, ligger langt under de anbefalede grænseværdier.

Bemærkninger til naboorienteringen

Såfremt du har bemærkninger eller indsigelser til, at der eventuelt dispenseres fra nævnte bestemmelser til gennemførelse af projektet som ansøgt, skal disse være kommunen i hænde senest den 4. juli 2019.

Vi gør opmærksom på, at kommunen ikke har pligt til at rette sig efter eventuelle indsigelser, men at naboernes udtalelse alene indhentes for at give et så fyldestgørende beslutningsgrundlag som muligt. Orientering om sagens udfald vil blive fremsendt til alle, som rettidigt har indsendt bemærkninger til sagen.

Med venlig hilsen

Quang Huy Ha
byggesagsbehandler
Byplan og Byggesag
Center for By, Kultur og Borgerservice

Ansøgning og tegningsmateriale er vedlagt.

Kopi af høringsbrevet er sendt til Lindeeg, V/ Ulf Lindeneg, Frihedsmindevej 26, 4840 Nr. Alslev



Camilla Britt Sørensen
Ved Gadekæret 7
3650 Ølstykke

Naboorientering

Ansøgning om opførelse af en 30 m mobilmast på Bryggertorvet, matr. nr. 4 cn Ølstykke By, 3650 Ølstykke.

Der er ansøgt om tilladelse til at opføre en 30 m høj mobilmast ved husgavl på Nettobygningen på Niels Olsens vej 2a, 3650 Ølstykke.

Det ansøgte kræver dispensation fra lokalplan nr. 73 §7 stk. 7.15, der anfører, at "Bygningshøjden nord for veje a-b må ikke overstige 12 m."

Hvis du har bemærkninger til det ansøgte, skal det være kommunen i hænde senest d. 4. juli 2019.

Området hvor mobilmasten ønskes opført

Området, hvor masten ønskes placeret, er et område med blandet bolig og erhverv som dagligvarebutikker, detailbutikker, administration- og serviceerhverv typisk i stueetage med beboelse på 1. sal.

Bryggertorvet grænser op til et historisk område mod nord, med en afstand på 200 meter til Ølstykke Kirke, som oprindeligt er opført omkring 1100-tallet. Mod syd ca. 150 m ligger Frederikssundsvejen. Området er omgivet af bymæssig boligbebyggelse. Jævnfør naturbeskyttelsesloven er det forbudt indenfor 300 m til en kirke at opføre bebyggelse, som er over 8,5 m højt.

Kirkebyggelinjen har til formål at beskytte kirker, der ligger mere eller mindre åbent i landskabet mod, at der opføres bebyggelse, som virker skæmmende på kirkerne eller hindrer, at kirkerne er synlige i landskabet. I tilfælde, hvor kirken er omgivet af bymæssig bebyggelse i hele beskyttelseszonen som det ansøgte område, gælder forbuddet ikke.

Mobildækningen i området med blandet erhverv og bolig er karakteriseret som lav. Placeringen ved Bryggertorvet er derfor valgt for at kunne give borgerne og de erhvervsdrivende i området bedre dækning i form af mere kvalitet og hastighed. Det eksisterende sendeanlæg kan ikke håndtere den mængde samtale og data via tjenester som mail, web, surfing, streaming-tjeneste mm., som brugerne i området med rette kan forvente.

Når forbruget i et givent område stiger, betyder det samtidig, at dækningsområdet for det pågældende sendeanlæg/ mobilmast formindskes. Behovet for nyt sendeanlæg/ mobilmast opstår, når der konstateres et konstant højt forbrug af kapacitet i netværket, som det ikke kan honorere, uden at der opstår såvel dæknings- som kapacitetshuller. Det er netop det, som TDC kan konstatere i det ansøgte område. Nærmeste mobilmast er en 42 m høj mobilmast ved Egedal Station.

Den 18-06-2019

Sagsnr.: 18-0078

Sagsbehandler:

Quang Huy Ha

Direkte tlf.: [REDACTED]

E-mail: [REDACTED]

Egedal Rådhus

Dronning Dagmars Vej 200

3650 Ølstykke

Telefon: [REDACTED]

Mail: [REDACTED]

Web: www.egedalkommune.dk

Åbningstid

Mandag - onsdag 10.00-14.00

Torsdag 10.00-17.30

Fredag 10.00-12.00

Det har ikke været muligt at finde høje strukturer eller høje bygninger i dækningsområdet til opsætning af antenner. Den ansøgte placering er derfor valgt, da det er centralt ved Bryggertorvet, som derfor kan dække hele området. Masten kan samtidig reduceres fra en 36 m gittermast til en 30 m rørmast på grund af områdets forholdsvis høje og centrale placering.

Med det ansøgte sendeanlæg ønsker TDC at forbedre kapaciteten for GSM900, UMT2100 samt LTE 800.

Det sundhedsmæssige aspekt

Selvom det sundhedsmæssige aspekt er et emne, der diskuteres og undersøges, fordi nærhed til antennesystemer kan have negative psykologiske konsekvenser i form af utryghed og usikkerhed, er det ikke et forhold, der indgår i sagsbehandlingen. Der har været en omfattende debat om den mulige strålingsrisiko for personer, der bor eller opholder sig i nærheden af masterne. Det skal her påpeges, at det ikke er påvist, at nærhed til mobilantenner har negative sundhedsmæssige konsekvenser for befolkningen, idet målinger har vist at effekten fra de radiobølger, der sendes mellem sende- og modtageantenner, ligger langt under de anbefalede grænseværdier.

Bemærkninger til naboorienteringen

Såfremt du har bemærkninger eller indsigelser til, at der eventuelt dispenseres fra nævnte bestemmelser til gennemførelse af projektet som ansøgt, skal disse være kommunen i hænde senest den 4. juli 2019.

Vi gør opmærksom på, at kommunen ikke har pligt til at rette sig efter eventuelle indsigelser, men at naboernes udtalelse alene indhentes for at give et så fyldestgørende beslutningsgrundlag som muligt. Orientering om sagens udfald vil blive fremsendt til alle, som rettidigt har indsendt bemærkninger til sagen.

Med venlig hilsen

Quang Huy Ha
byggesagsbehandler
Byplan og Byggesag
Center for By, Kultur og Borgerservice

Ansøgning og tegningsmateriale er vedlagt.

Kopi af høringsbrevet er sendt til Lindeeg, V/ Ulf Lindeneg, Frihedsmindevej 26, 4840 Nr. Alslev



Jytte Yde
Københavnsvej 26 B
3650 Ølstykke

Naboorientering

Ansøgning om opførelse af en 30 m mobilmast på Bryggertorvet, matr. nr. 4 cn Ølstykke By, 3650 Ølstykke.

Der er ansøgt om tilladelse til at opføre en 30 m høj mobilmast ved husgavl på Nettobygningen på Niels Olsens vej 2a, 3650 Ølstykke.

Det ansøgte kræver dispensation fra lokalplan nr. 73 §7 stk. 7.15, der anfører, at *"Bygningshøjden nord for veje a-b må ikke overstige 12 m."*

Hvis du har bemærkninger til det ansøgte, skal det være kommunen i hænde senest d. 4. juli 2019.

Området hvor mobilmasten ønskes opført

Området, hvor masten ønskes placeret, er et område med blandet bolig og erhverv som dagligvarebutikker, detailbutikker, administration- og serviceerhverv typisk i stueetage med beboelse på 1. sal.

Bryggertorvet grænser op til et historisk område mod nord, med en afstand på 200 meter til Ølstykke Kirke, som oprindeligt er opført omkring 1100-tallet. Mod syd ca. 150 m ligger Frederikssundsvejen. Området er omgivet af bymæssig boligbebyggelse. Jævnfør naturbeskyttelsesloven er det forbudt indenfor 300 m til en kirke at opføre bebyggelse, som er over 8,5 m højt.

Kirkebyggelinjen har til formål at beskytte kirker, der ligger mere eller mindre åbent i landskabet mod, at der opføres bebyggelse, som virker skæmmende på kirkerne eller hindrer, at kirkerne er synlige i landskabet. I tilfælde, hvor kirken er omgivet af bymæssig bebyggelse i hele beskyttelseszonen som det ansøgte område, gælder forbuddet ikke.

Mobildækningen i området med blandet erhverv og bolig er karakteriseret som lav. Placeringen ved Bryggertorvet er derfor valgt for at kunne give borgerne og de erhvervsdrivende i området bedre dækning i form af mere kvalitet og hastighed. Det eksisterende sendeanlæg kan ikke håndtere den mængde samtale og data via tjenester som mail, web, surfing, streaming-tjeneste mm., som brugerne i området med rette kan forvente.

Når forbruget i et givent område stiger, betyder det samtidig, at dækningsområdet for det pågældende sendeanlæg/ mobilmast formindskes. Behovet for nyt sendeanlæg/ mobilmast opstår, når der konstateres et konstant højt forbrug af kapacitet i netværket, som det ikke kan honorere, uden at der opstår såvel dæknings- som kapacitetshuller. Det er netop det, som TDC kan konstatere i det ansøgte område. Nærmeste mobilmast er en 42 m høj mobilmast ved Egedal Station.

Den 18-06-2019

Sagsnr.: 18-0078

Sagsbehandler:

Quang Huy Ha

Direkte tlf.: [REDACTED]

E-mail: [REDACTED]

Egedal Rådhus
Dronning Dagmars Vej 200
3650 Ølstykke

Telefon: [REDACTED]

Mail: [REDACTED]

Web: www.egedalkommune.dk

Åbningstid

Mandag - onsdag	10.00-14.00
Torsdag	10.00-17.30
Fredag	10.00-12.00

Det har ikke været muligt at finde høje strukturer eller høje bygninger i dækningsområdet til opsætning af antenner. Den ansøgte placering er derfor valgt, da det er centralt ved Bryggertorvet, som derfor kan dække hele området. Masten kan samtidig reduceres fra en 36 m gittermast til en 30 m rørmast på grund af områdets forholdsvis høje og centrale placering.

Med det ansøgte sendeanlæg ønsker TDC at forbedre kapaciteten for GSM900, UMT2100 samt LTE 800.

Det sundhedsmæssige aspekt

Selvom det sundhedsmæssige aspekt er et emne, der diskuteres og undersøges, fordi nærhed til antennesystemer kan have negative psykologiske konsekvenser i form af utryghed og usikkerhed, er det ikke et forhold, der indgår i sagsbehandlingen. Der har været en omfattende debat om den mulige strålingsrisiko for personer, der bor eller opholder sig i nærheden af masterne. Det skal her påpeges, at det ikke er påvist, at nærhed til mobilantenner har negative sundhedsmæssige konsekvenser for befolkningen, idet målinger har vist at effekten fra de radiobølger, der sendes mellem sende- og modtageantenner, ligger langt under de anbefalede grænseværdier.

Bemærkninger til naboorienteringen

Såfremt du har bemærkninger eller indsigelser til, at der eventuelt dispenseres fra nævnte bestemmelser til gennemførelse af projektet som ansøgt, skal disse være kommunen i hænde senest den 4. juli 2019.

Vi gør opmærksom på, at kommunen ikke har pligt til at rette sig efter eventuelle indsigelser, men at naboernes udtalelse alene indhentes for at give et så fyldestgørende beslutningsgrundlag som muligt. Orientering om sagens udfald vil blive fremsendt til alle, som rettidigt har indsendt bemærkninger til sagen.

Med venlig hilsen

Quang Huy Ha
byggesagsbehandler
Byplan og Byggesag
Center for By, Kultur og Borgerservice

Ansøgning og tegningsmateriale er vedlagt.

Kopi af høringsbrevet er sendt til Lindeeg, V/ Ulf Lindeneg, Frihedsmindevej 26, 4840 Nr. Alslev



Yi-He Wu Stormoen
Københavnsvej 42
3650 Ølstykke

Naboorientering

Ansøgning om opførelse af en 30 m mobilmast på Bryggertorvet, matr. nr. 4 cn Ølstykke By, 3650 Ølstykke.

Der er ansøgt om tilladelse til at opføre en 30 m høj mobilmast ved husgavl på Nettobygningen på Niels Olsens vej 2a, 3650 Ølstykke.

Det ansøgte kræver dispensation fra lokalplan nr. 73 §7 stk. 7.15, der anfører, at "Bygningshøjden nord for veje a-b må ikke overstige 12 m."

Hvis du har bemærkninger til det ansøgte, skal det være kommunen i hænde senest d. 4. juli 2019.

Området hvor mobilmasten ønskes opført

Området, hvor masten ønskes placeret, er et område med blandet bolig og erhverv som dagligvarebutikker, detailbutikker, administration- og serviceerhverv typisk i stueetage med beboelse på 1. sal.

Bryggertorvet grænser op til et historisk område mod nord, med en afstand på 200 meter til Ølstykke Kirke, som oprindeligt er opført omkring 1100-tallet. Mod syd ca. 150 m ligger Frederikssundsvejen. Området er omgivet af bymæssig boligbebyggelse. Jævnfør naturbeskyttelsesloven er det forbudt indenfor 300 m til en kirke at opføre bebyggelse, som er over 8,5 m højt.

Kirkebyggelinjen har til formål at beskytte kirker, der ligger mere eller mindre åbent i landskabet mod, at der opføres bebyggelse, som virker skæmmende på kirkerne eller hindrer, at kirkerne er synlige i landskabet. I tilfælde, hvor kirken er omgivet af bymæssig bebyggelse i hele beskyttelseszonen som det ansøgte område, gælder forbuddet ikke.

Mobildækningen i området med blandet erhverv og bolig er karakteriseret som lav. Placeringen ved Bryggertorvet er derfor valgt for at kunne give borgerne og de erhvervsdrivende i området bedre dækning i form af mere kvalitet og hastighed. Det eksisterende sendeanlæg kan ikke håndtere den mængde samtale og data via tjenester som mail, web, surfing, streaming-tjeneste mm., som brugerne i området med rette kan forvente.

Når forbruget i et givent område stiger, betyder det samtidig, at dækningsområdet for det pågældende sendeanlæg/ mobilmast formindskes. Behovet for nyt sendeanlæg/ mobilmast opstår, når der konstateres et konstant højt forbrug af kapacitet i netværket, som det ikke kan honorere, uden at der opstår såvel dæknings- som kapacitetshuller. Det er netop det, som TDC kan konstatere i det ansøgte område. Nærmeste mobilmast er en 42 m høj mobilmast ved Egedal Station.

Den 18-06-2019

Sagsnr.: 18-0078

Sagsbehandler:

Quang Huy Ha

Direkte tlf.: [REDACTED]

E-mail: [REDACTED]

Egedal Rådhus

Dronning Dagmars Vej 200

3650 Ølstykke

Telefon: [REDACTED]

Mail: [REDACTED]

Web: www.egedalkommune.dk

Åbningstid

Mandag - onsdag 10.00-14.00

Torsdag 10.00-17.30

Fredag 10.00-12.00

Det har ikke været muligt at finde høje strukturer eller høje bygninger i dækningsområdet til opsætning af antenner. Den ansøgte placering er derfor valgt, da det er centralt ved Bryggertorvet, som derfor kan dække hele området. Masten kan samtidig reduceres fra en 36 m gittermast til en 30 m rørmast på grund af områdets forholdsvis høje og centrale placering.

Med det ansøgte sendeanlæg ønsker TDC at forbedre kapaciteten for GSM900, UMT2100 samt LTE 800.

Det sundhedsmæssige aspekt

Selvom det sundhedsmæssige aspekt er et emne, der diskuteres og undersøges, fordi nærhed til antennesystemer kan have negative psykologiske konsekvenser i form af utryghed og usikkerhed, er det ikke et forhold, der indgår i sagsbehandlingen. Der har været en omfattende debat om den mulige strålingsrisiko for personer, der bor eller opholder sig i nærheden af masterne. Det skal her påpeges, at det ikke er påvist, at nærhed til mobilantenner har negative sundhedsmæssige konsekvenser for befolkningen, idet målinger har vist at effekten fra de radiobølger, der sendes mellem sende- og modtageantenner, ligger langt under de anbefalede grænseværdier.

Bemærkninger til naboorienteringen

Såfremt du har bemærkninger eller indsigelser til, at der eventuelt dispenseres fra nævnte bestemmelser til gennemførelse af projektet som ansøgt, skal disse være kommunen i hænde senest den 4. juli 2019.

Vi gør opmærksom på, at kommunen ikke har pligt til at rette sig efter eventuelle indsigelser, men at naboernes udtalelse alene indhentes for at give et så fyldestgørende beslutningsgrundlag som muligt. Orientering om sagens udfald vil blive fremsendt til alle, som rettidigt har indsendt bemærkninger til sagen.

Med venlig hilsen

Quang Huy Ha
byggesagsbehandler
Byplan og Byggesag
Center for By, Kultur og Borgerservice

Ansøgning og tegningsmateriale er vedlagt.

Kopi af høringsbrevet er sendt til Lindeeg, V/ Ulf Lindeneg, Frihedsmindevej 26, 4840 Nr. Alslev



Neve EI v/ Kim Neve
Københavnsvej 6
3650 Ølstykke

Naboorientering

Ansøgning om opførelse af en 30 m mobilmast på Bryggertorvet, matr. nr. 4 cn Ølstykke By, 3650 Ølstykke.

Der er ansøgt om tilladelse til at opføre en 30 m høj mobilmast ved husgavl på Nettobygningen på Niels Olsens vej 2a, 3650 Ølstykke.

Det ansøgte kræver dispensation fra lokalplan nr. 73 §7 stk. 7.15, der anfører, at *"Bygningshøjden nord for veje a-b må ikke overstige 12 m."*

Hvis du har bemærkninger til det ansøgte, skal det være kommunen i hænde senest d. 4. juli 2019.

Området hvor mobilmasten ønskes opført

Området, hvor masten ønskes placeret, er et område med blandet bolig og erhverv som dagligvarebutikker, detailbutikker, administration- og serviceerhverv typisk i stueetage med beboelse på 1. sal.

Bryggertorvet grænser op til et historisk område mod nord, med en afstand på 200 meter til Ølstykke Kirke, som oprindeligt er opført omkring 1100-tallet. Mod syd ca. 150 m ligger Frederikssundsvejen. Området er omgivet af bymæssig boligbebyggelse. Jævnfør naturbeskyttelsesloven er det forbudt indenfor 300 m til en kirke at opføre bebyggelse, som er over 8,5 m højt.

Kirkebyggelinjen har til formål at beskytte kirker, der ligger mere eller mindre åbent i landskabet mod, at der opføres bebyggelse, som virker skæmmende på kirkerne eller hindrer, at kirkerne er synlige i landskabet. I tilfælde, hvor kirken er omgivet af bymæssig bebyggelse i hele beskyttelseszonen som det ansøgte område, gælder forbuddet ikke.

Mobildækningen i området med blandet erhverv og bolig er karakteriseret som lav. Placeringen ved Bryggertorvet er derfor valgt for at kunne give borgerne og de erhvervsdrivende i området bedre dækning i form af mere kvalitet og hastighed. Det eksisterende sendeanlæg kan ikke håndtere den mængde samtale og data via tjenester som mail, web, surfing, streaming-tjeneste mm., som brugerne i området med rette kan forvente.

Når forbruget i et givent område stiger, betyder det samtidig, at dækningsområdet for det pågældende sendeanlæg/ mobilmast formindskes. Behovet for nyt sendeanlæg/ mobilmast opstår, når der konstateres et konstant højt forbrug af kapacitet i netværket, som det ikke kan honorere, uden at der opstår såvel dæknings- som kapacitetshuller. Det er netop det, som TDC kan konstatere i det ansøgte område. Nærmeste mobilmast er en 42 m høj mobilmast ved Egedal Station.

Den 18-06-2019

Sagsnr.: 18-0078

Sagsbehandler:

Quang Huy Ha

Direkte tlf.: [REDACTED]

E-mail: [REDACTED]

Egedal Rådhus

Dronning Dagmars Vej 200

3650 Ølstykke

Telefon: [REDACTED]

Mail: [REDACTED]

Web: www.egedalkommune.dk

Åbningstid

Mandag - onsdag 10.00-14.00

Torsdag 10.00-17.30

Fredag 10.00-12.00

Det har ikke været muligt at finde høje strukturer eller høje bygninger i dækningsområdet til opsætning af antenner. Den ansøgte placering er derfor valgt, da det er centralt ved Bryggertorvet, som derfor kan dække hele området. Masten kan samtidig reduceres fra en 36 m gittermast til en 30 m rørmast på grund af områdets forholdsvis høje og centrale placering.

Med det ansøgte sendeanlæg ønsker TDC at forbedre kapaciteten for GSM900, UMT2100 samt LTE 800.

Det sundhedsmæssige aspekt

Selvom det sundhedsmæssige aspekt er et emne, der diskuteres og undersøges, fordi nærhed til antennesystemer kan have negative psykologiske konsekvenser i form af utryghed og usikkerhed, er det ikke et forhold, der indgår i sagsbehandlingen. Der har været en omfattende debat om den mulige strålingsrisiko for personer, der bor eller opholder sig i nærheden af masterne. Det skal her påpeges, at det ikke er påvist, at nærhed til mobilantenner har negative sundhedsmæssige konsekvenser for befolkningen, idet målinger har vist at effekten fra de radiobølger, der sendes mellem sende- og modtageantenner, ligger langt under de anbefalede grænseværdier.

Bemærkninger til naboorienteringen

Såfremt du har bemærkninger eller indsigelser til, at der eventuelt dispenseres fra nævnte bestemmelser til gennemførelse af projektet som ansøgt, skal disse være kommunen i hænde senest den 4. juli 2019.

Vi gør opmærksom på, at kommunen ikke har pligt til at rette sig efter eventuelle indsigelser, men at naboernes udtalelse alene indhentes for at give et så fyldestgørende beslutningsgrundlag som muligt. Orientering om sagens udfald vil blive fremsendt til alle, som rettidigt har indsendt bemærkninger til sagen.

Med venlig hilsen

Quang Huy Ha
byggesagsbehandler
Byplan og Byggesag
Center for By, Kultur og Borgerservice

Ansøgning og tegningsmateriale er vedlagt.

Kopi af høringsbrevet er sendt til Lindeeg, V/ Ulf Lindeneg, Frihedsmindevej 26, 4840 Nr. Alslev



Preben Bjarne Grip
Niels Olsens Vej 16
3650 Ølstykke

Naboorientering

Ansøgning om opførelse af en 30 m mobilmast på Bryggertorvet, matr. nr. 4 cn Ølstykke By, 3650 Ølstykke.

Der er ansøgt om tilladelse til at opføre en 30 m høj mobilmast ved husgavl på Nettobygningen på Niels Olsens vej 2a, 3650 Ølstykke.

Det ansøgte kræver dispensation fra lokalplan nr. 73 §7 stk. 7.15, der anfører, at *"Bygningshøjden nord for veje a-b må ikke overstige 12 m."*

Hvis du har bemærkninger til det ansøgte, skal det være kommunen i hænde senest d. 4. juli 2019.

Området hvor mobilmasten ønskes opført

Området, hvor masten ønskes placeret, er et område med blandet bolig og erhverv som dagligvarebutikker, detailbutikker, administration- og serviceerhverv typisk i stueetage med beboelse på 1. sal.

Bryggertorvet grænser op til et historisk område mod nord, med en afstand på 200 meter til Ølstykke Kirke, som oprindeligt er opført omkring 1100-tallet. Mod syd ca. 150 m ligger Frederikssundsvejen. Området er omgivet af bymæssig boligbebyggelse. Jævnfør naturbeskyttelsesloven er det forbudt indenfor 300 m til en kirke at opføre bebyggelse, som er over 8,5 m højt.

Kirkebyggelinjen har til formål at beskytte kirker, der ligger mere eller mindre åbent i landskabet mod, at der opføres bebyggelse, som virker skæmmende på kirkerne eller hindrer, at kirkerne er synlige i landskabet. I tilfælde, hvor kirken er omgivet af bymæssig bebyggelse i hele beskyttelseszonen som det ansøgte område, gælder forbuddet ikke.

Mobildækningen i området med blandet erhverv og bolig er karakteriseret som lav. Placeringen ved Bryggertorvet er derfor valgt for at kunne give borgerne og de erhvervsdrivende i området bedre dækning i form af mere kvalitet og hastighed. Det eksisterende sendeanlæg kan ikke håndtere den mængde samtale og data via tjenester som mail, web, surfing, streaming-tjeneste mm., som brugerne i området med rette kan forvente.

Når forbruget i et givent område stiger, betyder det samtidig, at dækningsområdet for det pågældende sendeanlæg/ mobilmast formindskes. Behovet for nyt sendeanlæg/ mobilmast opstår, når der konstateres et konstant højt forbrug af kapacitet i netværket, som det ikke kan honorere, uden at der opstår såvel dæknings- som kapacitetshuller. Det er netop det, som TDC kan konstatere i det ansøgte område. Nærmeste mobilmast er en 42 m høj mobilmast ved Egedal Station.

Den 18-06-2019

Sagsnr.: 18-0078

Sagsbehandler:

Quang Huy Ha

Direkte tlf.: [REDACTED]

E-mail: [REDACTED]

Egedal Rådhus

Dronning Dagmars Vej 200

3650 Ølstykke

Telefon: [REDACTED]

Mail: [REDACTED]

Web: www.egedalkommune.dk

Åbningstid

Mandag - onsdag 10.00-14.00

Torsdag 10.00-17.30

Fredag 10.00-12.00

Det har ikke været muligt at finde høje strukturer eller høje bygninger i dækningsområdet til opsætning af antenner. Den ansøgte placering er derfor valgt, da det er centralt ved Bryggertorvet, som derfor kan dække hele området. Masten kan samtidig reduceres fra en 36 m gittermast til en 30 m rørmast på grund af områdets forholdsvis høje og centrale placering.

Med det ansøgte sendeanlæg ønsker TDC at forbedre kapaciteten for GSM900, UMT2100 samt LTE 800.

Det sundhedsmæssige aspekt

Selvom det sundhedsmæssige aspekt er et emne, der diskuteres og undersøges, fordi nærhed til antennesystemer kan have negative psykologiske konsekvenser i form af utryghed og usikkerhed, er det ikke et forhold, der indgår i sagsbehandlingen. Der har været en omfattende debat om den mulige strålingsrisiko for personer, der bor eller opholder sig i nærheden af masterne. Det skal her påpeges, at det ikke er påvist, at nærhed til mobilantenner har negative sundhedsmæssige konsekvenser for befolkningen, idet målinger har vist at effekten fra de radiobølger, der sendes mellem sende- og modtageantenner, ligger langt under de anbefalede grænseværdier.

Bemærkninger til naboorienteringen

Såfremt du har bemærkninger eller indsigelser til, at der eventuelt dispenseres fra nævnte bestemmelser til gennemførelse af projektet som ansøgt, skal disse være kommunen i hænde senest den 4. juli 2019.

Vi gør opmærksom på, at kommunen ikke har pligt til at rette sig efter eventuelle indsigelser, men at naboernes udtalelse alene indhentes for at give et så fyldestgørende beslutningsgrundlag som muligt. Orientering om sagens udfald vil blive fremsendt til alle, som rettidigt har indsendt bemærkninger til sagen.

Med venlig hilsen

Quang Huy Ha
byggesagsbehandler
Byplan og Byggesag
Center for By, Kultur og Borgerservice

Ansøgning og tegningsmateriale er vedlagt.

Kopi af høringsbrevet er sendt til Lindeeg, V/ Ulf Lindeneg, Frihedsmindevej 26, 4840 Nr. Alslev



Gitte Jakobi Rasmussen
Nydamvej 11
3650 Ølstykke

Naboorientering

Ansøgning om opførelse af en 30 m mobilmast på Bryggertorvet, matr. nr. 4 cn Ølstykke By, 3650 Ølstykke.

Der er ansøgt om tilladelse til at opføre en 30 m høj mobilmast ved husgavl på Nettobygningen på Niels Olsens vej 2a, 3650 Ølstykke.

Det ansøgte kræver dispensation fra lokalplan nr. 73 §7 stk. 7.15, der anfører, at *"Bygningshøjden nord for veje a-b må ikke overstige 12 m."*

Hvis du har bemærkninger til det ansøgte, skal det være kommunen i hænde senest d. 4. juli 2019.

Området hvor mobilmasten ønskes opført

Området, hvor masten ønskes placeret, er et område med blandet bolig og erhverv som dagligvarebutikker, detailbutikker, administration- og serviceerhverv typisk i stueetage med beboelse på 1. sal.

Bryggertorvet grænser op til et historisk område mod nord, med en afstand på 200 meter til Ølstykke Kirke, som oprindeligt er opført omkring 1100-tallet. Mod syd ca. 150 m ligger Frederikssundsvejen. Området er omgivet af bymæssig boligbebyggelse. Jævnfør naturbeskyttelsesloven er det forbudt indenfor 300 m til en kirke at opføre bebyggelse, som er over 8,5 m højt.

Kirkebyggelinjen har til formål at beskytte kirker, der ligger mere eller mindre åbent i landskabet mod, at der opføres bebyggelse, som virker skæmmende på kirkerne eller hindrer, at kirkerne er synlige i landskabet. I tilfælde, hvor kirken er omgivet af bymæssig bebyggelse i hele beskyttelseszonen som det ansøgte område, gælder forbuddet ikke.

Mobildækningen i området med blandet erhverv og bolig er karakteriseret som lav. Placeringen ved Bryggertorvet er derfor valgt for at kunne give borgerne og de erhvervsdrivende i området bedre dækning i form af mere kvalitet og hastighed. Det eksisterende sendeanlæg kan ikke håndtere den mængde samtale og data via tjenester som mail, web, surfing, streaming-tjeneste mm., som brugerne i området med rette kan forvente.

Når forbruget i et givent område stiger, betyder det samtidig, at dækningsområdet for det pågældende sendeanlæg/ mobilmast formindskes. Behovet for nyt sendeanlæg/ mobilmast opstår, når der konstateres et konstant højt forbrug af kapacitet i netværket, som det ikke kan honorere, uden at der opstår såvel dæknings- som kapacitetshuller. Det er netop det, som TDC kan konstatere i det ansøgte område. Nærmeste mobilmast er en 42 m høj mobilmast ved Egedal Station.

Den 18-06-2019

Sagsnr.: 18-0078

Sagsbehandler:

Quang Huy Ha

Direkte tlf.: [REDACTED]

E-mail: [REDACTED]

Egedal Rådhus

Dronning Dagmars Vej 200

3650 Ølstykke

Telefon: [REDACTED]

Mail: [REDACTED]

Web: www.egedalkommune.dk

Åbningstid

Mandag - onsdag 10.00-14.00

Torsdag 10.00-17.30

Fredag 10.00-12.00

Det har ikke været muligt at finde høje strukturer eller høje bygninger i dækningsområdet til opsætning af antenner. Den ansøgte placering er derfor valgt, da det er centralt ved Bryggertorvet, som derfor kan dække hele området. Masten kan samtidig reduceres fra en 36 m gittermast til en 30 m rørmast på grund af områdets forholdsvis høje og centrale placering.

Med det ansøgte sendeanlæg ønsker TDC at forbedre kapaciteten for GSM900, UMT2100 samt LTE 800.

Det sundhedsmæssige aspekt

Selvom det sundhedsmæssige aspekt er et emne, der diskuteres og undersøges, fordi nærhed til antennesystemer kan have negative psykologiske konsekvenser i form af utryghed og usikkerhed, er det ikke et forhold, der indgår i sagsbehandlingen. Der har været en omfattende debat om den mulige strålingsrisiko for personer, der bor eller opholder sig i nærheden af masterne. Det skal her påpeges, at det ikke er påvist, at nærhed til mobilantenner har negative sundhedsmæssige konsekvenser for befolkningen, idet målinger har vist at effekten fra de radiobølger, der sendes mellem sende- og modtageantenner, ligger langt under de anbefalede grænseværdier.

Bemærkninger til naboorienteringen

Såfremt du har bemærkninger eller indsigelser til, at der eventuelt dispenseres fra nævnte bestemmelser til gennemførelse af projektet som ansøgt, skal disse være kommunen i hænde senest den 4. juli 2019.

Vi gør opmærksom på, at kommunen ikke har pligt til at rette sig efter eventuelle indsigelser, men at naboernes udtalelse alene indhentes for at give et så fyldestgørende beslutningsgrundlag som muligt. Orientering om sagens udfald vil blive fremsendt til alle, som rettidigt har indsendt bemærkninger til sagen.

Med venlig hilsen

Quang Huy Ha
byggesagsbehandler
Byplan og Byggesag
Center for By, Kultur og Borgerservice

Ansøgning og tegningsmateriale er vedlagt.

Kopi af høringsbrevet er sendt til Lindeeg, V/ Ulf Lindeneg, Frihedsmindevej 26, 4840 Nr. Alslev



Bent Kennet Møller
Stengårdsvej 13 A
3650 Ølstykke

Naboorientering

Ansøgning om opførelse af en 30 m mobilmast på Bryggertorvet, matr. nr. 4 cn Ølstykke By, 3650 Ølstykke.

Der er ansøgt om tilladelse til at opføre en 30 m høj mobilmast ved husgavl på Nettobygningen på Niels Olsens vej 2a, 3650 Ølstykke.

Det ansøgte kræver dispensation fra lokalplan nr. 73 §7 stk. 7.15, der anfører, at *"Bygningshøjden nord for veje a-b må ikke overstige 12 m."*

Hvis du har bemærkninger til det ansøgte, skal det være kommunen i hænde senest d. 4. juli 2019.

Området hvor mobilmasten ønskes opført

Området, hvor masten ønskes placeret, er et område med blandet bolig og erhverv som dagligvarebutikker, detailbutikker, administration- og serviceerhverv typisk i stueetage med beboelse på 1. sal.

Bryggertorvet grænser op til et historisk område mod nord, med en afstand på 200 meter til Ølstykke Kirke, som oprindeligt er opført omkring 1100-tallet. Mod syd ca. 150 m ligger Frederikssundsvejen. Området er omgivet af bymæssig boligbebyggelse. Jævnfør naturbeskyttelsesloven er det forbudt indenfor 300 m til en kirke at opføre bebyggelse, som er over 8,5 m højt.

Kirkebyggelinjen har til formål at beskytte kirker, der ligger mere eller mindre åbent i landskabet mod, at der opføres bebyggelse, som virker skæmmende på kirkerne eller hindrer, at kirkerne er synlige i landskabet. I tilfælde, hvor kirken er omgivet af bymæssig bebyggelse i hele beskyttelseszonen som det ansøgte område, gælder forbuddet ikke.

Mobildækningen i området med blandet erhverv og bolig er karakteriseret som lav. Placeringen ved Bryggertorvet er derfor valgt for at kunne give borgerne og de erhvervsdrivende i området bedre dækning i form af mere kvalitet og hastighed. Det eksisterende sendeanlæg kan ikke håndtere den mængde samtale og data via tjenester som mail, web, surfing, streaming-tjeneste mm., som brugerne i området med rette kan forvente.

Når forbruget i et givent område stiger, betyder det samtidig, at dækningsområdet for det pågældende sendeanlæg/ mobilmast formindskes. Behovet for nyt sendeanlæg/ mobilmast opstår, når der konstateres et konstant højt forbrug af kapacitet i netværket, som det ikke kan honorere, uden at der opstår såvel dæknings- som kapacitetshuller. Det er netop det, som TDC kan konstatere i det ansøgte område. Nærmeste mobilmast er en 42 m høj mobilmast ved Egedal Station.

Den 18-06-2019

Sagsnr.: 18-0078

Sagsbehandler:

Quang Huy Ha

Direkte tlf.: [REDACTED]

E-mail: [REDACTED]

Egedal Rådhus

Dronning Dagmars Vej 200

3650 Ølstykke

Telefon: [REDACTED]

Mail: [REDACTED]

Web: www.egedalkommune.dk

Åbningstid

Mandag - onsdag 10.00-14.00

Torsdag 10.00-17.30

Fredag 10.00-12.00

Det har ikke været muligt at finde høje strukturer eller høje bygninger i dækningsområdet til opsætning af antenner. Den ansøgte placering er derfor valgt, da det er centralt ved Bryggertorvet, som derfor kan dække hele området. Masten kan samtidig reduceres fra en 36 m gittermast til en 30 m rørmast på grund af områdets forholdsvis høje og centrale placering.

Med det ansøgte sendeanlæg ønsker TDC at forbedre kapaciteten for GSM900, UMT2100 samt LTE 800.

Det sundhedsmæssige aspekt

Selvom det sundhedsmæssige aspekt er et emne, der diskuteres og undersøges, fordi nærhed til antennesystemer kan have negative psykologiske konsekvenser i form af utryghed og usikkerhed, er det ikke et forhold, der indgår i sagsbehandlingen. Der har været en omfattende debat om den mulige strålingsrisiko for personer, der bor eller opholder sig i nærheden af masterne. Det skal her påpeges, at det ikke er påvist, at nærhed til mobilantenner har negative sundhedsmæssige konsekvenser for befolkningen, idet målinger har vist at effekten fra de radiobølger, der sendes mellem sende- og modtageantenner, ligger langt under de anbefalede grænseværdier.

Bemærkninger til naboorienteringen

Såfremt du har bemærkninger eller indsigelser til, at der eventuelt dispenseres fra nævnte bestemmelser til gennemførelse af projektet som ansøgt, skal disse være kommunen i hænde senest den 4. juli 2019.

Vi gør opmærksom på, at kommunen ikke har pligt til at rette sig efter eventuelle indsigelser, men at naboernes udtalelse alene indhentes for at give et så fyldestgørende beslutningsgrundlag som muligt. Orientering om sagens udfald vil blive fremsendt til alle, som rettidigt har indsendt bemærkninger til sagen.

Med venlig hilsen

Quang Huy Ha
byggesagsbehandler
Byplan og Byggesag
Center for By, Kultur og Borgerservice

Ansøgning og tegningsmateriale er vedlagt.

Kopi af høringsbrevet er sendt til Lindeeg, V/ Ulf Lindeneg, Frihedsmindevej 26, 4840 Nr. Alslev



Birgitte Wagner Luck
Bryggertorvet 35 H
3650 Ølstykke

Naboorientering

Ansøgning om opførelse af en 30 m mobilmast på Bryggertorvet, matr. nr. 4 cn Ølstykke By, 3650 Ølstykke.

Der er ansøgt om tilladelse til at opføre en 30 m høj mobilmast ved husgavl på Nettobygningen på Niels Olsens vej 2a, 3650 Ølstykke.

Det ansøgte kræver dispensation fra lokalplan nr. 73 §7 stk. 7.15, der anfører, at *"Bygningshøjden nord for veje a-b må ikke overstige 12 m."*

Hvis du har bemærkninger til det ansøgte, skal det være kommunen i hænde senest d. 4. juli 2019.

Området hvor mobilmasten ønskes opført

Området, hvor masten ønskes placeret, er et område med blandet bolig og erhverv som dagligvarebutikker, detailbutikker, administration- og serviceerhverv typisk i stueetage med beboelse på 1. sal.

Bryggertorvet grænser op til et historisk område mod nord, med en afstand på 200 meter til Ølstykke Kirke, som oprindeligt er opført omkring 1100-tallet. Mod syd ca. 150 m ligger Frederikssundsvejen. Området er omgivet af bymæssig boligbebyggelse. Jævnfør naturbeskyttelsesloven er det forbudt indenfor 300 m til en kirke at opføre bebyggelse, som er over 8,5 m højt.

Kirkebyggelinjen har til formål at beskytte kirker, der ligger mere eller mindre åbent i landskabet mod, at der opføres bebyggelse, som virker skæmmende på kirkerne eller hindrer, at kirkerne er synlige i landskabet. I tilfælde, hvor kirken er omgivet af bymæssig bebyggelse i hele beskyttelseszonen som det ansøgte område, gælder forbuddet ikke.

Mobildækningen i området med blandet erhverv og bolig er karakteriseret som lav. Placeringen ved Bryggertorvet er derfor valgt for at kunne give borgerne og de erhvervsdrivende i området bedre dækning i form af mere kvalitet og hastighed. Det eksisterende sendeanlæg kan ikke håndtere den mængde samtale og data via tjenester som mail, web, surfing, streaming-tjeneste mm., som brugerne i området med rette kan forvente.

Når forbruget i et givent område stiger, betyder det samtidig, at dækningsområdet for det pågældende sendeanlæg/ mobilmast formindskes. Behovet for nyt sendeanlæg/ mobilmast opstår, når der konstateres et konstant højt forbrug af kapacitet i netværket, som det ikke kan honorere, uden at der opstår såvel dæknings- som kapacitetshuller. Det er netop det, som TDC kan konstatere i det ansøgte område. Nærmeste mobilmast er en 42 m høj mobilmast ved Egedal Station.

Den 18-06-2019

Sagsnr.: 18-0078

Sagsbehandler:

Quang Huy Ha

Direkte tlf.: [REDACTED]

E-mail: [REDACTED]

Egedal Rådhus

Dronning Dagmars Vej 200

3650 Ølstykke

Telefon: [REDACTED]

Mail: [REDACTED]

Web: www.egedalkommune.dk

Åbningstid

Mandag - onsdag 10.00-14.00

Torsdag 10.00-17.30

Fredag 10.00-12.00

Det har ikke været muligt at finde høje strukturer eller høje bygninger i dækningsområdet til opsætning af antenner. Den ansøgte placering er derfor valgt, da det er centralt ved Bryggertorvet, som derfor kan dække hele området. Masten kan samtidig reduceres fra en 36 m gittermast til en 30 m rørmast på grund af områdets forholdsvis høje og centrale placering.

Med det ansøgte sendeanlæg ønsker TDC at forbedre kapaciteten for GSM900, UMT2100 samt LTE 800.

Det sundhedsmæssige aspekt

Selvom det sundhedsmæssige aspekt er et emne, der diskuteres og undersøges, fordi nærhed til antennesystemer kan have negative psykologiske konsekvenser i form af utryghed og usikkerhed, er det ikke et forhold, der indgår i sagsbehandlingen. Der har været en omfattende debat om den mulige strålingsrisiko for personer, der bor eller opholder sig i nærheden af masterne. Det skal her påpeges, at det ikke er påvist, at nærhed til mobilantener har negative sundhedsmæssige konsekvenser for befolkningen, idet målinger har vist at effekten fra de radiobølger, der sendes mellem sende- og modtageantener, ligger langt under de anbefalede grænseværdier.

Bemærkninger til naboorienteringen

Såfremt du har bemærkninger eller indsigelser til, at der eventuelt dispenseres fra nævnte bestemmelser til gennemførelse af projektet som ansøgt, skal disse være kommunen i hænde senest den 4. juli 2019.

Vi gør opmærksom på, at kommunen ikke har pligt til at rette sig efter eventuelle indsigelser, men at naboernes udtalelse alene indhentes for at give et så fyldestgørende beslutningsgrundlag som muligt. Orientering om sagens udfald vil blive fremsendt til alle, som rettidigt har indsendt bemærkninger til sagen.

Med venlig hilsen

Quang Huy Ha
byggesagsbehandler
Byplan og Byggesag
Center for By, Kultur og Borgerservice

Ansøgning og tegningsmateriale er vedlagt.

Kopi af høringsbrevet er sendt til Lindeeg, V/ Ulf Lindeneg, Frihedsmindevej 26, 4840 Nr. Alslev



Karen Margrete Hansen
Bryggertorvet 7
3650 Ølstykke

Naboorientering

Ansøgning om opførelse af en 30 m mobilmast på Bryggertorvet, matr. nr. 4 cn Ølstykke By, 3650 Ølstykke.

Der er ansøgt om tilladelse til at opføre en 30 m høj mobilmast ved husgavl på Nettobygningen på Niels Olsens vej 2a, 3650 Ølstykke.

Det ansøgte kræver dispensation fra lokalplan nr. 73 §7 stk. 7.15, der anfører, at "Bygningshøjden nord for veje a-b må ikke overstige 12 m."

Hvis du har bemærkninger til det ansøgte, skal det være kommunen i hænde senest d. 4. juli 2019.

Området hvor mobilmasten ønskes opført

Området, hvor masten ønskes placeret, er et område med blandet bolig og erhverv som dagligvarebutikker, detailbutikker, administration- og serviceerhverv typisk i stueetage med beboelse på 1. sal.

Bryggertorvet grænser op til et historisk område mod nord, med en afstand på 200 meter til Ølstykke Kirke, som oprindeligt er opført omkring 1100-tallet. Mod syd ca. 150 m ligger Frederikssundsvejen. Området er omgivet af bymæssig boligbebyggelse. Jævnfør naturbeskyttelsesloven er det forbudt indenfor 300 m til en kirke at opføre bebyggelse, som er over 8,5 m højt.

Kirkebyggelinjen har til formål at beskytte kirker, der ligger mere eller mindre åbent i landskabet mod, at der opføres bebyggelse, som virker skæmmende på kirkerne eller hindrer, at kirkerne er synlige i landskabet. I tilfælde, hvor kirken er omgivet af bymæssig bebyggelse i hele beskyttelseszonen som det ansøgte område, gælder forbuddet ikke.

Mobildækningen i området med blandet erhverv og bolig er karakteriseret som lav. Placeringen ved Bryggertorvet er derfor valgt for at kunne give borgerne og de erhvervsdrivende i området bedre dækning i form af mere kvalitet og hastighed. Det eksisterende sendeanlæg kan ikke håndtere den mængde samtale og data via tjenester som mail, web, surfing, streaming-tjeneste mm., som brugerne i området med rette kan forvente.

Når forbruget i et givent område stiger, betyder det samtidig, at dækningsområdet for det pågældende sendeanlæg/ mobilmast formindskes. Behovet for nyt sendeanlæg/ mobilmast opstår, når der konstateres et konstant højt forbrug af kapacitet i netværket, som det ikke kan honorere, uden at der opstår såvel dæknings- som kapacitetshuller. Det er netop det, som TDC kan konstatere i det ansøgte område. Nærmeste mobilmast er en 42 m høj mobilmast ved Egedal Station.

Den 18-06-2019

Sagsnr.: 18-0078

Sagsbehandler:

Quang Huy Ha

Direkte tlf.: [REDACTED]

E-mail: [REDACTED]

Egedal Rådhus

Dronning Dagmars Vej 200

3650 Ølstykke

Telefon: [REDACTED]

Mail: [REDACTED]

Web: www.egedalkommune.dk

Åbningstid

Mandag - onsdag 10.00-14.00

Torsdag 10.00-17.30

Fredag 10.00-12.00

Det har ikke været muligt at finde høje strukturer eller høje bygninger i dækningsområdet til opsætning af antenner. Den ansøgte placering er derfor valgt, da det er centralt ved Bryggertorvet, som derfor kan dække hele området. Masten kan samtidig reduceres fra en 36 m gittermast til en 30 m rørmast på grund af områdets forholdsvis høje og centrale placering.

Med det ansøgte sendeanlæg ønsker TDC at forbedre kapaciteten for GSM900, UMT2100 samt LTE 800.

Det sundhedsmæssige aspekt

Selvom det sundhedsmæssige aspekt er et emne, der diskuteres og undersøges, fordi nærhed til antennesystemer kan have negative psykologiske konsekvenser i form af utryghed og usikkerhed, er det ikke et forhold, der indgår i sagsbehandlingen. Der har været en omfattende debat om den mulige strålingsrisiko for personer, der bor eller opholder sig i nærheden af masterne. Det skal her påpeges, at det ikke er påvist, at nærhed til mobilantenner har negative sundhedsmæssige konsekvenser for befolkningen, idet målinger har vist at effekten fra de radiobølger, der sendes mellem sende- og modtageantenner, ligger langt under de anbefalede grænseværdier.

Bemærkninger til naboorienteringen

Såfremt du har bemærkninger eller indsigelser til, at der eventuelt dispenseres fra nævnte bestemmelser til gennemførelse af projektet som ansøgt, skal disse være kommunen i hænde senest den 4. juli 2019.

Vi gør opmærksom på, at kommunen ikke har pligt til at rette sig efter eventuelle indsigelser, men at naboernes udtalelse alene indhentes for at give et så fyldestgørende beslutningsgrundlag som muligt. Orientering om sagens udfald vil blive fremsendt til alle, som rettidigt har indsendt bemærkninger til sagen.

Med venlig hilsen

Quang Huy Ha
byggesagsbehandler
Byplan og Byggesag
Center for By, Kultur og Borgerservice

Ansøgning og tegningsmateriale er vedlagt.

Kopi af høringsbrevet er sendt til Lindeeg, V/ Ulf Lindeneg, Frihedsmindevej 26, 4840 Nr. Alslev



Julie Vellier Nyegaard
Tingstedet 14
3650 Ølstykke

Naboorientering

Ansøgning om opførelse af en 30 m mobilmast på Bryggertorvet, matr. nr. 4 cn Ølstykke By, 3650 Ølstykke.

Der er ansøgt om tilladelse til at opføre en 30 m høj mobilmast ved husgavl på Nettobygningen på Niels Olsens vej 2a, 3650 Ølstykke.

Det ansøgte kræver dispensation fra lokalplan nr. 73 §7 stk. 7.15, der anfører, at "Bygningshøjden nord for veje a-b må ikke overstige 12 m."

Hvis du har bemærkninger til det ansøgte, skal det være kommunen i hænde senest d. 4. juli 2019.

Området hvor mobilmasten ønskes opført

Området, hvor masten ønskes placeret, er et område med blandet bolig og erhverv som dagligvarebutikker, detailbutikker, administration- og serviceerhverv typisk i stueetage med beboelse på 1. sal.

Bryggertorvet grænser op til et historisk område mod nord, med en afstand på 200 meter til Ølstykke Kirke, som oprindeligt er opført omkring 1100-tallet. Mod syd ca. 150 m ligger Frederikssundsvejen. Området er omgivet af bymæssig boligbebyggelse. Jævnfør naturbeskyttelsesloven er det forbudt indenfor 300 m til en kirke at opføre bebyggelse, som er over 8,5 m højt.

Kirkebyggelinjen har til formål at beskytte kirker, der ligger mere eller mindre åbent i landskabet mod, at der opføres bebyggelse, som virker skæmmende på kirkerne eller hindrer, at kirkerne er synlige i landskabet. I tilfælde, hvor kirken er omgivet af bymæssig bebyggelse i hele beskyttelseszonen som det ansøgte område, gælder forbuddet ikke.

Mobildækningen i området med blandet erhverv og bolig er karakteriseret som lav. Placeringen ved Bryggertorvet er derfor valgt for at kunne give borgerne og de erhvervsdrivende i området bedre dækning i form af mere kvalitet og hastighed. Det eksisterende sendeanlæg kan ikke håndtere den mængde samtale og data via tjenester som mail, web, surfing, streaming-tjeneste mm., som brugerne i området med rette kan forvente.

Når forbruget i et givent område stiger, betyder det samtidig, at dækningsområdet for det pågældende sendeanlæg/ mobilmast formindskes. Behovet for nyt sendeanlæg/ mobilmast opstår, når der konstateres et konstant højt forbrug af kapacitet i netværket, som det ikke kan honorere, uden at der opstår såvel dæknings- som kapacitetshuller. Det er netop det, som TDC kan konstatere i det ansøgte område. Nærmeste mobilmast er en 42 m høj mobilmast ved Egedal Station.

Den 18-06-2019

Sagsnr.: 18-0078

Sagsbehandler:

Quang Huy Ha

Direkte tlf.: [REDACTED]

E-mail: [REDACTED]

Egedal Rådhus

Dronning Dagmars Vej 200

3650 Ølstykke

Telefon: [REDACTED]

Mail: [REDACTED]

Web: www.egedalkommune.dk

Åbningstid

Mandag - onsdag 10.00-14.00

Torsdag 10.00-17.30

Fredag 10.00-12.00

Det har ikke været muligt at finde høje strukturer eller høje bygninger i dækningsområdet til opsætning af antenner. Den ansøgte placering er derfor valgt, da det er centralt ved Bryggertorvet, som derfor kan dække hele området. Masten kan samtidig reduceres fra en 36 m gittermast til en 30 m rørmast på grund af områdets forholdsvis høje og centrale placering.

Med det ansøgte sendeanlæg ønsker TDC at forbedre kapaciteten for GSM900, UMT2100 samt LTE 800.

Det sundhedsmæssige aspekt

Selvom det sundhedsmæssige aspekt er et emne, der diskuteres og undersøges, fordi nærhed til antennesystemer kan have negative psykologiske konsekvenser i form af utryghed og usikkerhed, er det ikke et forhold, der indgår i sagsbehandlingen. Der har været en omfattende debat om den mulige strålingsrisiko for personer, der bor eller opholder sig i nærheden af masterne. Det skal her påpeges, at det ikke er påvist, at nærhed til mobilantenner har negative sundhedsmæssige konsekvenser for befolkningen, idet målinger har vist at effekten fra de radiobølger, der sendes mellem sende- og modtageantenner, ligger langt under de anbefalede grænseværdier.

Bemærkninger til naboorienteringen

Såfremt du har bemærkninger eller indsigelser til, at der eventuelt dispenseres fra nævnte bestemmelser til gennemførelse af projektet som ansøgt, skal disse være kommunen i hænde senest den 4. juli 2019.

Vi gør opmærksom på, at kommunen ikke har pligt til at rette sig efter eventuelle indsigelser, men at naboernes udtalelse alene indhentes for at give et så fyldestgørende beslutningsgrundlag som muligt. Orientering om sagens udfald vil blive fremsendt til alle, som rettidigt har indsendt bemærkninger til sagen.

Med venlig hilsen

Quang Huy Ha
byggesagsbehandler
Byplan og Byggesag
Center for By, Kultur og Borgerservice

Ansøgning og tegningsmateriale er vedlagt.

Kopi af høringsbrevet er sendt til Lindeeg, V/ Ulf Lindeneg, Frihedsmindevej 26, 4840 Nr. Alslev



Jan René Rasmussen
Hampelandvej 44
3650 Ølstykke

Naboorientering

Ansøgning om opførelse af en 30 m mobilmast på Bryggertorvet, matr. nr. 4 cn Ølstykke By, 3650 Ølstykke.

Der er ansøgt om tilladelse til at opføre en 30 m høj mobilmast ved husgavl på Nettobygningen på Niels Olsens vej 2a, 3650 Ølstykke.

Det ansøgte kræver dispensation fra lokalplan nr. 73 §7 stk. 7.15, der anfører, at "Bygningshøjden nord for veje a-b må ikke overstige 12 m."

Hvis du har bemærkninger til det ansøgte, skal det være kommunen i hænde senest d. 4. juli 2019.

Området hvor mobilmasten ønskes opført

Området, hvor masten ønskes placeret, er et område med blandet bolig og erhverv som dagligvarebutikker, detailbutikker, administration- og serviceerhverv typisk i stueetage med beboelse på 1. sal.

Bryggertorvet grænser op til et historisk område mod nord, med en afstand på 200 meter til Ølstykke Kirke, som oprindeligt er opført omkring 1100-tallet. Mod syd ca. 150 m ligger Frederikssundsvejen. Området er omgivet af bymæssig boligbebyggelse. Jævnfør naturbeskyttelsesloven er det forbudt indenfor 300 m til en kirke at opføre bebyggelse, som er over 8,5 m højt.

Kirkebyggelinjen har til formål at beskytte kirker, der ligger mere eller mindre åbent i landskabet mod, at der opføres bebyggelse, som virker skæmmende på kirkerne eller hindrer, at kirkerne er synlige i landskabet. I tilfælde, hvor kirken er omgivet af bymæssig bebyggelse i hele beskyttelseszonen som det ansøgte område, gælder forbuddet ikke.

Mobildækningen i området med blandet erhverv og bolig er karakteriseret som lav. Placeringen ved Bryggertorvet er derfor valgt for at kunne give borgerne og de erhvervsdrivende i området bedre dækning i form af mere kvalitet og hastighed. Det eksisterende sendeanlæg kan ikke håndtere den mængde samtale og data via tjenester som mail, web, surfing, streaming-tjeneste mm., som brugerne i området med rette kan forvente.

Når forbruget i et givent område stiger, betyder det samtidig, at dækningsområdet for det pågældende sendeanlæg/ mobilmast formindskes. Behovet for nyt sendeanlæg/ mobilmast opstår, når der konstateres et konstant højt forbrug af kapacitet i netværket, som det ikke kan honorere, uden at der opstår såvel dæknings- som kapacitetshuller. Det er netop det, som TDC kan konstatere i det ansøgte område. Nærmeste mobilmast er en 42 m høj mobilmast ved Egedal Station.

Den 18-06-2019

Sagsnr.: 18-0078

Sagsbehandler:

Quang Huy Ha

Direkte tlf.: [REDACTED]

E-mail: [REDACTED]

Egedal Rådhus

Dronning Dagmars Vej 200

3650 Ølstykke

Telefon: [REDACTED]

Mail: [REDACTED]

Web: www.egedalkommune.dk

Åbningstid

Mandag - onsdag 10.00-14.00

Torsdag 10.00-17.30

Fredag 10.00-12.00

Det har ikke været muligt at finde høje strukturer eller høje bygninger i dækningsområdet til opsætning af antenner. Den ansøgte placering er derfor valgt, da det er centralt ved Bryggertorvet, som derfor kan dække hele området. Masten kan samtidig reduceres fra en 36 m gittermast til en 30 m rørmast på grund af områdets forholdsvis høje og centrale placering.

Med det ansøgte sendeanlæg ønsker TDC at forbedre kapaciteten for GSM900, UMT2100 samt LTE 800.

Det sundhedsmæssige aspekt

Selvom det sundhedsmæssige aspekt er et emne, der diskuteres og undersøges, fordi nærhed til antennesystemer kan have negative psykologiske konsekvenser i form af utryghed og usikkerhed, er det ikke et forhold, der indgår i sagsbehandlingen. Der har været en omfattende debat om den mulige strålingsrisiko for personer, der bor eller opholder sig i nærheden af masterne. Det skal her påpeges, at det ikke er påvist, at nærhed til mobilantener har negative sundhedsmæssige konsekvenser for befolkningen, idet målinger har vist at effekten fra de radiobølger, der sendes mellem sende- og modtageantener, ligger langt under de anbefalede grænseværdier.

Bemærkninger til naboorienteringen

Såfremt du har bemærkninger eller indsigelser til, at der eventuelt dispenseres fra nævnte bestemmelser til gennemførelse af projektet som ansøgt, skal disse være kommunen i hænde senest den 4. juli 2019.

Vi gør opmærksom på, at kommunen ikke har pligt til at rette sig efter eventuelle indsigelser, men at naboernes udtalelse alene indhentes for at give et så fyldestgørende beslutningsgrundlag som muligt. Orientering om sagens udfald vil blive fremsendt til alle, som rettidigt har indsendt bemærkninger til sagen.

Med venlig hilsen

Quang Huy Ha
byggesagsbehandler
Byplan og Byggesag
Center for By, Kultur og Borgerservice

Ansøgning og tegningsmateriale er vedlagt.

Kopi af høringsbrevet er sendt til Lindeeg, V/ Ulf Lindeneg, Frihedsmindevej 26, 4840 Nr. Alslev



Michelle Denise Brincker
Kildegårdsvej 8
3650 Ølstykke

Naboorientering

Ansøgning om opførelse af en 30 m mobilmast på Bryggertorvet, matr. nr. 4 cn Ølstykke By, 3650 Ølstykke.

Der er ansøgt om tilladelse til at opføre en 30 m høj mobilmast ved husgavl på Nettobygningen på Niels Olsens vej 2a, 3650 Ølstykke.

Det ansøgte kræver dispensation fra lokalplan nr. 73 §7 stk. 7.15, der anfører, at *"Bygningshøjden nord for veje a-b må ikke overstige 12 m."*

Hvis du har bemærkninger til det ansøgte, skal det være kommunen i hænde senest d. 4. juli 2019.

Området hvor mobilmasten ønskes opført

Området, hvor masten ønskes placeret, er et område med blandet bolig og erhverv som dagligvarebutikker, detailbutikker, administration- og serviceerhverv typisk i stueetage med beboelse på 1. sal.

Bryggertorvet grænser op til et historisk område mod nord, med en afstand på 200 meter til Ølstykke Kirke, som oprindeligt er opført omkring 1100-tallet. Mod syd ca. 150 m ligger Frederikssundsvejen. Området er omgivet af bymæssig boligbebyggelse. Jævnfør naturbeskyttelsesloven er det forbudt indenfor 300 m til en kirke at opføre bebyggelse, som er over 8,5 m højt.

Kirkebyggelinjen har til formål at beskytte kirker, der ligger mere eller mindre åbent i landskabet mod, at der opføres bebyggelse, som virker skæmmende på kirkerne eller hindrer, at kirkerne er synlige i landskabet. I tilfælde, hvor kirken er omgivet af bymæssig bebyggelse i hele beskyttelseszonen som det ansøgte område, gælder forbuddet ikke.

Mobildækningen i området med blandet erhverv og bolig er karakteriseret som lav. Placeringen ved Bryggertorvet er derfor valgt for at kunne give borgerne og de erhvervsdrivende i området bedre dækning i form af mere kvalitet og hastighed. Det eksisterende sendeanlæg kan ikke håndtere den mængde samtale og data via tjenester som mail, web, surfing, streaming-tjeneste mm., som brugerne i området med rette kan forvente.

Når forbruget i et givent område stiger, betyder det samtidig, at dækningsområdet for det pågældende sendeanlæg/ mobilmast formindskes. Behovet for nyt sendeanlæg/ mobilmast opstår, når der konstateres et konstant højt forbrug af kapacitet i netværket, som det ikke kan honorere, uden at der opstår såvel dæknings- som kapacitetshuller. Det er netop det, som TDC kan konstatere i det ansøgte område. Nærmeste mobilmast er en 42 m høj mobilmast ved Egedal Station.

Den 18-06-2019

Sagsnr.: 18-0078

Sagsbehandler:

Quang Huy Ha

Direkte tlf.: [REDACTED]

E-mail: [REDACTED]

Egedal Rådhus

Dronning Dagmars Vej 200

3650 Ølstykke

Telefon: [REDACTED]

Mail: [REDACTED]

Web: www.egedalkommune.dk

Åbningstid

Mandag - onsdag 10.00-14.00

Torsdag 10.00-17.30

Fredag 10.00-12.00

Det har ikke været muligt at finde høje strukturer eller høje bygninger i dækningsområdet til opsætning af antenner. Den ansøgte placering er derfor valgt, da det er centralt ved Bryggertorvet, som derfor kan dække hele området. Masten kan samtidig reduceres fra en 36 m gittermast til en 30 m rørmast på grund af områdets forholdsvis høje og centrale placering.

Med det ansøgte sendeanlæg ønsker TDC at forbedre kapaciteten for GSM900, UMT2100 samt LTE 800.

Det sundhedsmæssige aspekt

Selvom det sundhedsmæssige aspekt er et emne, der diskuteres og undersøges, fordi nærhed til antennesystemer kan have negative psykologiske konsekvenser i form af utryghed og usikkerhed, er det ikke et forhold, der indgår i sagsbehandlingen. Der har været en omfattende debat om den mulige strålingsrisiko for personer, der bor eller opholder sig i nærheden af masterne. Det skal her påpeges, at det ikke er påvist, at nærhed til mobilantenner har negative sundhedsmæssige konsekvenser for befolkningen, idet målinger har vist at effekten fra de radiobølger, der sendes mellem sende- og modtageantenner, ligger langt under de anbefalede grænseværdier.

Bemærkninger til naboorienteringen

Såfremt du har bemærkninger eller indsigelser til, at der eventuelt dispenseres fra nævnte bestemmelser til gennemførelse af projektet som ansøgt, skal disse være kommunen i hænde senest den 4. juli 2019.

Vi gør opmærksom på, at kommunen ikke har pligt til at rette sig efter eventuelle indsigelser, men at naboernes udtalelse alene indhentes for at give et så fyldestgørende beslutningsgrundlag som muligt. Orientering om sagens udfald vil blive fremsendt til alle, som rettidigt har indsendt bemærkninger til sagen.

Med venlig hilsen

Quang Huy Ha
byggesagsbehandler
Byplan og Byggesag
Center for By, Kultur og Borgerservice

Ansøgning og tegningsmateriale er vedlagt.

Kopi af høringsbrevet er sendt til Lindeeg, V/ Ulf Lindeneg, Frihedsmindevej 26, 4840 Nr. Alslev



Sabine Lisbjerg K Rasmussen
Stengårdsvej 10
3650 Ølstykke

Naboorientering

Ansøgning om opførelse af en 30 m mobilmast på Bryggertorvet, matr. nr. 4 cn Ølstykke By, 3650 Ølstykke.

Der er ansøgt om tilladelse til at opføre en 30 m høj mobilmast ved husgavl på Nettobygningen på Niels Olsens vej 2a, 3650 Ølstykke.

Det ansøgte kræver dispensation fra lokalplan nr. 73 §7 stk. 7.15, der anfører, at *"Bygningshøjden nord for veje a-b må ikke overstige 12 m."*

Hvis du har bemærkninger til det ansøgte, skal det være kommunen i hænde senest d. 4. juli 2019.

Området hvor mobilmasten ønskes opført

Området, hvor masten ønskes placeret, er et område med blandet bolig og erhverv som dagligvarebutikker, detailbutikker, administration- og serviceerhverv typisk i stueetage med beboelse på 1. sal.

Bryggertorvet grænser op til et historisk område mod nord, med en afstand på 200 meter til Ølstykke Kirke, som oprindeligt er opført omkring 1100-tallet. Mod syd ca. 150 m ligger Frederikssundsvejen. Området er omgivet af bymæssig boligbebyggelse. Jævnfør naturbeskyttelsesloven er det forbudt indenfor 300 m til en kirke at opføre bebyggelse, som er over 8,5 m højt.

Kirkebyggelinjen har til formål at beskytte kirker, der ligger mere eller mindre åbent i landskabet mod, at der opføres bebyggelse, som virker skæmmende på kirkerne eller hindrer, at kirkerne er synlige i landskabet. I tilfælde, hvor kirken er omgivet af bymæssig bebyggelse i hele beskyttelseszonen som det ansøgte område, gælder forbuddet ikke.

Mobildækningen i området med blandet erhverv og bolig er karakteriseret som lav. Placeringen ved Bryggertorvet er derfor valgt for at kunne give borgerne og de erhvervsdrivende i området bedre dækning i form af mere kvalitet og hastighed. Det eksisterende sendeanlæg kan ikke håndtere den mængde samtale og data via tjenester som mail, web, surfing, streaming-tjeneste mm., som brugerne i området med rette kan forvente.

Når forbruget i et givent område stiger, betyder det samtidig, at dækningsområdet for det pågældende sendeanlæg/ mobilmast formindskes. Behovet for nyt sendeanlæg/ mobilmast opstår, når der konstateres et konstant højt forbrug af kapacitet i netværket, som det ikke kan honorere, uden at der opstår såvel dæknings- som kapacitetshuller. Det er netop det, som TDC kan konstatere i det ansøgte område. Nærmeste mobilmast er en 42 m høj mobilmast ved Egedal Station.

Den 18-06-2019

Sagsnr.: 18-0078

Sagsbehandler:

Quang Huy Ha

Direkte tlf.: [REDACTED]

E-mail: [REDACTED]

Egedal Rådhus

Dronning Dagmars Vej 200

3650 Ølstykke

Telefon: [REDACTED]

Mail: [REDACTED]

Web: www.egedalkommune.dk

Åbningstid

Mandag - onsdag 10.00-14.00

Torsdag 10.00-17.30

Fredag 10.00-12.00

Det har ikke været muligt at finde høje strukturer eller høje bygninger i dækningsområdet til opsætning af antenner. Den ansøgte placering er derfor valgt, da det er centralt ved Bryggertorvet, som derfor kan dække hele området. Masten kan samtidig reduceres fra en 36 m gittermast til en 30 m rørmast på grund af områdets forholdsvis høje og centrale placering.

Med det ansøgte sendeanlæg ønsker TDC at forbedre kapaciteten for GSM900, UMT2100 samt LTE 800.

Det sundhedsmæssige aspekt

Selvom det sundhedsmæssige aspekt er et emne, der diskuteres og undersøges, fordi nærhed til antennesystemer kan have negative psykologiske konsekvenser i form af utryghed og usikkerhed, er det ikke et forhold, der indgår i sagsbehandlingen. Der har været en omfattende debat om den mulige strålingsrisiko for personer, der bor eller opholder sig i nærheden af masterne. Det skal her påpeges, at det ikke er påvist, at nærhed til mobilantenner har negative sundhedsmæssige konsekvenser for befolkningen, idet målinger har vist at effekten fra de radiobølger, der sendes mellem sende- og modtageantenner, ligger langt under de anbefalede grænseværdier.

Bemærkninger til naboorienteringen

Såfremt du har bemærkninger eller indsigelser til, at der eventuelt dispenseres fra nævnte bestemmelser til gennemførelse af projektet som ansøgt, skal disse være kommunen i hænde senest den 4. juli 2019.

Vi gør opmærksom på, at kommunen ikke har pligt til at rette sig efter eventuelle indsigelser, men at naboernes udtalelse alene indhentes for at give et så fyldestgørende beslutningsgrundlag som muligt. Orientering om sagens udfald vil blive fremsendt til alle, som rettidigt har indsendt bemærkninger til sagen.

Med venlig hilsen

Quang Huy Ha
byggesagsbehandler
Byplan og Byggesag
Center for By, Kultur og Borgerservice

Ansøgning og tegningsmateriale er vedlagt.

Kopi af høringsbrevet er sendt til Lindeeg, V/ Ulf Lindeneg, Frihedsmindevej 26, 4840 Nr. Alslev



Claus Larsen
Tingstedet 5
3650 Ølstykke

Naboorientering

Ansøgning om opførelse af en 30 m mobilmast på Bryggertorvet, matr. nr. 4 cn Ølstykke By, 3650 Ølstykke.

Der er ansøgt om tilladelse til at opføre en 30 m høj mobilmast ved husgavl på Nettobygningen på Niels Olsens vej 2a, 3650 Ølstykke.

Det ansøgte kræver dispensation fra lokalplan nr. 73 §7 stk. 7.15, der anfører, at "Bygningshøjden nord for veje a-b må ikke overstige 12 m."

Hvis du har bemærkninger til det ansøgte, skal det være kommunen i hænde senest d. 4. juli 2019.

Området hvor mobilmasten ønskes opført

Området, hvor masten ønskes placeret, er et område med blandet bolig og erhverv som dagligvarebutikker, detailbutikker, administration- og serviceerhverv typisk i stueetage med beboelse på 1. sal.

Bryggertorvet grænser op til et historisk område mod nord, med en afstand på 200 meter til Ølstykke Kirke, som oprindeligt er opført omkring 1100-tallet. Mod syd ca. 150 m ligger Frederikssundsvejen. Området er omgivet af bymæssig boligbebyggelse. Jævnfør naturbeskyttelsesloven er det forbudt indenfor 300 m til en kirke at opføre bebyggelse, som er over 8,5 m højt.

Kirkebyggelinjen har til formål at beskytte kirker, der ligger mere eller mindre åbent i landskabet mod, at der opføres bebyggelse, som virker skæmmende på kirkerne eller hindrer, at kirkerne er synlige i landskabet. I tilfælde, hvor kirken er omgivet af bymæssig bebyggelse i hele beskyttelseszonen som det ansøgte område, gælder forbuddet ikke.

Mobildækningen i området med blandet erhverv og bolig er karakteriseret som lav. Placeringen ved Bryggertorvet er derfor valgt for at kunne give borgerne og de erhvervsdrivende i området bedre dækning i form af mere kvalitet og hastighed. Det eksisterende sendeanlæg kan ikke håndtere den mængde samtale og data via tjenester som mail, web, surfing, streaming-tjeneste mm., som brugerne i området med rette kan forvente.

Når forbruget i et givent område stiger, betyder det samtidig, at dækningsområdet for det pågældende sendeanlæg/ mobilmast formindskes. Behovet for nyt sendeanlæg/ mobilmast opstår, når der konstateres et konstant højt forbrug af kapacitet i netværket, som det ikke kan honorere, uden at der opstår såvel dæknings- som kapacitetshuller. Det er netop det, som TDC kan konstatere i det ansøgte område. Nærmeste mobilmast er en 42 m høj mobilmast ved Egedal Station.

Den 18-06-2019

Sagsnr.: 18-0078

Sagsbehandler:

Quang Huy Ha

Direkte tlf.: [REDACTED]

E-mail: [REDACTED]

Egedal Rådhus

Dronning Dagmars Vej 200

3650 Ølstykke

Telefon: [REDACTED]

Mail: [REDACTED]

Web: www.egedalkommune.dk

Åbningstid

Mandag - onsdag 10.00-14.00

Torsdag 10.00-17.30

Fredag 10.00-12.00

Det har ikke været muligt at finde høje strukturer eller høje bygninger i dækningsområdet til opsætning af antenner. Den ansøgte placering er derfor valgt, da det er centralt ved Bryggertorvet, som derfor kan dække hele området. Masten kan samtidig reduceres fra en 36 m gittermast til en 30 m rørmast på grund af områdets forholdsvis høje og centrale placering.

Med det ansøgte sendeanlæg ønsker TDC at forbedre kapaciteten for GSM900, UMT2100 samt LTE 800.

Det sundhedsmæssige aspekt

Selvom det sundhedsmæssige aspekt er et emne, der diskuteres og undersøges, fordi nærhed til antennesystemer kan have negative psykologiske konsekvenser i form af utryghed og usikkerhed, er det ikke et forhold, der indgår i sagsbehandlingen. Der har været en omfattende debat om den mulige strålingsrisiko for personer, der bor eller opholder sig i nærheden af masterne. Det skal her påpeges, at det ikke er påvist, at nærhed til mobilantenner har negative sundhedsmæssige konsekvenser for befolkningen, idet målinger har vist at effekten fra de radiobølger, der sendes mellem sende- og modtageantenner, ligger langt under de anbefalede grænseværdier.

Bemærkninger til naboorienteringen

Såfremt du har bemærkninger eller indsigelser til, at der eventuelt dispenseres fra nævnte bestemmelser til gennemførelse af projektet som ansøgt, skal disse være kommunen i hænde senest den 4. juli 2019.

Vi gør opmærksom på, at kommunen ikke har pligt til at rette sig efter eventuelle indsigelser, men at naboernes udtalelse alene indhentes for at give et så fyldestgørende beslutningsgrundlag som muligt. Orientering om sagens udfald vil blive fremsendt til alle, som rettidigt har indsendt bemærkninger til sagen.

Med venlig hilsen

Quang Huy Ha
byggesagsbehandler
Byplan og Byggesag
Center for By, Kultur og Borgerservice

Ansøgning og tegningsmateriale er vedlagt.

Kopi af høringsbrevet er sendt til Lindeeg, V/ Ulf Lindeneg, Frihedsmindevej 26, 4840 Nr. Alslev



Kærleif Hvanná Danielsen
Tingstedet 6
3650 Ølstykke

Naboorientering

Ansøgning om opførelse af en 30 m mobilmast på Bryggertorvet, matr. nr. 4 cn Ølstykke By, 3650 Ølstykke.

Der er ansøgt om tilladelse til at opføre en 30 m høj mobilmast ved husgavl på Nettobygningen på Niels Olsens vej 2a, 3650 Ølstykke.

Det ansøgte kræver dispensation fra lokalplan nr. 73 §7 stk. 7.15, der anfører, at "Bygningshøjden nord for veje a-b må ikke overstige 12 m."

Hvis du har bemærkninger til det ansøgte, skal det være kommunen i hænde senest d. 4. juli 2019.

Området hvor mobilmasten ønskes opført

Området, hvor masten ønskes placeret, er et område med blandet bolig og erhverv som dagligvarebutikker, detailbutikker, administration- og serviceerhverv typisk i stueetage med beboelse på 1. sal.

Bryggertorvet grænser op til et historisk område mod nord, med en afstand på 200 meter til Ølstykke Kirke, som oprindeligt er opført omkring 1100-tallet. Mod syd ca. 150 m ligger Frederikssundsvejen. Området er omgivet af bymæssig boligbebyggelse. Jævnfør naturbeskyttelsesloven er det forbudt indenfor 300 m til en kirke at opføre bebyggelse, som er over 8,5 m højt.

Kirkebyggelinjen har til formål at beskytte kirker, der ligger mere eller mindre åbent i landskabet mod, at der opføres bebyggelse, som virker skæmmende på kirkerne eller hindrer, at kirkerne er synlige i landskabet. I tilfælde, hvor kirken er omgivet af bymæssig bebyggelse i hele beskyttelseszonen som det ansøgte område, gælder forbuddet ikke.

Mobildækningen i området med blandet erhverv og bolig er karakteriseret som lav. Placeringen ved Bryggertorvet er derfor valgt for at kunne give borgerne og de erhvervsdrivende i området bedre dækning i form af mere kvalitet og hastighed. Det eksisterende sendeanlæg kan ikke håndtere den mængde samtale og data via tjenester som mail, web, surfing, streaming-tjeneste mm., som brugerne i området med rette kan forvente.

Når forbruget i et givent område stiger, betyder det samtidig, at dækningsområdet for det pågældende sendeanlæg/ mobilmast formindskes. Behovet for nyt sendeanlæg/ mobilmast opstår, når der konstateres et konstant højt forbrug af kapacitet i netværket, som det ikke kan honorere, uden at der opstår såvel dæknings- som kapacitetshuller. Det er netop det, som TDC kan konstatere i det ansøgte område. Nærmeste mobilmast er en 42 m høj mobilmast ved Egedal Station.

Den 18-06-2019

Sagsnr.: 18-0078

Sagsbehandler:

Quang Huy Ha

Direkte tlf.: [REDACTED]

E-mail: [REDACTED]

Egedal Rådhus

Dronning Dagmars Vej 200

3650 Ølstykke

Telefon: [REDACTED]

Mail: [REDACTED]

Web: www.egedalkommune.dk

Åbningstid

Mandag - onsdag 10.00-14.00

Torsdag 10.00-17.30

Fredag 10.00-12.00

Det har ikke været muligt at finde høje strukturer eller høje bygninger i dækningsområdet til opsætning af antenner. Den ansøgte placering er derfor valgt, da det er centralt ved Bryggertorvet, som derfor kan dække hele området. Masten kan samtidig reduceres fra en 36 m gittermast til en 30 m rørmast på grund af områdets forholdsvis høje og centrale placering.

Med det ansøgte sendeanlæg ønsker TDC at forbedre kapaciteten for GSM900, UMT2100 samt LTE 800.

Det sundhedsmæssige aspekt

Selvom det sundhedsmæssige aspekt er et emne, der diskuteres og undersøges, fordi nærhed til antennesystemer kan have negative psykologiske konsekvenser i form af utryghed og usikkerhed, er det ikke et forhold, der indgår i sagsbehandlingen. Der har været en omfattende debat om den mulige strålingsrisiko for personer, der bor eller opholder sig i nærheden af masterne. Det skal her påpeges, at det ikke er påvist, at nærhed til mobilantenner har negative sundhedsmæssige konsekvenser for befolkningen, idet målinger har vist at effekten fra de radiobølger, der sendes mellem sende- og modtageantenner, ligger langt under de anbefalede grænseværdier.

Bemærkninger til naboorienteringen

Såfremt du har bemærkninger eller indsigelser til, at der eventuelt dispenseres fra nævnte bestemmelser til gennemførelse af projektet som ansøgt, skal disse være kommunen i hænde senest den 4. juli 2019.

Vi gør opmærksom på, at kommunen ikke har pligt til at rette sig efter eventuelle indsigelser, men at naboernes udtalelse alene indhentes for at give et så fyldestgørende beslutningsgrundlag som muligt. Orientering om sagens udfald vil blive fremsendt til alle, som rettidigt har indsendt bemærkninger til sagen.

Med venlig hilsen

Quang Huy Ha
byggesagsbehandler
Byplan og Byggesag
Center for By, Kultur og Borgerservice

Ansøgning og tegningsmateriale er vedlagt.

Kopi af høringsbrevet er sendt til Lindeeg, V/ Ulf Lindeneg, Frihedsmindevej 26, 4840 Nr. Alslev



Lizzie Hans
Hampelandvej 42
3650 Ølstykke

Naboorientering

Ansøgning om opførelse af en 30 m mobilmast på Bryggertorvet, matr. nr. 4 cn Ølstykke By, 3650 Ølstykke.

Der er ansøgt om tilladelse til at opføre en 30 m høj mobilmast ved husgavl på Nettobygningen på Niels Olsens vej 2a, 3650 Ølstykke.

Det ansøgte kræver dispensation fra lokalplan nr. 73 §7 stk. 7.15, der anfører, at *"Bygningshøjden nord for veje a-b må ikke overstige 12 m."*

Hvis du har bemærkninger til det ansøgte, skal det være kommunen i hænde senest d. 4. juli 2019.

Området hvor mobilmasten ønskes opført

Området, hvor masten ønskes placeret, er et område med blandet bolig og erhverv som dagligvarebutikker, detailbutikker, administration- og serviceerhverv typisk i stueetage med beboelse på 1. sal.

Bryggertorvet grænser op til et historisk område mod nord, med en afstand på 200 meter til Ølstykke Kirke, som oprindeligt er opført omkring 1100-tallet. Mod syd ca. 150 m ligger Frederikssundsvejen. Området er omgivet af bymæssig boligbebyggelse. Jævnfør naturbeskyttelsesloven er det forbudt indenfor 300 m til en kirke at opføre bebyggelse, som er over 8,5 m højt.

Kirkebyggelinjen har til formål at beskytte kirker, der ligger mere eller mindre åbent i landskabet mod, at der opføres bebyggelse, som virker skæmmende på kirkerne eller hindrer, at kirkerne er synlige i landskabet. I tilfælde, hvor kirken er omgivet af bymæssig bebyggelse i hele beskyttelseszonen som det ansøgte område, gælder forbuddet ikke.

Mobildækningen i området med blandet erhverv og bolig er karakteriseret som lav. Placeringen ved Bryggertorvet er derfor valgt for at kunne give borgerne og de erhvervsdrivende i området bedre dækning i form af mere kvalitet og hastighed. Det eksisterende sendeanlæg kan ikke håndtere den mængde samtale og data via tjenester som mail, web, surfing, streaming-tjeneste mm., som brugerne i området med rette kan forvente.

Når forbruget i et givent område stiger, betyder det samtidig, at dækningsområdet for det pågældende sendeanlæg/ mobilmast formindskes. Behovet for nyt sendeanlæg/ mobilmast opstår, når der konstateres et konstant højt forbrug af kapacitet i netværket, som det ikke kan honorere, uden at der opstår såvel dæknings- som kapacitetshuller. Det er netop det, som TDC kan konstatere i det ansøgte område. Nærmeste mobilmast er en 42 m høj mobilmast ved Egedal Station.

Den 18-06-2019

Sagsnr.: 18-0078

Sagsbehandler:

Quang Huy Ha

Direkte tlf.: [REDACTED]

E-mail: [REDACTED]

Egedal Rådhus

Dronning Dagmars Vej 200

3650 Ølstykke

Telefon: [REDACTED]

Mail: [REDACTED]

Web: www.egedalkommune.dk

Åbningstid

Mandag - onsdag 10.00-14.00

Torsdag 10.00-17.30

Fredag 10.00-12.00

Det har ikke været muligt at finde høje strukturer eller høje bygninger i dækningsområdet til opsætning af antenner. Den ansøgte placering er derfor valgt, da det er centralt ved Bryggertorvet, som derfor kan dække hele området. Masten kan samtidig reduceres fra en 36 m gittermast til en 30 m rørmast på grund af områdets forholdsvis høje og centrale placering.

Med det ansøgte sendeanlæg ønsker TDC at forbedre kapaciteten for GSM900, UMT2100 samt LTE 800.

Det sundhedsmæssige aspekt

Selvom det sundhedsmæssige aspekt er et emne, der diskuteres og undersøges, fordi nærhed til antennesystemer kan have negative psykologiske konsekvenser i form af utryghed og usikkerhed, er det ikke et forhold, der indgår i sagsbehandlingen. Der har været en omfattende debat om den mulige strålingsrisiko for personer, der bor eller opholder sig i nærheden af masterne. Det skal her påpeges, at det ikke er påvist, at nærhed til mobilantenner har negative sundhedsmæssige konsekvenser for befolkningen, idet målinger har vist at effekten fra de radiobølger, der sendes mellem sende- og modtageantenner, ligger langt under de anbefalede grænseværdier.

Bemærkninger til naboorienteringen

Såfremt du har bemærkninger eller indsigelser til, at der eventuelt dispenseres fra nævnte bestemmelser til gennemførelse af projektet som ansøgt, skal disse være kommunen i hænde senest den 4. juli 2019.

Vi gør opmærksom på, at kommunen ikke har pligt til at rette sig efter eventuelle indsigelser, men at naboernes udtalelse alene indhentes for at give et så fyldestgørende beslutningsgrundlag som muligt. Orientering om sagens udfald vil blive fremsendt til alle, som rettidigt har indsendt bemærkninger til sagen.

Med venlig hilsen

Quang Huy Ha
byggesagsbehandler
Byplan og Byggesag
Center for By, Kultur og Borgerservice

Ansøgning og tegningsmateriale er vedlagt.

Kopi af høringsbrevet er sendt til Lindeeg, V/ Ulf Lindeneg, Frihedsmindevej 26, 4840 Nr. Alslev



Klinik for Fodterapi v/Jeanet M.Jensen
Bryggertorvet 1 B
3650 Ølstykke

Naboorientering

Ansøgning om opførelse af en 30 m mobilmast på Bryggertorvet, matr. nr. 4 cn Ølstykke By, 3650 Ølstykke.

Der er ansøgt om tilladelse til at opføre en 30 m høj mobilmast ved husgavl på Nettobygningen på Niels Olsens vej 2a, 3650 Ølstykke.

Det ansøgte kræver dispensation fra lokalplan nr. 73 §7 stk. 7.15, der anfører, at *"Bygningshøjden nord for veje a-b må ikke overstige 12 m."*

Hvis du har bemærkninger til det ansøgte, skal det være kommunen i hænde senest d. 4. juli 2019.

Området hvor mobilmasten ønskes opført

Området, hvor masten ønskes placeret, er et område med blandet bolig og erhverv som dagligvarebutikker, detailbutikker, administration- og serviceerhverv typisk i stueetage med beboelse på 1. sal.

Bryggertorvet grænser op til et historisk område mod nord, med en afstand på 200 meter til Ølstykke Kirke, som oprindeligt er opført omkring 1100-tallet. Mod syd ca. 150 m ligger Frederikssundsvejen. Området er omgivet af bymæssig boligbebyggelse. Jævnfør naturbeskyttelsesloven er det forbudt indenfor 300 m til en kirke at opføre bebyggelse, som er over 8,5 m højt.

Kirkebyggelinjen har til formål at beskytte kirker, der ligger mere eller mindre åbent i landskabet mod, at der opføres bebyggelse, som virker skæmmende på kirkerne eller hindrer, at kirkerne er synlige i landskabet. I tilfælde, hvor kirken er omgivet af bymæssig bebyggelse i hele beskyttelseszonen som det ansøgte område, gælder forbuddet ikke.

Mobildækningen i området med blandet erhverv og bolig er karakteriseret som lav. Placeringen ved Bryggertorvet er derfor valgt for at kunne give borgerne og de erhvervsdrivende i området bedre dækning i form af mere kvalitet og hastighed. Det eksisterende sendeanlæg kan ikke håndtere den mængde samtale og data via tjenester som mail, web, surfing, streaming-tjeneste mm., som brugerne i området med rette kan forvente.

Når forbruget i et givent område stiger, betyder det samtidig, at dækningsområdet for det pågældende sendeanlæg/ mobilmast formindskes. Behovet for nyt sendeanlæg/ mobilmast opstår, når der konstateres et konstant højt forbrug af kapacitet i netværket, som det ikke kan honorere, uden at der opstår såvel dæknings- som kapacitetshuller. Det er netop det, som TDC kan konstatere i det ansøgte område. Nærmeste mobilmast er en 42 m høj mobilmast ved Egedal Station.

Den 18-06-2019

Sagsnr.: 18-0078

Sagsbehandler:

Quang Huy Ha

Direkte tlf.: [REDACTED]

E-mail: [REDACTED]

Egedal Rådhus

Dronning Dagmars Vej 200

3650 Ølstykke

Telefon: [REDACTED]

Mail: [REDACTED]

Web: www.egedalkommune.dk

Åbningstid

Mandag - onsdag 10.00-14.00

Torsdag 10.00-17.30

Fredag 10.00-12.00

Det har ikke været muligt at finde høje strukturer eller høje bygninger i dækningsområdet til opsætning af antenner. Den ansøgte placering er derfor valgt, da det er centralt ved Bryggertorvet, som derfor kan dække hele området. Masten kan samtidig reduceres fra en 36 m gittermast til en 30 m rørmast på grund af områdets forholdsvis høje og centrale placering.

Med det ansøgte sendeanlæg ønsker TDC at forbedre kapaciteten for GSM900, UMT2100 samt LTE 800.

Det sundhedsmæssige aspekt

Selvom det sundhedsmæssige aspekt er et emne, der diskuteres og undersøges, fordi nærhed til antennesystemer kan have negative psykologiske konsekvenser i form af utryghed og usikkerhed, er det ikke et forhold, der indgår i sagsbehandlingen. Der har været en omfattende debat om den mulige strålingsrisiko for personer, der bor eller opholder sig i nærheden af masterne. Det skal her påpeges, at det ikke er påvist, at nærhed til mobilantener har negative sundhedsmæssige konsekvenser for befolkningen, idet målinger har vist at effekten fra de radiobølger, der sendes mellem sende- og modtageantener, ligger langt under de anbefalede grænseværdier.

Bemærkninger til naboorienteringen

Såfremt du har bemærkninger eller indsigelser til, at der eventuelt dispenseres fra nævnte bestemmelser til gennemførelse af projektet som ansøgt, skal disse være kommunen i hænde senest den 4. juli 2019.

Vi gør opmærksom på, at kommunen ikke har pligt til at rette sig efter eventuelle indsigelser, men at naboernes udtalelse alene indhentes for at give et så fyldestgørende beslutningsgrundlag som muligt. Orientering om sagens udfald vil blive fremsendt til alle, som rettidigt har indsendt bemærkninger til sagen.

Med venlig hilsen

Quang Huy Ha
byggesagsbehandler
Byplan og Byggesag
Center for By, Kultur og Borgerservice

Ansøgning og tegningsmateriale er vedlagt.

Kopi af høringsbrevet er sendt til Lindeeg, V/ Ulf Lindeneg, Frihedsmindevej 26, 4840 Nr. Alslev



Svend Grau VVS v/Svend Grau
Københavnsvej 33 B
3650 Ølstykke

Naboorientering

Ansøgning om opførelse af en 30 m mobilmast på Bryggertorvet, matr. nr. 4 cn Ølstykke By, 3650 Ølstykke.

Der er ansøgt om tilladelse til at opføre en 30 m høj mobilmast ved husgavl på Nettobygningen på Niels Olsens vej 2a, 3650 Ølstykke.

Det ansøgte kræver dispensation fra lokalplan nr. 73 §7 stk. 7.15, der anfører, at "Bygningshøjden nord for veje a-b må ikke overstige 12 m."

Hvis du har bemærkninger til det ansøgte, skal det være kommunen i hænde senest d. 4. juli 2019.

Området hvor mobilmasten ønskes opført

Området, hvor masten ønskes placeret, er et område med blandet bolig og erhverv som dagligvarebutikker, detailbutikker, administration- og serviceerhverv typisk i stueetage med beboelse på 1. sal.

Bryggertorvet grænser op til et historisk område mod nord, med en afstand på 200 meter til Ølstykke Kirke, som oprindeligt er opført omkring 1100-tallet. Mod syd ca. 150 m ligger Frederikssundsvejen. Området er omgivet af bymæssig boligbebyggelse. Jævnfør naturbeskyttelsesloven er det forbudt indenfor 300 m til en kirke at opføre bebyggelse, som er over 8,5 m højt.

Kirkebyggelinjen har til formål at beskytte kirker, der ligger mere eller mindre åbent i landskabet mod, at der opføres bebyggelse, som virker skæmmende på kirkerne eller hindrer, at kirkerne er synlige i landskabet. I tilfælde, hvor kirken er omgivet af bymæssig bebyggelse i hele beskyttelseszonen som det ansøgte område, gælder forbuddet ikke.

Mobildækningen i området med blandet erhverv og bolig er karakteriseret som lav. Placeringen ved Bryggertorvet er derfor valgt for at kunne give borgerne og de erhvervsdrivende i området bedre dækning i form af mere kvalitet og hastighed. Det eksisterende sendeanlæg kan ikke håndtere den mængde samtale og data via tjenester som mail, web, surfing, streaming-tjeneste mm., som brugerne i området med rette kan forvente.

Når forbruget i et givent område stiger, betyder det samtidig, at dækningsområdet for det pågældende sendeanlæg/ mobilmast formindskes. Behovet for nyt sendeanlæg/ mobilmast opstår, når der konstateres et konstant højt forbrug af kapacitet i netværket, som det ikke kan honorere, uden at der opstår såvel dæknings- som kapacitetshuller. Det er netop det, som TDC kan konstatere i det ansøgte område. Nærmeste mobilmast er en 42 m høj mobilmast ved Egedal Station.

Den 18-06-2019

Sagsnr.: 18-0078

Sagsbehandler:

Quang Huy Ha

Direkte tlf.: [REDACTED]

E-mail: [REDACTED]

Egedal Rådhus

Dronning Dagmars Vej 200

3650 Ølstykke

Telefon: [REDACTED]

Mail: [REDACTED]

Web: www.egedalkommune.dk

Åbningstid

Mandag - onsdag 10.00-14.00

Torsdag 10.00-17.30

Fredag 10.00-12.00

Det har ikke været muligt at finde høje strukturer eller høje bygninger i dækningsområdet til opsætning af antenner. Den ansøgte placering er derfor valgt, da det er centralt ved Bryggertorvet, som derfor kan dække hele området. Masten kan samtidig reduceres fra en 36 m gittermast til en 30 m rørmast på grund af områdets forholdsvis høje og centrale placering.

Med det ansøgte sendeanlæg ønsker TDC at forbedre kapaciteten for GSM900, UMT2100 samt LTE 800.

Det sundhedsmæssige aspekt

Selvom det sundhedsmæssige aspekt er et emne, der diskuteres og undersøges, fordi nærhed til antennesystemer kan have negative psykologiske konsekvenser i form af utryghed og usikkerhed, er det ikke et forhold, der indgår i sagsbehandlingen. Der har været en omfattende debat om den mulige strålingsrisiko for personer, der bor eller opholder sig i nærheden af masterne. Det skal her påpeges, at det ikke er påvist, at nærhed til mobilantenner har negative sundhedsmæssige konsekvenser for befolkningen, idet målinger har vist at effekten fra de radiobølger, der sendes mellem sende- og modtageantenner, ligger langt under de anbefalede grænseværdier.

Bemærkninger til naboorienteringen

Såfremt du har bemærkninger eller indsigelser til, at der eventuelt dispenseres fra nævnte bestemmelser til gennemførelse af projektet som ansøgt, skal disse være kommunen i hænde senest den 4. juli 2019.

Vi gør opmærksom på, at kommunen ikke har pligt til at rette sig efter eventuelle indsigelser, men at naboernes udtalelse alene indhentes for at give et så fyldestgørende beslutningsgrundlag som muligt. Orientering om sagens udfald vil blive fremsendt til alle, som rettidigt har indsendt bemærkninger til sagen.

Med venlig hilsen

Quang Huy Ha
byggesagsbehandler
Byplan og Byggesag
Center for By, Kultur og Borgerservice

Ansøgning og tegningsmateriale er vedlagt.

Kopi af høringsbrevet er sendt til Lindeeg, V/ Ulf Lindeneg, Frihedsmindevej 26, 4840 Nr. Alslev



Tarben Ingolf Blaaberg Olesen
Kildegårdsvej 17
3650 Ølstykke

Naboorientering

Ansøgning om opførelse af en 30 m mobilmast på Bryggertorvet, matr. nr. 4 cn Ølstykke By, 3650 Ølstykke.

Der er ansøgt om tilladelse til at opføre en 30 m høj mobilmast ved husgavl på Nettobygningen på Niels Olsens vej 2a, 3650 Ølstykke.

Det ansøgte kræver dispensation fra lokalplan nr. 73 §7 stk. 7.15, der anfører, at *"Bygningshøjden nord for veje a-b må ikke overstige 12 m."*

Hvis du har bemærkninger til det ansøgte, skal det være kommunen i hænde senest d. 4. juli 2019.

Området hvor mobilmasten ønskes opført

Området, hvor masten ønskes placeret, er et område med blandet bolig og erhverv som dagligvarebutikker, detailbutikker, administration- og serviceerhverv typisk i stueetage med beboelse på 1. sal.

Bryggertorvet grænser op til et historisk område mod nord, med en afstand på 200 meter til Ølstykke Kirke, som oprindeligt er opført omkring 1100-tallet. Mod syd ca. 150 m ligger Frederikssundsvejen. Området er omgivet af bymæssig boligbebyggelse. Jævnfør naturbeskyttelsesloven er det forbudt indenfor 300 m til en kirke at opføre bebyggelse, som er over 8,5 m højt.

Kirkebyggelinjen har til formål at beskytte kirker, der ligger mere eller mindre åbent i landskabet mod, at der opføres bebyggelse, som virker skæmmende på kirkerne eller hindrer, at kirkerne er synlige i landskabet. I tilfælde, hvor kirken er omgivet af bymæssig bebyggelse i hele beskyttelseszonen som det ansøgte område, gælder forbuddet ikke.

Mobildækningen i området med blandet erhverv og bolig er karakteriseret som lav. Placeringen ved Bryggertorvet er derfor valgt for at kunne give borgerne og de erhvervsdrivende i området bedre dækning i form af mere kvalitet og hastighed. Det eksisterende sendeanlæg kan ikke håndtere den mængde samtale og data via tjenester som mail, web, surfing, streaming-tjeneste mm., som brugerne i området med rette kan forvente.

Når forbruget i et givent område stiger, betyder det samtidig, at dækningsområdet for det pågældende sendeanlæg/ mobilmast formindskes. Behovet for nyt sendeanlæg/ mobilmast opstår, når der konstateres et konstant højt forbrug af kapacitet i netværket, som det ikke kan honorere, uden at der opstår såvel dæknings- som kapacitetshuller. Det er netop det, som TDC kan konstatere i det ansøgte område. Nærmeste mobilmast er en 42 m høj mobilmast ved Egedal Station.

Den 18-06-2019

Sagsnr.: 18-0078

Sagsbehandler:

Quang Huy Ha

Direkte tlf.: [REDACTED]

E-mail: [REDACTED]

Egedal Rådhus

Dronning Dagmars Vej 200

3650 Ølstykke

Telefon: [REDACTED]

Mail: [REDACTED]

Web: www.egedalkommune.dk

Åbningstid

Mandag - onsdag 10.00-14.00

Torsdag 10.00-17.30

Fredag 10.00-12.00

Det har ikke været muligt at finde høje strukturer eller høje bygninger i dækningsområdet til opsætning af antenner. Den ansøgte placering er derfor valgt, da det er centralt ved Bryggertorvet, som derfor kan dække hele området. Masten kan samtidig reduceres fra en 36 m gittermast til en 30 m rørmast på grund af områdets forholdsvis høje og centrale placering.

Med det ansøgte sendeanlæg ønsker TDC at forbedre kapaciteten for GSM900, UMT2100 samt LTE 800.

Det sundhedsmæssige aspekt

Selvom det sundhedsmæssige aspekt er et emne, der diskuteres og undersøges, fordi nærhed til antennesystemer kan have negative psykologiske konsekvenser i form af utryghed og usikkerhed, er det ikke et forhold, der indgår i sagsbehandlingen. Der har været en omfattende debat om den mulige strålingsrisiko for personer, der bor eller opholder sig i nærheden af masterne. Det skal her påpeges, at det ikke er påvist, at nærhed til mobilantenner har negative sundhedsmæssige konsekvenser for befolkningen, idet målinger har vist at effekten fra de radiobølger, der sendes mellem sende- og modtageantenner, ligger langt under de anbefalede grænseværdier.

Bemærkninger til naboorienteringen

Såfremt du har bemærkninger eller indsigelser til, at der eventuelt dispenseres fra nævnte bestemmelser til gennemførelse af projektet som ansøgt, skal disse være kommunen i hænde senest den 4. juli 2019.

Vi gør opmærksom på, at kommunen ikke har pligt til at rette sig efter eventuelle indsigelser, men at naboernes udtalelse alene indhentes for at give et så fyldestgørende beslutningsgrundlag som muligt. Orientering om sagens udfald vil blive fremsendt til alle, som rettidigt har indsendt bemærkninger til sagen.

Med venlig hilsen

Quang Huy Ha
byggesagsbehandler
Byplan og Byggesag
Center for By, Kultur og Borgerservice

Ansøgning og tegningsmateriale er vedlagt.

Kopi af høringsbrevet er sendt til Lindeeg, V/ Ulf Lindeneg, Frihedsmindevej 26, 4840 Nr. Alslev



Sanne Kristina Agerbæk Nordahn
Københavnsvej 20
3650 Ølstykke

Naboorientering

Ansøgning om opførelse af en 30 m mobilmast på Bryggertorvet, matr. nr. 4 cn Ølstykke By, 3650 Ølstykke.

Der er ansøgt om tilladelse til at opføre en 30 m høj mobilmast ved husgavl på Nettobygningen på Niels Olsens vej 2a, 3650 Ølstykke.

Det ansøgte kræver dispensation fra lokalplan nr. 73 §7 stk. 7.15, der anfører, at *"Bygningshøjden nord for veje a-b må ikke overstige 12 m."*

Hvis du har bemærkninger til det ansøgte, skal det være kommunen i hænde senest d. 4. juli 2019.

Området hvor mobilmasten ønskes opført

Området, hvor masten ønskes placeret, er et område med blandet bolig og erhverv som dagligvarebutikker, detailbutikker, administration- og serviceerhverv typisk i stueetage med beboelse på 1. sal.

Bryggertorvet grænser op til et historisk område mod nord, med en afstand på 200 meter til Ølstykke Kirke, som oprindeligt er opført omkring 1100-tallet. Mod syd ca. 150 m ligger Frederikssundsvejen. Området er omgivet af bymæssig boligbebyggelse. Jævnfør naturbeskyttelsesloven er det forbudt indenfor 300 m til en kirke at opføre bebyggelse, som er over 8,5 m højt.

Kirkebyggelinjen har til formål at beskytte kirker, der ligger mere eller mindre åbent i landskabet mod, at der opføres bebyggelse, som virker skæmmende på kirkerne eller hindrer, at kirkerne er synlige i landskabet. I tilfælde, hvor kirken er omgivet af bymæssig bebyggelse i hele beskyttelseszonen som det ansøgte område, gælder forbuddet ikke.

Mobildækningen i området med blandet erhverv og bolig er karakteriseret som lav. Placeringen ved Bryggertorvet er derfor valgt for at kunne give borgerne og de erhvervsdrivende i området bedre dækning i form af mere kvalitet og hastighed. Det eksisterende sendeanlæg kan ikke håndtere den mængde samtale og data via tjenester som mail, web, surfing, streaming-tjeneste mm., som brugerne i området med rette kan forvente.

Når forbruget i et givent område stiger, betyder det samtidig, at dækningsområdet for det pågældende sendeanlæg/ mobilmast formindskes. Behovet for nyt sendeanlæg/ mobilmast opstår, når der konstateres et konstant højt forbrug af kapacitet i netværket, som det ikke kan honorere, uden at der opstår såvel dæknings- som kapacitetshuller. Det er netop det, som TDC kan konstatere i det ansøgte område. Nærmeste mobilmast er en 42 m høj mobilmast ved Egedal Station.

Den 18-06-2019

Sagsnr.: 18-0078

Sagsbehandler:

Quang Huy Ha

Direkte tlf.: [REDACTED]

E-mail: [REDACTED]

Egedal Rådhus

Dronning Dagmars Vej 200

3650 Ølstykke

Telefon: [REDACTED]

Mail: [REDACTED]

Web: www.egedalkommune.dk

Åbningstid

Mandag - onsdag 10.00-14.00

Torsdag 10.00-17.30

Fredag 10.00-12.00

Det har ikke været muligt at finde høje strukturer eller høje bygninger i dækningsområdet til opsætning af antenner. Den ansøgte placering er derfor valgt, da det er centralt ved Bryggertorvet, som derfor kan dække hele området. Masten kan samtidig reduceres fra en 36 m gittermast til en 30 m rørmast på grund af områdets forholdsvis høje og centrale placering.

Med det ansøgte sendeanlæg ønsker TDC at forbedre kapaciteten for GSM900, UMT2100 samt LTE 800.

Det sundhedsmæssige aspekt

Selvom det sundhedsmæssige aspekt er et emne, der diskuteres og undersøges, fordi nærhed til antennesystemer kan have negative psykologiske konsekvenser i form af utryghed og usikkerhed, er det ikke et forhold, der indgår i sagsbehandlingen. Der har været en omfattende debat om den mulige strålingsrisiko for personer, der bor eller opholder sig i nærheden af masterne. Det skal her påpeges, at det ikke er påvist, at nærhed til mobilantener har negative sundhedsmæssige konsekvenser for befolkningen, idet målinger har vist at effekten fra de radiobølger, der sendes mellem sende- og modtageantener, ligger langt under de anbefalede grænseværdier.

Bemærkninger til naboorienteringen

Såfremt du har bemærkninger eller indsigelser til, at der eventuelt dispenseres fra nævnte bestemmelser til gennemførelse af projektet som ansøgt, skal disse være kommunen i hænde senest den 4. juli 2019.

Vi gør opmærksom på, at kommunen ikke har pligt til at rette sig efter eventuelle indsigelser, men at naboernes udtalelse alene indhentes for at give et så fyldestgørende beslutningsgrundlag som muligt. Orientering om sagens udfald vil blive fremsendt til alle, som rettidigt har indsendt bemærkninger til sagen.

Med venlig hilsen

Quang Huy Ha
byggesagsbehandler
Byplan og Byggesag
Center for By, Kultur og Borgerservice

Ansøgning og tegningsmateriale er vedlagt.

Kopi af høringsbrevet er sendt til Lindeeg, V/ Ulf Lindeneg, Frihedsmindevej 26, 4840 Nr. Alslev



Anne-Marie Rindshøj
Københavnsvej 18
3650 Ølstykke

Naboorientering

Ansøgning om opførelse af en 30 m mobilmast på Bryggertorvet, matr. nr. 4 cn Ølstykke By, 3650 Ølstykke.

Der er ansøgt om tilladelse til at opføre en 30 m høj mobilmast ved husgavl på Nettobygningen på Niels Olsens vej 2a, 3650 Ølstykke.

Det ansøgte kræver dispensation fra lokalplan nr. 73 §7 stk. 7.15, der anfører, at "Bygningshøjden nord for veje a-b må ikke overstige 12 m."

Hvis du har bemærkninger til det ansøgte, skal det være kommunen i hænde senest d. 4. juli 2019.

Området hvor mobilmasten ønskes opført

Området, hvor masten ønskes placeret, er et område med blandet bolig og erhverv som dagligvarebutikker, detailbutikker, administration- og serviceerhverv typisk i stueetage med beboelse på 1. sal.

Bryggertorvet grænser op til et historisk område mod nord, med en afstand på 200 meter til Ølstykke Kirke, som oprindeligt er opført omkring 1100-tallet. Mod syd ca. 150 m ligger Frederikssundsvejen. Området er omgivet af bymæssig boligbebyggelse. Jævnfør naturbeskyttelsesloven er det forbudt indenfor 300 m til en kirke at opføre bebyggelse, som er over 8,5 m højt.

Kirkebyggelinjen har til formål at beskytte kirker, der ligger mere eller mindre åbent i landskabet mod, at der opføres bebyggelse, som virker skæmmende på kirkerne eller hindrer, at kirkerne er synlige i landskabet. I tilfælde, hvor kirken er omgivet af bymæssig bebyggelse i hele beskyttelseszonen som det ansøgte område, gælder forbuddet ikke.

Mobildækningen i området med blandet erhverv og bolig er karakteriseret som lav. Placeringen ved Bryggertorvet er derfor valgt for at kunne give borgerne og de erhvervsdrivende i området bedre dækning i form af mere kvalitet og hastighed. Det eksisterende sendeanlæg kan ikke håndtere den mængde samtale og data via tjenester som mail, web, surfing, streaming-tjeneste mm., som brugerne i området med rette kan forvente.

Når forbruget i et givent område stiger, betyder det samtidig, at dækningsområdet for det pågældende sendeanlæg/ mobilmast formindskes. Behovet for nyt sendeanlæg/ mobilmast opstår, når der konstateres et konstant højt forbrug af kapacitet i netværket, som det ikke kan honorere, uden at der opstår såvel dæknings- som kapacitetshuller. Det er netop det, som TDC kan konstatere i det ansøgte område. Nærmeste mobilmast er en 42 m høj mobilmast ved Egedal Station.

Den 18-06-2019

Sagsnr.: 18-0078

Sagsbehandler:

Quang Huy Ha

Direkte tlf.: [REDACTED]

E-mail: [REDACTED]

Egedal Rådhus

Dronning Dagmars Vej 200

3650 Ølstykke

Telefon: [REDACTED]

Mail: [REDACTED]

Web: www.egedalkommune.dk

Åbningstid

Mandag - onsdag 10.00-14.00

Torsdag 10.00-17.30

Fredag 10.00-12.00

Det har ikke været muligt at finde høje strukturer eller høje bygninger i dækningsområdet til opsætning af antenner. Den ansøgte placering er derfor valgt, da det er centralt ved Bryggertorvet, som derfor kan dække hele området. Masten kan samtidig reduceres fra en 36 m gittermast til en 30 m rørmast på grund af områdets forholdsvis høje og centrale placering.

Med det ansøgte sendeanlæg ønsker TDC at forbedre kapaciteten for GSM900, UMT2100 samt LTE 800.

Det sundhedsmæssige aspekt

Selvom det sundhedsmæssige aspekt er et emne, der diskuteres og undersøges, fordi nærhed til antennesystemer kan have negative psykologiske konsekvenser i form af utryghed og usikkerhed, er det ikke et forhold, der indgår i sagsbehandlingen. Der har været en omfattende debat om den mulige strålingsrisiko for personer, der bor eller opholder sig i nærheden af masterne. Det skal her påpeges, at det ikke er påvist, at nærhed til mobilantenner har negative sundhedsmæssige konsekvenser for befolkningen, idet målinger har vist at effekten fra de radiobølger, der sendes mellem sende- og modtageantenner, ligger langt under de anbefalede grænseværdier.

Bemærkninger til naboorienteringen

Såfremt du har bemærkninger eller indsigelser til, at der eventuelt dispenseres fra nævnte bestemmelser til gennemførelse af projektet som ansøgt, skal disse være kommunen i hænde senest den 4. juli 2019.

Vi gør opmærksom på, at kommunen ikke har pligt til at rette sig efter eventuelle indsigelser, men at naboernes udtalelse alene indhentes for at give et så fyldestgørende beslutningsgrundlag som muligt. Orientering om sagens udfald vil blive fremsendt til alle, som rettidigt har indsendt bemærkninger til sagen.

Med venlig hilsen

Quang Huy Ha
byggesagsbehandler
Byplan og Byggesag
Center for By, Kultur og Borgerservice

Ansøgning og tegningsmateriale er vedlagt.

Kopi af høringsbrevet er sendt til Lindeeg, V/ Ulf Lindeneg, Frihedsmindevej 26, 4840 Nr. Alslev



Signe Svendsen
Københavnsvej 24 A
3650 Ølstykke

Naboorientering

Ansøgning om opførelse af en 30 m mobilmast på Bryggertorvet, matr. nr. 4 cn Ølstykke By, 3650 Ølstykke.

Der er ansøgt om tilladelse til at opføre en 30 m høj mobilmast ved husgavl på Nettobygningen på Niels Olsens vej 2a, 3650 Ølstykke.

Det ansøgte kræver dispensation fra lokalplan nr. 73 §7 stk. 7.15, der anfører, at "Bygningshøjden nord for veje a-b må ikke overstige 12 m."

Hvis du har bemærkninger til det ansøgte, skal det være kommunen i hænde senest d. 4. juli 2019.

Området hvor mobilmasten ønskes opført

Området, hvor masten ønskes placeret, er et område med blandet bolig og erhverv som dagligvarebutikker, detailbutikker, administration- og serviceerhverv typisk i stueetage med beboelse på 1. sal.

Bryggertorvet grænser op til et historisk område mod nord, med en afstand på 200 meter til Ølstykke Kirke, som oprindeligt er opført omkring 1100-tallet. Mod syd ca. 150 m ligger Frederikssundsvejen. Området er omgivet af bymæssig boligbebyggelse. Jævnfør naturbeskyttelsesloven er det forbudt indenfor 300 m til en kirke at opføre bebyggelse, som er over 8,5 m højt.

Kirkebyggelinjen har til formål at beskytte kirker, der ligger mere eller mindre åbent i landskabet mod, at der opføres bebyggelse, som virker skæmmende på kirkerne eller hindrer, at kirkerne er synlige i landskabet. I tilfælde, hvor kirken er omgivet af bymæssig bebyggelse i hele beskyttelseszonen som det ansøgte område, gælder forbuddet ikke.

Mobildækningen i området med blandet erhverv og bolig er karakteriseret som lav. Placeringen ved Bryggertorvet er derfor valgt for at kunne give borgerne og de erhvervsdrivende i området bedre dækning i form af mere kvalitet og hastighed. Det eksisterende sendeanlæg kan ikke håndtere den mængde samtale og data via tjenester som mail, web, surfing, streaming-tjeneste mm., som brugerne i området med rette kan forvente.

Når forbruget i et givent område stiger, betyder det samtidig, at dækningsområdet for det pågældende sendeanlæg/ mobilmast formindskes. Behovet for nyt sendeanlæg/ mobilmast opstår, når der konstateres et konstant højt forbrug af kapacitet i netværket, som det ikke kan honorere, uden at der opstår såvel dæknings- som kapacitetshuller. Det er netop det, som TDC kan konstatere i det ansøgte område. Nærmeste mobilmast er en 42 m høj mobilmast ved Egedal Station.

Den 18-06-2019

Sagsnr.: 18-0078

Sagsbehandler:

Quang Huy Ha

Direkte tlf.: [REDACTED]

E-mail: [REDACTED]

Egedal Rådhus

Dronning Dagmars Vej 200

3650 Ølstykke

Telefon: [REDACTED]

Mail: [REDACTED]

Web: www.egedalkommune.dk

Åbningstid

Mandag - onsdag 10.00-14.00

Torsdag 10.00-17.30

Fredag 10.00-12.00

Det har ikke været muligt at finde høje strukturer eller høje bygninger i dækningsområdet til opsætning af antenner. Den ansøgte placering er derfor valgt, da det er centralt ved Bryggertorvet, som derfor kan dække hele området. Masten kan samtidig reduceres fra en 36 m gittermast til en 30 m rørmast på grund af områdets forholdsvis høje og centrale placering.

Med det ansøgte sendeanlæg ønsker TDC at forbedre kapaciteten for GSM900, UMT2100 samt LTE 800.

Det sundhedsmæssige aspekt

Selvom det sundhedsmæssige aspekt er et emne, der diskuteres og undersøges, fordi nærhed til antennesystemer kan have negative psykologiske konsekvenser i form af utryghed og usikkerhed, er det ikke et forhold, der indgår i sagsbehandlingen. Der har været en omfattende debat om den mulige strålingsrisiko for personer, der bor eller opholder sig i nærheden af masterne. Det skal her påpeges, at det ikke er påvist, at nærhed til mobilantener har negative sundhedsmæssige konsekvenser for befolkningen, idet målinger har vist at effekten fra de radiobølger, der sendes mellem sende- og modtageantener, ligger langt under de anbefalede grænseværdier.

Bemærkninger til naboorienteringen

Såfremt du har bemærkninger eller indsigelser til, at der eventuelt dispenseres fra nævnte bestemmelser til gennemførelse af projektet som ansøgt, skal disse være kommunen i hænde senest den 4. juli 2019.

Vi gør opmærksom på, at kommunen ikke har pligt til at rette sig efter eventuelle indsigelser, men at naboernes udtalelse alene indhentes for at give et så fyldestgørende beslutningsgrundlag som muligt. Orientering om sagens udfald vil blive fremsendt til alle, som rettidigt har indsendt bemærkninger til sagen.

Med venlig hilsen

Quang Huy Ha
byggesagsbehandler
Byplan og Byggesag
Center for By, Kultur og Borgerservice

Ansøgning og tegningsmateriale er vedlagt.

Kopi af høringsbrevet er sendt til Lindeeg, V/ Ulf Lindeneg, Frihedsmindevej 26, 4840 Nr. Alslev



Mikkel Rosengaard
Københavnsvej 24 A
3650 Ølstykke

Naboorientering

Ansøgning om opførelse af en 30 m mobilmast på Bryggertorvet, matr. nr. 4 cn Ølstykke By, 3650 Ølstykke.

Der er ansøgt om tilladelse til at opføre en 30 m høj mobilmast ved husgavl på Nettobygningen på Niels Olsens vej 2a, 3650 Ølstykke.

Det ansøgte kræver dispensation fra lokalplan nr. 73 §7 stk. 7.15, der anfører, at "Bygningshøjden nord for veje a-b må ikke overstige 12 m."

Hvis du har bemærkninger til det ansøgte, skal det være kommunen i hænde senest d. 4. juli 2019.

Området hvor mobilmasten ønskes opført

Området, hvor masten ønskes placeret, er et område med blandet bolig og erhverv som dagligvarebutikker, detailbutikker, administration- og serviceerhverv typisk i stueetage med beboelse på 1. sal.

Bryggertorvet grænser op til et historisk område mod nord, med en afstand på 200 meter til Ølstykke Kirke, som oprindeligt er opført omkring 1100-tallet. Mod syd ca. 150 m ligger Frederikssundsvejen. Området er omgivet af bymæssig boligbebyggelse. Jævnfør naturbeskyttelsesloven er det forbudt indenfor 300 m til en kirke at opføre bebyggelse, som er over 8,5 m højt.

Kirkebyggelinjen har til formål at beskytte kirker, der ligger mere eller mindre åbent i landskabet mod, at der opføres bebyggelse, som virker skæmmende på kirkerne eller hindrer, at kirkerne er synlige i landskabet. I tilfælde, hvor kirken er omgivet af bymæssig bebyggelse i hele beskyttelseszonen som det ansøgte område, gælder forbuddet ikke.

Mobildækningen i området med blandet erhverv og bolig er karakteriseret som lav. Placeringen ved Bryggertorvet er derfor valgt for at kunne give borgerne og de erhvervsdrivende i området bedre dækning i form af mere kvalitet og hastighed. Det eksisterende sendeanlæg kan ikke håndtere den mængde samtale og data via tjenester som mail, web, surfing, streaming-tjeneste mm., som brugerne i området med rette kan forvente.

Når forbruget i et givent område stiger, betyder det samtidig, at dækningsområdet for det pågældende sendeanlæg/ mobilmast formindskes. Behovet for nyt sendeanlæg/ mobilmast opstår, når der konstateres et konstant højt forbrug af kapacitet i netværket, som det ikke kan honorere, uden at der opstår såvel dæknings- som kapacitetshuller. Det er netop det, som TDC kan konstatere i det ansøgte område. Nærmeste mobilmast er en 42 m høj mobilmast ved Egedal Station.

Den 18-06-2019

Sagsnr.: 18-0078

Sagsbehandler:

Quang Huy Ha

Direkte tlf.: [REDACTED]

E-mail: [REDACTED]

Egedal Rådhus

Dronning Dagmars Vej 200

3650 Ølstykke

Telefon: [REDACTED]

Mail: [REDACTED]

Web: www.egedalkommune.dk

Åbningstid

Mandag - onsdag 10.00-14.00

Torsdag 10.00-17.30

Fredag 10.00-12.00

Det har ikke været muligt at finde høje strukturer eller høje bygninger i dækningsområdet til opsætning af antenner. Den ansøgte placering er derfor valgt, da det er centralt ved Bryggertorvet, som derfor kan dække hele området. Masten kan samtidig reduceres fra en 36 m gittermast til en 30 m rørmast på grund af områdets forholdsvis høje og centrale placering.

Med det ansøgte sendeanlæg ønsker TDC at forbedre kapaciteten for GSM900, UMT2100 samt LTE 800.

Det sundhedsmæssige aspekt

Selvom det sundhedsmæssige aspekt er et emne, der diskuteres og undersøges, fordi nærhed til antennesystemer kan have negative psykologiske konsekvenser i form af utryghed og usikkerhed, er det ikke et forhold, der indgår i sagsbehandlingen. Der har været en omfattende debat om den mulige strålingsrisiko for personer, der bor eller opholder sig i nærheden af masterne. Det skal her påpeges, at det ikke er påvist, at nærhed til mobilantenner har negative sundhedsmæssige konsekvenser for befolkningen, idet målinger har vist at effekten fra de radiobølger, der sendes mellem sende- og modtageantenner, ligger langt under de anbefalede grænseværdier.

Bemærkninger til naboorienteringen

Såfremt du har bemærkninger eller indsigelser til, at der eventuelt dispenseres fra nævnte bestemmelser til gennemførelse af projektet som ansøgt, skal disse være kommunen i hænde senest den 4. juli 2019.

Vi gør opmærksom på, at kommunen ikke har pligt til at rette sig efter eventuelle indsigelser, men at naboernes udtalelse alene indhentes for at give et så fyldestgørende beslutningsgrundlag som muligt. Orientering om sagens udfald vil blive fremsendt til alle, som rettidigt har indsendt bemærkninger til sagen.

Med venlig hilsen

Quang Huy Ha
byggesagsbehandler
Byplan og Byggesag
Center for By, Kultur og Borgerservice

Ansøgning og tegningsmateriale er vedlagt.

Kopi af høringsbrevet er sendt til Lindeeg, V/ Ulf Lindeneg, Frihedsmindevej 26, 4840 Nr. Alslev



Iben Glaser
Niels Olsens Vej 12
3650 Ølstykke

Naboorientering

Ansøgning om opførelse af en 30 m mobilmast på Bryggertorvet, matr. nr. 4 cn Ølstykke By, 3650 Ølstykke.

Der er ansøgt om tilladelse til at opføre en 30 m høj mobilmast ved husgavl på Nettobygningen på Niels Olsens vej 2a, 3650 Ølstykke.

Det ansøgte kræver dispensation fra lokalplan nr. 73 §7 stk. 7.15, der anfører, at *"Bygningshøjden nord for veje a-b må ikke overstige 12 m."*

Hvis du har bemærkninger til det ansøgte, skal det være kommunen i hænde senest d. 4. juli 2019.

Området hvor mobilmasten ønskes opført

Området, hvor masten ønskes placeret, er et område med blandet bolig og erhverv som dagligvarebutikker, detailbutikker, administration- og serviceerhverv typisk i stueetage med beboelse på 1. sal.

Bryggertorvet grænser op til et historisk område mod nord, med en afstand på 200 meter til Ølstykke Kirke, som oprindeligt er opført omkring 1100-tallet. Mod syd ca. 150 m ligger Frederikssundsvejen. Området er omgivet af bymæssig boligbebyggelse. Jævnfør naturbeskyttelsesloven er det forbudt indenfor 300 m til en kirke at opføre bebyggelse, som er over 8,5 m højt.

Kirkebyggelinjen har til formål at beskytte kirker, der ligger mere eller mindre åbent i landskabet mod, at der opføres bebyggelse, som virker skæmmende på kirkerne eller hindrer, at kirkerne er synlige i landskabet. I tilfælde, hvor kirken er omgivet af bymæssig bebyggelse i hele beskyttelseszonen som det ansøgte område, gælder forbuddet ikke.

Mobildækningen i området med blandet erhverv og bolig er karakteriseret som lav. Placeringen ved Bryggertorvet er derfor valgt for at kunne give borgerne og de erhvervsdrivende i området bedre dækning i form af mere kvalitet og hastighed. Det eksisterende sendeanlæg kan ikke håndtere den mængde samtale og data via tjenester som mail, web, surfing, streaming-tjeneste mm., som brugerne i området med rette kan forvente.

Når forbruget i et givent område stiger, betyder det samtidig, at dækningsområdet for det pågældende sendeanlæg/ mobilmast formindskes. Behovet for nyt sendeanlæg/ mobilmast opstår, når der konstateres et konstant højt forbrug af kapacitet i netværket, som det ikke kan honorere, uden at der opstår såvel dæknings- som kapacitetshuller. Det er netop det, som TDC kan konstatere i det ansøgte område. Nærmeste mobilmast er en 42 m høj mobilmast ved Egedal Station.

Den 18-06-2019

Sagsnr.: 18-0078

Sagsbehandler:

Quang Huy Ha

Direkte tlf.: [REDACTED]

E-mail: [REDACTED]

Egedal Rådhus

Dronning Dagmars Vej 200

3650 Ølstykke

Telefon: [REDACTED]

Mail: [REDACTED]

Web: www.egedalkommune.dk

Åbningstid

Mandag - onsdag 10.00-14.00

Torsdag 10.00-17.30

Fredag 10.00-12.00

Det har ikke været muligt at finde høje strukturer eller høje bygninger i dækningsområdet til opsætning af antenner. Den ansøgte placering er derfor valgt, da det er centralt ved Bryggertorvet, som derfor kan dække hele området. Masten kan samtidig reduceres fra en 36 m gittermast til en 30 m rørmast på grund af områdets forholdsvis høje og centrale placering.

Med det ansøgte sendeanlæg ønsker TDC at forbedre kapaciteten for GSM900, UMT2100 samt LTE 800.

Det sundhedsmæssige aspekt

Selvom det sundhedsmæssige aspekt er et emne, der diskuteres og undersøges, fordi nærhed til antennesystemer kan have negative psykologiske konsekvenser i form af utryghed og usikkerhed, er det ikke et forhold, der indgår i sagsbehandlingen. Der har været en omfattende debat om den mulige strålingsrisiko for personer, der bor eller opholder sig i nærheden af masterne. Det skal her påpeges, at det ikke er påvist, at nærhed til mobilantenner har negative sundhedsmæssige konsekvenser for befolkningen, idet målinger har vist at effekten fra de radiobølger, der sendes mellem sende- og modtageantenner, ligger langt under de anbefalede grænseværdier.

Bemærkninger til naboorienteringen

Såfremt du har bemærkninger eller indsigelser til, at der eventuelt dispenseres fra nævnte bestemmelser til gennemførelse af projektet som ansøgt, skal disse være kommunen i hænde senest den 4. juli 2019.

Vi gør opmærksom på, at kommunen ikke har pligt til at rette sig efter eventuelle indsigelser, men at naboernes udtalelse alene indhentes for at give et så fyldestgørende beslutningsgrundlag som muligt. Orientering om sagens udfald vil blive fremsendt til alle, som rettidigt har indsendt bemærkninger til sagen.

Med venlig hilsen

Quang Huy Ha
byggesagsbehandler
Byplan og Byggesag
Center for By, Kultur og Borgerservice

Ansøgning og tegningsmateriale er vedlagt.

Kopi af høringsbrevet er sendt til Lindeeg, V/ Ulf Lindeneg, Frihedsmindevej 26, 4840 Nr. Alslev



Andy Schou
Bryggertorvet 33
3650 Ølstykke

Naboorientering

Ansøgning om opførelse af en 30 m mobilmast på Bryggertorvet, matr. nr. 4 cn Ølstykke By, 3650 Ølstykke.

Der er ansøgt om tilladelse til at opføre en 30 m høj mobilmast ved husgavl på Nettobygningen på Niels Olsens vej 2a, 3650 Ølstykke.

Det ansøgte kræver dispensation fra lokalplan nr. 73 §7 stk. 7.15, der anfører, at *"Bygningshøjden nord for veje a-b må ikke overstige 12 m."*

Hvis du har bemærkninger til det ansøgte, skal det være kommunen i hænde senest d. 4. juli 2019.

Området hvor mobilmasten ønskes opført

Området, hvor masten ønskes placeret, er et område med blandet bolig og erhverv som dagligvarebutikker, detailbutikker, administration- og serviceerhverv typisk i stueetage med beboelse på 1. sal.

Bryggertorvet grænser op til et historisk område mod nord, med en afstand på 200 meter til Ølstykke Kirke, som oprindeligt er opført omkring 1100-tallet. Mod syd ca. 150 m ligger Frederikssundsvejen. Området er omgivet af bymæssig boligbebyggelse. Jævnfør naturbeskyttelsesloven er det forbudt indenfor 300 m til en kirke at opføre bebyggelse, som er over 8,5 m højt.

Kirkebyggelinjen har til formål at beskytte kirker, der ligger mere eller mindre åbent i landskabet mod, at der opføres bebyggelse, som virker skæmmende på kirkerne eller hindrer, at kirkerne er synlige i landskabet. I tilfælde, hvor kirken er omgivet af bymæssig bebyggelse i hele beskyttelseszonen som det ansøgte område, gælder forbuddet ikke.

Mobildækningen i området med blandet erhverv og bolig er karakteriseret som lav. Placeringen ved Bryggertorvet er derfor valgt for at kunne give borgerne og de erhvervsdrivende i området bedre dækning i form af mere kvalitet og hastighed. Det eksisterende sendeanlæg kan ikke håndtere den mængde samtale og data via tjenester som mail, web, surfing, streaming-tjeneste mm., som brugerne i området med rette kan forvente.

Når forbruget i et givent område stiger, betyder det samtidig, at dækningsområdet for det pågældende sendeanlæg/ mobilmast formindskes. Behovet for nyt sendeanlæg/ mobilmast opstår, når der konstateres et konstant højt forbrug af kapacitet i netværket, som det ikke kan honorere, uden at der opstår såvel dæknings- som kapacitetshuller. Det er netop det, som TDC kan konstatere i det ansøgte område. Nærmeste mobilmast er en 42 m høj mobilmast ved Egedal Station.

Den 18-06-2019

Sagsnr.: 18-0078

Sagsbehandler:

Quang Huy Ha

Direkte tlf.: [REDACTED]

E-mail: [REDACTED]

Egedal Rådhus

Dronning Dagmars Vej 200

3650 Ølstykke

Telefon: [REDACTED]

Mail: [REDACTED]

Web: www.egedalkommune.dk

Åbningstid

Mandag - onsdag 10.00-14.00

Torsdag 10.00-17.30

Fredag 10.00-12.00

Det har ikke været muligt at finde høje strukturer eller høje bygninger i dækningsområdet til opsætning af antenner. Den ansøgte placering er derfor valgt, da det er centralt ved Bryggertorvet, som derfor kan dække hele området. Masten kan samtidig reduceres fra en 36 m gittermast til en 30 m rørmast på grund af områdets forholdsvis høje og centrale placering.

Med det ansøgte sendeanlæg ønsker TDC at forbedre kapaciteten for GSM900, UMT2100 samt LTE 800.

Det sundhedsmæssige aspekt

Selvom det sundhedsmæssige aspekt er et emne, der diskuteres og undersøges, fordi nærhed til antennesystemer kan have negative psykologiske konsekvenser i form af utryghed og usikkerhed, er det ikke et forhold, der indgår i sagsbehandlingen. Der har været en omfattende debat om den mulige strålingsrisiko for personer, der bor eller opholder sig i nærheden af masterne. Det skal her påpeges, at det ikke er påvist, at nærhed til mobilantenner har negative sundhedsmæssige konsekvenser for befolkningen, idet målinger har vist at effekten fra de radiobølger, der sendes mellem sende- og modtageantenner, ligger langt under de anbefalede grænseværdier.

Bemærkninger til naboorienteringen

Såfremt du har bemærkninger eller indsigelser til, at der eventuelt dispenseres fra nævnte bestemmelser til gennemførelse af projektet som ansøgt, skal disse være kommunen i hænde senest den 4. juli 2019.

Vi gør opmærksom på, at kommunen ikke har pligt til at rette sig efter eventuelle indsigelser, men at naboernes udtalelse alene indhentes for at give et så fyldestgørende beslutningsgrundlag som muligt. Orientering om sagens udfald vil blive fremsendt til alle, som rettidigt har indsendt bemærkninger til sagen.

Med venlig hilsen

Quang Huy Ha
byggesagsbehandler
Byplan og Byggesag
Center for By, Kultur og Borgerservice

Ansøgning og tegningsmateriale er vedlagt.

Kopi af høringsbrevet er sendt til Lindeeg, V/ Ulf Lindeneg, Frihedsmindevej 26, 4840 Nr. Alslev



Per Willingshøj Jørgensen
Dronning Dagmars Vej 40
3650 Ølstykke

Naboorientering

Ansøgning om opførelse af en 30 m mobilmast på Bryggertorvet, matr. nr. 4 cn Ølstykke By, 3650 Ølstykke.

Der er ansøgt om tilladelse til at opføre en 30 m høj mobilmast ved husgavl på Nettobygningen på Niels Olsens vej 2a, 3650 Ølstykke.

Det ansøgte kræver dispensation fra lokalplan nr. 73 §7 stk. 7.15, der anfører, at "Bygningshøjden nord for veje a-b må ikke overstige 12 m."

Hvis du har bemærkninger til det ansøgte, skal det være kommunen i hænde senest d. 4. juli 2019.

Området hvor mobilmasten ønskes opført

Området, hvor masten ønskes placeret, er et område med blandet bolig og erhverv som dagligvarebutikker, detailbutikker, administration- og serviceerhverv typisk i stueetage med beboelse på 1. sal.

Bryggertorvet grænser op til et historisk område mod nord, med en afstand på 200 meter til Ølstykke Kirke, som oprindeligt er opført omkring 1100-tallet. Mod syd ca. 150 m ligger Frederikssundsvejen. Området er omgivet af bymæssig boligbebyggelse. Jævnfør naturbeskyttelsesloven er det forbudt indenfor 300 m til en kirke at opføre bebyggelse, som er over 8,5 m højt.

Kirkebyggelinjen har til formål at beskytte kirker, der ligger mere eller mindre åbent i landskabet mod, at der opføres bebyggelse, som virker skæmmende på kirkerne eller hindrer, at kirkerne er synlige i landskabet. I tilfælde, hvor kirken er omgivet af bymæssig bebyggelse i hele beskyttelseszonen som det ansøgte område, gælder forbuddet ikke.

Mobildækningen i området med blandet erhverv og bolig er karakteriseret som lav. Placeringen ved Bryggertorvet er derfor valgt for at kunne give borgerne og de erhvervsdrivende i området bedre dækning i form af mere kvalitet og hastighed. Det eksisterende sendeanlæg kan ikke håndtere den mængde samtale og data via tjenester som mail, web, surfing, streaming-tjeneste mm., som brugerne i området med rette kan forvente.

Når forbruget i et givent område stiger, betyder det samtidig, at dækningsområdet for det pågældende sendeanlæg/ mobilmast formindskes. Behovet for nyt sendeanlæg/ mobilmast opstår, når der konstateres et konstant højt forbrug af kapacitet i netværket, som det ikke kan honorere, uden at der opstår såvel dæknings- som kapacitetshuller. Det er netop det, som TDC kan konstatere i det ansøgte område. Nærmeste mobilmast er en 42 m høj mobilmast ved Egedal Station.

Den 18-06-2019

Sagsnr.: 18-0078

Sagsbehandler:

Quang Huy Ha

Direkte tlf.: [REDACTED]

E-mail: [REDACTED]

Egedal Rådhus

Dronning Dagmars Vej 200

3650 Ølstykke

Telefon: [REDACTED]

Mail: [REDACTED]

Web: www.egedalkommune.dk

Åbningstid

Mandag - onsdag 10.00-14.00

Torsdag 10.00-17.30

Fredag 10.00-12.00

Det har ikke været muligt at finde høje strukturer eller høje bygninger i dækningsområdet til opsætning af antenner. Den ansøgte placering er derfor valgt, da det er centralt ved Bryggertorvet, som derfor kan dække hele området. Masten kan samtidig reduceres fra en 36 m gittermast til en 30 m rørmast på grund af områdets forholdsvis høje og centrale placering.

Med det ansøgte sendeanlæg ønsker TDC at forbedre kapaciteten for GSM900, UMT2100 samt LTE 800.

Det sundhedsmæssige aspekt

Selvom det sundhedsmæssige aspekt er et emne, der diskuteres og undersøges, fordi nærhed til antennesystemer kan have negative psykologiske konsekvenser i form af utryghed og usikkerhed, er det ikke et forhold, der indgår i sagsbehandlingen. Der har været en omfattende debat om den mulige strålingsrisiko for personer, der bor eller opholder sig i nærheden af masterne. Det skal her påpeges, at det ikke er påvist, at nærhed til mobilantener har negative sundhedsmæssige konsekvenser for befolkningen, idet målinger har vist at effekten fra de radiobølger, der sendes mellem sende- og modtageantener, ligger langt under de anbefalede grænseværdier.

Bemærkninger til naboorienteringen

Såfremt du har bemærkninger eller indsigelser til, at der eventuelt dispenseres fra nævnte bestemmelser til gennemførelse af projektet som ansøgt, skal disse være kommunen i hænde senest den 4. juli 2019.

Vi gør opmærksom på, at kommunen ikke har pligt til at rette sig efter eventuelle indsigelser, men at naboernes udtalelse alene indhentes for at give et så fyldestgørende beslutningsgrundlag som muligt. Orientering om sagens udfald vil blive fremsendt til alle, som rettidigt har indsendt bemærkninger til sagen.

Med venlig hilsen

Quang Huy Ha
byggesagsbehandler
Byplan og Byggesag
Center for By, Kultur og Borgerservice

Ansøgning og tegningsmateriale er vedlagt.

Kopi af høringsbrevet er sendt til Lindeeg, V/ Ulf Lindeneg, Frihedsmindevej 26, 4840 Nr. Alslev



Henriette Petersen
Kildegårdsvej 37
3650 Ølstykke

Naboorientering

Ansøgning om opførelse af en 30 m mobilmast på Bryggertorvet, matr. nr. 4 cn Ølstykke By, 3650 Ølstykke.

Der er ansøgt om tilladelse til at opføre en 30 m høj mobilmast ved husgavl på Nettobygningen på Niels Olsens vej 2a, 3650 Ølstykke.

Det ansøgte kræver dispensation fra lokalplan nr. 73 §7 stk. 7.15, der anfører, at *"Bygningshøjden nord for veje a-b må ikke overstige 12 m."*

Hvis du har bemærkninger til det ansøgte, skal det være kommunen i hænde senest d. 4. juli 2019.

Området hvor mobilmasten ønskes opført

Området, hvor masten ønskes placeret, er et område med blandet bolig og erhverv som dagligvarebutikker, detailbutikker, administration- og serviceerhverv typisk i stueetage med beboelse på 1. sal.

Bryggertorvet grænser op til et historisk område mod nord, med en afstand på 200 meter til Ølstykke Kirke, som oprindeligt er opført omkring 1100-tallet. Mod syd ca. 150 m ligger Frederikssundsvejen. Området er omgivet af bymæssig boligbebyggelse. Jævnfør naturbeskyttelsesloven er det forbudt indenfor 300 m til en kirke at opføre bebyggelse, som er over 8,5 m højt.

Kirkebyggelinjen har til formål at beskytte kirker, der ligger mere eller mindre åbent i landskabet mod, at der opføres bebyggelse, som virker skæmmende på kirkerne eller hindrer, at kirkerne er synlige i landskabet. I tilfælde, hvor kirken er omgivet af bymæssig bebyggelse i hele beskyttelseszonen som det ansøgte område, gælder forbuddet ikke.

Mobildækningen i området med blandet erhverv og bolig er karakteriseret som lav. Placeringen ved Bryggertorvet er derfor valgt for at kunne give borgerne og de erhvervsdrivende i området bedre dækning i form af mere kvalitet og hastighed. Det eksisterende sendeanlæg kan ikke håndtere den mængde samtale og data via tjenester som mail, web, surfing, streaming-tjeneste mm., som brugerne i området med rette kan forvente.

Når forbruget i et givent område stiger, betyder det samtidig, at dækningsområdet for det pågældende sendeanlæg/ mobilmast formindskes. Behovet for nyt sendeanlæg/ mobilmast opstår, når der konstateres et konstant højt forbrug af kapacitet i netværket, som det ikke kan honorere, uden at der opstår såvel dæknings- som kapacitetshuller. Det er netop det, som TDC kan konstatere i det ansøgte område. Nærmeste mobilmast er en 42 m høj mobilmast ved Egedal Station.

Den 18-06-2019

Sagsnr.: 18-0078

Sagsbehandler:

Quang Huy Ha

Direkte tlf.: [REDACTED]

E-mail: [REDACTED]

Egedal Rådhus

Dronning Dagmars Vej 200

3650 Ølstykke

Telefon: [REDACTED]

Mail: [REDACTED]

Web: www.egedalkommune.dk

Åbningstid

Mandag - onsdag 10.00-14.00

Torsdag 10.00-17.30

Fredag 10.00-12.00

Det har ikke været muligt at finde høje strukturer eller høje bygninger i dækningsområdet til opsætning af antenner. Den ansøgte placering er derfor valgt, da det er centralt ved Bryggertorvet, som derfor kan dække hele området. Masten kan samtidig reduceres fra en 36 m gittermast til en 30 m rørmast på grund af områdets forholdsvis høje og centrale placering.

Med det ansøgte sendeanlæg ønsker TDC at forbedre kapaciteten for GSM900, UMT2100 samt LTE 800.

Det sundhedsmæssige aspekt

Selvom det sundhedsmæssige aspekt er et emne, der diskuteres og undersøges, fordi nærhed til antennesystemer kan have negative psykologiske konsekvenser i form af utryghed og usikkerhed, er det ikke et forhold, der indgår i sagsbehandlingen. Der har været en omfattende debat om den mulige strålingsrisiko for personer, der bor eller opholder sig i nærheden af masterne. Det skal her påpeges, at det ikke er påvist, at nærhed til mobilantener har negative sundhedsmæssige konsekvenser for befolkningen, idet målinger har vist at effekten fra de radiobølger, der sendes mellem sende- og modtageantener, ligger langt under de anbefalede grænseværdier.

Bemærkninger til naboorienteringen

Såfremt du har bemærkninger eller indsigelser til, at der eventuelt dispenseres fra nævnte bestemmelser til gennemførelse af projektet som ansøgt, skal disse være kommunen i hænde senest den 4. juli 2019.

Vi gør opmærksom på, at kommunen ikke har pligt til at rette sig efter eventuelle indsigelser, men at naboernes udtalelse alene indhentes for at give et så fyldestgørende beslutningsgrundlag som muligt. Orientering om sagens udfald vil blive fremsendt til alle, som rettidigt har indsendt bemærkninger til sagen.

Med venlig hilsen

Quang Huy Ha
byggesagsbehandler
Byplan og Byggesag
Center for By, Kultur og Borgerservice

Ansøgning og tegningsmateriale er vedlagt.

Kopi af høringsbrevet er sendt til Lindeeg, V/ Ulf Lindeneg, Frihedsmindevej 26, 4840 Nr. Alslev



Frostholm IT Solutions v/Michael Frostholm Andersen
Stengårdsvej 10
3650 Ølstykke

Naboorientering

Ansøgning om opførelse af en 30 m mobilmast på Bryggertorvet, matr. nr. 4 cn Ølstykke By, 3650 Ølstykke.

Der er ansøgt om tilladelse til at opføre en 30 m høj mobilmast ved husgavl på Nettobygningen på Niels Olsens vej 2a, 3650 Ølstykke.

Det ansøgte kræver dispensation fra lokalplan nr. 73 §7 stk. 7.15, der anfører, at *"Bygningshøjden nord for veje a-b må ikke overstige 12 m."*

Hvis du har bemærkninger til det ansøgte, skal det være kommunen i hænde senest d. 4. juli 2019.

Området hvor mobilmasten ønskes opført

Området, hvor masten ønskes placeret, er et område med blandet bolig og erhverv som dagligvarebutikker, detailbutikker, administration- og serviceerhverv typisk i stueetage med beboelse på 1. sal.

Bryggertorvet grænser op til et historisk område mod nord, med en afstand på 200 meter til Ølstykke Kirke, som oprindeligt er opført omkring 1100-tallet. Mod syd ca. 150 m ligger Frederikssundsvejen. Området er omgivet af bymæssig boligbebyggelse. Jævnfør naturbeskyttelsesloven er det forbudt indenfor 300 m til en kirke at opføre bebyggelse, som er over 8,5 m højt.

Kirkebyggelinjen har til formål at beskytte kirker, der ligger mere eller mindre åbent i landskabet mod, at der opføres bebyggelse, som virker skæmmende på kirkerne eller hindrer, at kirkerne er synlige i landskabet. I tilfælde, hvor kirken er omgivet af bymæssig bebyggelse i hele beskyttelseszonen som det ansøgte område, gælder forbuddet ikke.

Mobildækningen i området med blandet erhverv og bolig er karakteriseret som lav. Placeringen ved Bryggertorvet er derfor valgt for at kunne give borgerne og de erhvervsdrivende i området bedre dækning i form af mere kvalitet og hastighed. Det eksisterende sendeanlæg kan ikke håndtere den mængde samtale og data via tjenester som mail, web, surfing, streaming-tjeneste mm., som brugerne i området med rette kan forvente.

Når forbruget i et givent område stiger, betyder det samtidig, at dækningsområdet for det pågældende sendeanlæg/ mobilmast formindskes. Behovet for nyt sendeanlæg/ mobilmast opstår, når der konstateres et konstant højt forbrug af kapacitet i netværket, som det ikke kan honorere, uden at der opstår såvel dæknings- som kapacitetshuller. Det er netop det, som TDC kan konstatere i det ansøgte område. Nærmeste mobilmast er en 42 m høj mobilmast ved Egedal Station.

Den 18-06-2019

Sagsnr.: 18-0078

Sagsbehandler:

Quang Huy Ha

Direkte tlf.: [REDACTED]

E-mail: [REDACTED]

Egedal Rådhus

Dronning Dagmars Vej 200

3650 Ølstykke

Telefon: [REDACTED]

Mail: [REDACTED]

Web: www.egedalkommune.dk

Åbningstid

Mandag - onsdag 10.00-14.00

Torsdag 10.00-17.30

Fredag 10.00-12.00

Det har ikke været muligt at finde høje strukturer eller høje bygninger i dækningsområdet til opsætning af antenner. Den ansøgte placering er derfor valgt, da det er centralt ved Bryggertorvet, som derfor kan dække hele området. Masten kan samtidig reduceres fra en 36 m gittermast til en 30 m rørmast på grund af områdets forholdsvis høje og centrale placering.

Med det ansøgte sendeanlæg ønsker TDC at forbedre kapaciteten for GSM900, UMT2100 samt LTE 800.

Det sundhedsmæssige aspekt

Selvom det sundhedsmæssige aspekt er et emne, der diskuteres og undersøges, fordi nærhed til antennesystemer kan have negative psykologiske konsekvenser i form af utryghed og usikkerhed, er det ikke et forhold, der indgår i sagsbehandlingen. Der har været en omfattende debat om den mulige strålingsrisiko for personer, der bor eller opholder sig i nærheden af masterne. Det skal her påpeges, at det ikke er påvist, at nærhed til mobilantener har negative sundhedsmæssige konsekvenser for befolkningen, idet målinger har vist at effekten fra de radiobølger, der sendes mellem sende- og modtageantener, ligger langt under de anbefalede grænseværdier.

Bemærkninger til naboorienteringen

Såfremt du har bemærkninger eller indsigelser til, at der eventuelt dispenseres fra nævnte bestemmelser til gennemførelse af projektet som ansøgt, skal disse være kommunen i hænde senest den 4. juli 2019.

Vi gør opmærksom på, at kommunen ikke har pligt til at rette sig efter eventuelle indsigelser, men at naboernes udtalelse alene indhentes for at give et så fyldestgørende beslutningsgrundlag som muligt. Orientering om sagens udfald vil blive fremsendt til alle, som rettidigt har indsendt bemærkninger til sagen.

Med venlig hilsen

Quang Huy Ha
byggesagsbehandler
Byplan og Byggesag
Center for By, Kultur og Borgerservice

Ansøgning og tegningsmateriale er vedlagt.

Kopi af høringsbrevet er sendt til Lindeeg, V/ Ulf Lindeneg, Frihedsmindevej 26, 4840 Nr. Alslev



ABC Photo
Københavnsvej 31
3650 Ølstykke

Naboorientering

Ansøgning om opførelse af en 30 m mobilmast på Bryggertorvet, matr. nr. 4 cn Ølstykke By, 3650 Ølstykke.

Der er ansøgt om tilladelse til at opføre en 30 m høj mobilmast ved husgavl på Nettobygningen på Niels Olsens vej 2a, 3650 Ølstykke.

Det ansøgte kræver dispensation fra lokalplan nr. 73 §7 stk. 7.15, der anfører, at "Bygningshøjden nord for veje a-b må ikke overstige 12 m."

Hvis du har bemærkninger til det ansøgte, skal det være kommunen i hænde senest d. 4. juli 2019.

Området hvor mobilmasten ønskes opført

Området, hvor masten ønskes placeret, er et område med blandet bolig og erhverv som dagligvarebutikker, detailbutikker, administration- og serviceerhverv typisk i stueetage med beboelse på 1. sal.

Bryggertorvet grænser op til et historisk område mod nord, med en afstand på 200 meter til Ølstykke Kirke, som oprindeligt er opført omkring 1100-tallet. Mod syd ca. 150 m ligger Frederikssundsvejen. Området er omgivet af bymæssig boligbebyggelse. Jævnfør naturbeskyttelsesloven er det forbudt indenfor 300 m til en kirke at opføre bebyggelse, som er over 8,5 m højt.

Kirkebyggelinjen har til formål at beskytte kirker, der ligger mere eller mindre åbent i landskabet mod, at der opføres bebyggelse, som virker skæmmende på kirkerne eller hindrer, at kirkerne er synlige i landskabet. I tilfælde, hvor kirken er omgivet af bymæssig bebyggelse i hele beskyttelseszonen som det ansøgte område, gælder forbuddet ikke.

Mobildækningen i området med blandet erhverv og bolig er karakteriseret som lav. Placeringen ved Bryggertorvet er derfor valgt for at kunne give borgerne og de erhvervsdrivende i området bedre dækning i form af mere kvalitet og hastighed. Det eksisterende sendeanlæg kan ikke håndtere den mængde samtale og data via tjenester som mail, web, surfing, streaming-tjeneste mm., som brugerne i området med rette kan forvente.

Når forbruget i et givent område stiger, betyder det samtidig, at dækningsområdet for det pågældende sendeanlæg/ mobilmast formindskes. Behovet for nyt sendeanlæg/ mobilmast opstår, når der konstateres et konstant højt forbrug af kapacitet i netværket, som det ikke kan honorere, uden at der opstår såvel dæknings- som kapacitetshuller. Det er netop det, som TDC kan konstatere i det ansøgte område. Nærmeste mobilmast er en 42 m høj mobilmast ved Egedal Station.

Den 18-06-2019

Sagsnr.: 18-0078

Sagsbehandler:

Quang Huy Ha

Direkte tlf.: [REDACTED]

E-mail: [REDACTED]

Egedal Rådhus

Dronning Dagmars Vej 200

3650 Ølstykke

Telefon: [REDACTED]

Mail: [REDACTED]

Web: www.egedalkommune.dk

Åbningstid

Mandag - onsdag 10.00-14.00

Torsdag 10.00-17.30

Fredag 10.00-12.00

Det har ikke været muligt at finde høje strukturer eller høje bygninger i dækningsområdet til opsætning af antenner. Den ansøgte placering er derfor valgt, da det er centralt ved Bryggertorvet, som derfor kan dække hele området. Masten kan samtidig reduceres fra en 36 m gittermast til en 30 m rørmast på grund af områdets forholdsvis høje og centrale placering.

Med det ansøgte sendeanlæg ønsker TDC at forbedre kapaciteten for GSM900, UMT2100 samt LTE 800.

Det sundhedsmæssige aspekt

Selvom det sundhedsmæssige aspekt er et emne, der diskuteres og undersøges, fordi nærhed til antennesystemer kan have negative psykologiske konsekvenser i form af utryghed og usikkerhed, er det ikke et forhold, der indgår i sagsbehandlingen. Der har været en omfattende debat om den mulige strålingsrisiko for personer, der bor eller opholder sig i nærheden af masterne. Det skal her påpeges, at det ikke er påvist, at nærhed til mobilantenner har negative sundhedsmæssige konsekvenser for befolkningen, idet målinger har vist at effekten fra de radiobølger, der sendes mellem sende- og modtageantenner, ligger langt under de anbefalede grænseværdier.

Bemærkninger til naboorienteringen

Såfremt du har bemærkninger eller indsigelser til, at der eventuelt dispenseres fra nævnte bestemmelser til gennemførelse af projektet som ansøgt, skal disse være kommunen i hænde senest den 4. juli 2019.

Vi gør opmærksom på, at kommunen ikke har pligt til at rette sig efter eventuelle indsigelser, men at naboernes udtalelse alene indhentes for at give et så fyldestgørende beslutningsgrundlag som muligt. Orientering om sagens udfald vil blive fremsendt til alle, som rettidigt har indsendt bemærkninger til sagen.

Med venlig hilsen

Quang Huy Ha
byggesagsbehandler
Byplan og Byggesag
Center for By, Kultur og Borgerservice

Ansøgning og tegningsmateriale er vedlagt.

Kopi af høringsbrevet er sendt til Lindeeg, V/ Ulf Lindeneg, Frihedsmindevej 26, 4840 Nr. Alslev



Arcsign Landskab
Københavnsvej 20
3650 Ølstykke

Naboorientering

Ansøgning om opførelse af en 30 m mobilmast på Bryggertorvet, matr. nr. 4 cn Ølstykke By, 3650 Ølstykke.

Der er ansøgt om tilladelse til at opføre en 30 m høj mobilmast ved husgavl på Nettobygningen på Niels Olsens vej 2a, 3650 Ølstykke.

Det ansøgte kræver dispensation fra lokalplan nr. 73 §7 stk. 7.15, der anfører, at *"Bygningshøjden nord for veje a-b må ikke overstige 12 m."*

Hvis du har bemærkninger til det ansøgte, skal det være kommunen i hænde senest d. 4. juli 2019.

Området hvor mobilmasten ønskes opført

Området, hvor masten ønskes placeret, er et område med blandet bolig og erhverv som dagligvarebutikker, detailbutikker, administration- og serviceerhverv typisk i stueetage med beboelse på 1. sal.

Bryggertorvet grænser op til et historisk område mod nord, med en afstand på 200 meter til Ølstykke Kirke, som oprindeligt er opført omkring 1100-tallet. Mod syd ca. 150 m ligger Frederikssundsvejen. Området er omgivet af bymæssig boligbebyggelse. Jævnfør naturbeskyttelsesloven er det forbudt indenfor 300 m til en kirke at opføre bebyggelse, som er over 8,5 m højt.

Kirkebyggelinjen har til formål at beskytte kirker, der ligger mere eller mindre åbent i landskabet mod, at der opføres bebyggelse, som virker skæmmende på kirkerne eller hindrer, at kirkerne er synlige i landskabet. I tilfælde, hvor kirken er omgivet af bymæssig bebyggelse i hele beskyttelseszonen som det ansøgte område, gælder forbuddet ikke.

Mobildækningen i området med blandet erhverv og bolig er karakteriseret som lav. Placeringen ved Bryggertorvet er derfor valgt for at kunne give borgerne og de erhvervsdrivende i området bedre dækning i form af mere kvalitet og hastighed. Det eksisterende sendeanlæg kan ikke håndtere den mængde samtale og data via tjenester som mail, web, surfing, streaming-tjeneste mm., som brugerne i området med rette kan forvente.

Når forbruget i et givent område stiger, betyder det samtidig, at dækningsområdet for det pågældende sendeanlæg/ mobilmast formindskes. Behovet for nyt sendeanlæg/ mobilmast opstår, når der konstateres et konstant højt forbrug af kapacitet i netværket, som det ikke kan honorere, uden at der opstår såvel dæknings- som kapacitetshuller. Det er netop det, som TDC kan konstatere i det ansøgte område. Nærmeste mobilmast er en 42 m høj mobilmast ved Egedal Station.

Den 18-06-2019

Sagsnr.: 18-0078

Sagsbehandler:

Quang Huy Ha

Direkte tlf.: [REDACTED]

E-mail: [REDACTED]

Egedal Rådhus

Dronning Dagmars Vej 200

3650 Ølstykke

Telefon: [REDACTED]

Mail: [REDACTED]

Web: www.egedalkommune.dk

Åbningstid

Mandag - onsdag 10.00-14.00

Torsdag 10.00-17.30

Fredag 10.00-12.00

Det har ikke været muligt at finde høje strukturer eller høje bygninger i dækningsområdet til opsætning af antenner. Den ansøgte placering er derfor valgt, da det er centralt ved Bryggertorvet, som derfor kan dække hele området. Masten kan samtidig reduceres fra en 36 m gittermast til en 30 m rørmast på grund af områdets forholdsvis høje og centrale placering.

Med det ansøgte sendeanlæg ønsker TDC at forbedre kapaciteten for GSM900, UMT2100 samt LTE 800.

Det sundhedsmæssige aspekt

Selvom det sundhedsmæssige aspekt er et emne, der diskuteres og undersøges, fordi nærhed til antennesystemer kan have negative psykologiske konsekvenser i form af utryghed og usikkerhed, er det ikke et forhold, der indgår i sagsbehandlingen. Der har været en omfattende debat om den mulige strålingsrisiko for personer, der bor eller opholder sig i nærheden af masterne. Det skal her påpeges, at det ikke er påvist, at nærhed til mobilantenner har negative sundhedsmæssige konsekvenser for befolkningen, idet målinger har vist at effekten fra de radiobølger, der sendes mellem sende- og modtageantenner, ligger langt under de anbefalede grænseværdier.

Bemærkninger til naboorienteringen

Såfremt du har bemærkninger eller indsigelser til, at der eventuelt dispenseres fra nævnte bestemmelser til gennemførelse af projektet som ansøgt, skal disse være kommunen i hænde senest den 4. juli 2019.

Vi gør opmærksom på, at kommunen ikke har pligt til at rette sig efter eventuelle indsigelser, men at naboernes udtalelse alene indhentes for at give et så fyldestgørende beslutningsgrundlag som muligt. Orientering om sagens udfald vil blive fremsendt til alle, som rettidigt har indsendt bemærkninger til sagen.

Med venlig hilsen

Quang Huy Ha
byggesagsbehandler
Byplan og Byggesag
Center for By, Kultur og Borgerservice

Ansøgning og tegningsmateriale er vedlagt.

Kopi af høringsbrevet er sendt til Lindeeg, V/ Ulf Lindeneg, Frihedsmindevej 26, 4840 Nr. Alslev



Hanne Kirsten Wiese
Københavnsvej 30
3650 Ølstykke

Naboorientering

Ansøgning om opførelse af en 30 m mobilmast på Bryggertorvet, matr. nr. 4 cn Ølstykke By, 3650 Ølstykke.

Der er ansøgt om tilladelse til at opføre en 30 m høj mobilmast ved husgavl på Nettobygningen på Niels Olsens vej 2a, 3650 Ølstykke.

Det ansøgte kræver dispensation fra lokalplan nr. 73 §7 stk. 7.15, der anfører, at *"Bygningshøjden nord for veje a-b må ikke overstige 12 m."*

Hvis du har bemærkninger til det ansøgte, skal det være kommunen i hænde senest d. 4. juli 2019.

Området hvor mobilmasten ønskes opført

Området, hvor masten ønskes placeret, er et område med blandet bolig og erhverv som dagligvarebutikker, detailbutikker, administration- og serviceerhverv typisk i stueetage med beboelse på 1. sal.

Bryggertorvet grænser op til et historisk område mod nord, med en afstand på 200 meter til Ølstykke Kirke, som oprindeligt er opført omkring 1100-tallet. Mod syd ca. 150 m ligger Frederikssundsvejen. Området er omgivet af bymæssig boligbebyggelse. Jævnfør naturbeskyttelsesloven er det forbudt indenfor 300 m til en kirke at opføre bebyggelse, som er over 8,5 m højt.

Kirkebyggelinjen har til formål at beskytte kirker, der ligger mere eller mindre åbent i landskabet mod, at der opføres bebyggelse, som virker skæmmende på kirkerne eller hindrer, at kirkerne er synlige i landskabet. I tilfælde, hvor kirken er omgivet af bymæssig bebyggelse i hele beskyttelseszonen som det ansøgte område, gælder forbuddet ikke.

Mobildækningen i området med blandet erhverv og bolig er karakteriseret som lav. Placeringen ved Bryggertorvet er derfor valgt for at kunne give borgerne og de erhvervsdrivende i området bedre dækning i form af mere kvalitet og hastighed. Det eksisterende sendeanlæg kan ikke håndtere den mængde samtale og data via tjenester som mail, web, surfing, streaming-tjeneste mm., som brugerne i området med rette kan forvente.

Når forbruget i et givent område stiger, betyder det samtidig, at dækningsområdet for det pågældende sendeanlæg/ mobilmast formindskes. Behovet for nyt sendeanlæg/ mobilmast opstår, når der konstateres et konstant højt forbrug af kapacitet i netværket, som det ikke kan honorere, uden at der opstår såvel dæknings- som kapacitetshuller. Det er netop det, som TDC kan konstatere i det ansøgte område. Nærmeste mobilmast er en 42 m høj mobilmast ved Egedal Station.

Den 18-06-2019

Sagsnr.: 18-0078

Sagsbehandler:

Quang Huy Ha

Direkte tlf.: [REDACTED]

E-mail: [REDACTED]

Egedal Rådhus

Dronning Dagmars Vej 200

3650 Ølstykke

Telefon: [REDACTED]

Mail: [REDACTED]

Web: www.egedalkommune.dk

Åbningstid

Mandag - onsdag 10.00-14.00

Torsdag 10.00-17.30

Fredag 10.00-12.00

Det har ikke været muligt at finde høje strukturer eller høje bygninger i dækningsområdet til opsætning af antenner. Den ansøgte placering er derfor valgt, da det er centralt ved Bryggertorvet, som derfor kan dække hele området. Masten kan samtidig reduceres fra en 36 m gittermast til en 30 m rørmast på grund af områdets forholdsvis høje og centrale placering.

Med det ansøgte sendeanlæg ønsker TDC at forbedre kapaciteten for GSM900, UMT2100 samt LTE 800.

Det sundhedsmæssige aspekt

Selvom det sundhedsmæssige aspekt er et emne, der diskuteres og undersøges, fordi nærhed til antennesystemer kan have negative psykologiske konsekvenser i form af utryghed og usikkerhed, er det ikke et forhold, der indgår i sagsbehandlingen. Der har været en omfattende debat om den mulige strålingsrisiko for personer, der bor eller opholder sig i nærheden af masterne. Det skal her påpeges, at det ikke er påvist, at nærhed til mobilantenner har negative sundhedsmæssige konsekvenser for befolkningen, idet målinger har vist at effekten fra de radiobølger, der sendes mellem sende- og modtageantenner, ligger langt under de anbefalede grænseværdier.

Bemærkninger til naboorienteringen

Såfremt du har bemærkninger eller indsigelser til, at der eventuelt dispenseres fra nævnte bestemmelser til gennemførelse af projektet som ansøgt, skal disse være kommunen i hænde senest den 4. juli 2019.

Vi gør opmærksom på, at kommunen ikke har pligt til at rette sig efter eventuelle indsigelser, men at naboernes udtalelse alene indhentes for at give et så fyldestgørende beslutningsgrundlag som muligt. Orientering om sagens udfald vil blive fremsendt til alle, som rettidigt har indsendt bemærkninger til sagen.

Med venlig hilsen

Quang Huy Ha
byggesagsbehandler
Byplan og Byggesag
Center for By, Kultur og Borgerservice

Ansøgning og tegningsmateriale er vedlagt.

Kopi af høringsbrevet er sendt til Lindeeg, V/ Ulf Lindeneg, Frihedsmindevej 26, 4840 Nr. Alslev



Shirly Astudillo Neve Trinidad
Københavnsvej 6
3650 Ølstykke

Naboorientering

Ansøgning om opførelse af en 30 m mobilmast på Bryggertorvet, matr. nr. 4 cn Ølstykke By, 3650 Ølstykke.

Der er ansøgt om tilladelse til at opføre en 30 m høj mobilmast ved husgavl på Nettobygningen på Niels Olsens vej 2a, 3650 Ølstykke.

Det ansøgte kræver dispensation fra lokalplan nr. 73 §7 stk. 7.15, der anfører, at *"Bygningshøjden nord for veje a-b må ikke overstige 12 m."*

Hvis du har bemærkninger til det ansøgte, skal det være kommunen i hænde senest d. 4. juli 2019.

Området hvor mobilmasten ønskes opført

Området, hvor masten ønskes placeret, er et område med blandet bolig og erhverv som dagligvarebutikker, detailbutikker, administration- og serviceerhverv typisk i stueetage med beboelse på 1. sal.

Bryggertorvet grænser op til et historisk område mod nord, med en afstand på 200 meter til Ølstykke Kirke, som oprindeligt er opført omkring 1100-tallet. Mod syd ca. 150 m ligger Frederikssundsvejen. Området er omgivet af bymæssig boligbebyggelse. Jævnfør naturbeskyttelsesloven er det forbudt indenfor 300 m til en kirke at opføre bebyggelse, som er over 8,5 m højt.

Kirkebyggelinjen har til formål at beskytte kirker, der ligger mere eller mindre åbent i landskabet mod, at der opføres bebyggelse, som virker skæmmende på kirkerne eller hindrer, at kirkerne er synlige i landskabet. I tilfælde, hvor kirken er omgivet af bymæssig bebyggelse i hele beskyttelseszonen som det ansøgte område, gælder forbuddet ikke.

Mobildækningen i området med blandet erhverv og bolig er karakteriseret som lav. Placeringen ved Bryggertorvet er derfor valgt for at kunne give borgerne og de erhvervsdrivende i området bedre dækning i form af mere kvalitet og hastighed. Det eksisterende sendeanlæg kan ikke håndtere den mængde samtale og data via tjenester som mail, web, surfing, streaming-tjeneste mm., som brugerne i området med rette kan forvente.

Når forbruget i et givent område stiger, betyder det samtidig, at dækningsområdet for det pågældende sendeanlæg/ mobilmast formindskes. Behovet for nyt sendeanlæg/ mobilmast opstår, når der konstateres et konstant højt forbrug af kapacitet i netværket, som det ikke kan honorere, uden at der opstår såvel dæknings- som kapacitetshuller. Det er netop det, som TDC kan konstatere i det ansøgte område. Nærmeste mobilmast er en 42 m høj mobilmast ved Egedal Station.

Den 18-06-2019

Sagsnr.: 18-0078

Sagsbehandler:

Quang Huy Ha

Direkte tlf.: [REDACTED]

E-mail: [REDACTED]

Egedal Rådhus

Dronning Dagmars Vej 200

3650 Ølstykke

Telefon: [REDACTED]

Mail: [REDACTED]

Web: www.egedalkommune.dk

Åbningstid

Mandag - onsdag 10.00-14.00

Torsdag 10.00-17.30

Fredag 10.00-12.00

Det har ikke været muligt at finde høje strukturer eller høje bygninger i dækningsområdet til opsætning af antenner. Den ansøgte placering er derfor valgt, da det er centralt ved Bryggertorvet, som derfor kan dække hele området. Masten kan samtidig reduceres fra en 36 m gittermast til en 30 m rørmast på grund af områdets forholdsvis høje og centrale placering.

Med det ansøgte sendeanlæg ønsker TDC at forbedre kapaciteten for GSM900, UMT2100 samt LTE 800.

Det sundhedsmæssige aspekt

Selvom det sundhedsmæssige aspekt er et emne, der diskuteres og undersøges, fordi nærhed til antennesystemer kan have negative psykologiske konsekvenser i form af utryghed og usikkerhed, er det ikke et forhold, der indgår i sagsbehandlingen. Der har været en omfattende debat om den mulige strålingsrisiko for personer, der bor eller opholder sig i nærheden af masterne. Det skal her påpeges, at det ikke er påvist, at nærhed til mobilantenner har negative sundhedsmæssige konsekvenser for befolkningen, idet målinger har vist at effekten fra de radiobølger, der sendes mellem sende- og modtageantenner, ligger langt under de anbefalede grænseværdier.

Bemærkninger til naboorienteringen

Såfremt du har bemærkninger eller indsigelser til, at der eventuelt dispenseres fra nævnte bestemmelser til gennemførelse af projektet som ansøgt, skal disse være kommunen i hænde senest den 4. juli 2019.

Vi gør opmærksom på, at kommunen ikke har pligt til at rette sig efter eventuelle indsigelser, men at naboernes udtalelse alene indhentes for at give et så fyldestgørende beslutningsgrundlag som muligt. Orientering om sagens udfald vil blive fremsendt til alle, som rettidigt har indsendt bemærkninger til sagen.

Med venlig hilsen

Quang Huy Ha
byggesagsbehandler
Byplan og Byggesag
Center for By, Kultur og Borgerservice

Ansøgning og tegningsmateriale er vedlagt.

Kopi af høringsbrevet er sendt til Lindeeg, V/ Ulf Lindeneg, Frihedsmindevej 26, 4840 Nr. Alslev



Marc Gustavsen
Stengårdsvej 6
3650 Ølstykke

Naboorientering

Ansøgning om opførelse af en 30 m mobilmast på Bryggertorvet, matr. nr. 4 cn Ølstykke By, 3650 Ølstykke.

Der er ansøgt om tilladelse til at opføre en 30 m høj mobilmast ved husgavl på Nettobygningen på Niels Olsens vej 2a, 3650 Ølstykke.

Det ansøgte kræver dispensation fra lokalplan nr. 73 §7 stk. 7.15, der anfører, at "Bygningshøjden nord for veje a-b må ikke overstige 12 m."

Hvis du har bemærkninger til det ansøgte, skal det være kommunen i hænde senest d. 4. juli 2019.

Området hvor mobilmasten ønskes opført

Området, hvor masten ønskes placeret, er et område med blandet bolig og erhverv som dagligvarebutikker, detailbutikker, administration- og serviceerhverv typisk i stueetage med beboelse på 1. sal.

Bryggertorvet grænser op til et historisk område mod nord, med en afstand på 200 meter til Ølstykke Kirke, som oprindeligt er opført omkring 1100-tallet. Mod syd ca. 150 m ligger Frederikssundsvejen. Området er omgivet af bymæssig boligbebyggelse. Jævnfør naturbeskyttelsesloven er det forbudt indenfor 300 m til en kirke at opføre bebyggelse, som er over 8,5 m højt.

Kirkebyggelinjen har til formål at beskytte kirker, der ligger mere eller mindre åbent i landskabet mod, at der opføres bebyggelse, som virker skæmmende på kirkerne eller hindrer, at kirkerne er synlige i landskabet. I tilfælde, hvor kirken er omgivet af bymæssig bebyggelse i hele beskyttelseszonen som det ansøgte område, gælder forbuddet ikke.

Mobildækningen i området med blandet erhverv og bolig er karakteriseret som lav. Placeringen ved Bryggertorvet er derfor valgt for at kunne give borgerne og de erhvervsdrivende i området bedre dækning i form af mere kvalitet og hastighed. Det eksisterende sendeanlæg kan ikke håndtere den mængde samtale og data via tjenester som mail, web, surfing, streaming-tjeneste mm., som brugerne i området med rette kan forvente.

Når forbruget i et givent område stiger, betyder det samtidig, at dækningsområdet for det pågældende sendeanlæg/ mobilmast formindskes. Behovet for nyt sendeanlæg/ mobilmast opstår, når der konstateres et konstant højt forbrug af kapacitet i netværket, som det ikke kan honorere, uden at der opstår såvel dæknings- som kapacitetshuller. Det er netop det, som TDC kan konstatere i det ansøgte område. Nærmeste mobilmast er en 42 m høj mobilmast ved Egedal Station.

Den 18-06-2019

Sagsnr.: 18-0078

Sagsbehandler:

Quang Huy Ha

Direkte tlf.: [REDACTED]

E-mail: [REDACTED]

Egedal Rådhus

Dronning Dagmars Vej 200

3650 Ølstykke

Telefon: [REDACTED]

Mail: [REDACTED]

Web: www.egedalkommune.dk

Åbningstid

Mandag - onsdag 10.00-14.00

Torsdag 10.00-17.30

Fredag 10.00-12.00

Det har ikke været muligt at finde høje strukturer eller høje bygninger i dækningsområdet til opsætning af antenner. Den ansøgte placering er derfor valgt, da det er centralt ved Bryggertorvet, som derfor kan dække hele området. Masten kan samtidig reduceres fra en 36 m gittermast til en 30 m rørmast på grund af områdets forholdsvis høje og centrale placering.

Med det ansøgte sendeanlæg ønsker TDC at forbedre kapaciteten for GSM900, UMT2100 samt LTE 800.

Det sundhedsmæssige aspekt

Selvom det sundhedsmæssige aspekt er et emne, der diskuteres og undersøges, fordi nærhed til antennesystemer kan have negative psykologiske konsekvenser i form af utryghed og usikkerhed, er det ikke et forhold, der indgår i sagsbehandlingen. Der har været en omfattende debat om den mulige strålingsrisiko for personer, der bor eller opholder sig i nærheden af masterne. Det skal her påpeges, at det ikke er påvist, at nærhed til mobilantenner har negative sundhedsmæssige konsekvenser for befolkningen, idet målinger har vist at effekten fra de radiobølger, der sendes mellem sende- og modtageantenner, ligger langt under de anbefalede grænseværdier.

Bemærkninger til naboorienteringen

Såfremt du har bemærkninger eller indsigelser til, at der eventuelt dispenseres fra nævnte bestemmelser til gennemførelse af projektet som ansøgt, skal disse være kommunen i hænde senest den 4. juli 2019.

Vi gør opmærksom på, at kommunen ikke har pligt til at rette sig efter eventuelle indsigelser, men at naboernes udtalelse alene indhentes for at give et så fyldestgørende beslutningsgrundlag som muligt. Orientering om sagens udfald vil blive fremsendt til alle, som rettidigt har indsendt bemærkninger til sagen.

Med venlig hilsen

Quang Huy Ha
byggesagsbehandler
Byplan og Byggesag
Center for By, Kultur og Borgerservice

Ansøgning og tegningsmateriale er vedlagt.

Kopi af høringsbrevet er sendt til Lindeeg, V/ Ulf Lindeneg, Frihedsmindevej 26, 4840 Nr. Alslev



Martin Erik Brøgger
Stengårdsvej 17
3650 Ølstykke

Naboorientering

Ansøgning om opførelse af en 30 m mobilmast på Bryggertorvet, matr. nr. 4 cn Ølstykke By, 3650 Ølstykke.

Der er ansøgt om tilladelse til at opføre en 30 m høj mobilmast ved husgavl på Nettobygningen på Niels Olsens vej 2a, 3650 Ølstykke.

Det ansøgte kræver dispensation fra lokalplan nr. 73 §7 stk. 7.15, der anfører, at "Bygningshøjden nord for veje a-b må ikke overstige 12 m."

Hvis du har bemærkninger til det ansøgte, skal det være kommunen i hænde senest d. 4. juli 2019.

Området hvor mobilmasten ønskes opført

Området, hvor masten ønskes placeret, er et område med blandet bolig og erhverv som dagligvarebutikker, detailbutikker, administration- og serviceerhverv typisk i stueetage med beboelse på 1. sal.

Bryggertorvet grænser op til et historisk område mod nord, med en afstand på 200 meter til Ølstykke Kirke, som oprindeligt er opført omkring 1100-tallet. Mod syd ca. 150 m ligger Frederikssundsvejen. Området er omgivet af bymæssig boligbebyggelse. Jævnfør naturbeskyttelsesloven er det forbudt indenfor 300 m til en kirke at opføre bebyggelse, som er over 8,5 m højt.

Kirkebyggelinjen har til formål at beskytte kirker, der ligger mere eller mindre åbent i landskabet mod, at der opføres bebyggelse, som virker skæmmende på kirkerne eller hindrer, at kirkerne er synlige i landskabet. I tilfælde, hvor kirken er omgivet af bymæssig bebyggelse i hele beskyttelseszonen som det ansøgte område, gælder forbuddet ikke.

Mobildækningen i området med blandet erhverv og bolig er karakteriseret som lav. Placeringen ved Bryggertorvet er derfor valgt for at kunne give borgerne og de erhvervsdrivende i området bedre dækning i form af mere kvalitet og hastighed. Det eksisterende sendeanlæg kan ikke håndtere den mængde samtale og data via tjenester som mail, web, surfing, streaming-tjeneste mm., som brugerne i området med rette kan forvente.

Når forbruget i et givent område stiger, betyder det samtidig, at dækningsområdet for det pågældende sendeanlæg/ mobilmast formindskes. Behovet for nyt sendeanlæg/ mobilmast opstår, når der konstateres et konstant højt forbrug af kapacitet i netværket, som det ikke kan honorere, uden at der opstår såvel dæknings- som kapacitetshuller. Det er netop det, som TDC kan konstatere i det ansøgte område. Nærmeste mobilmast er en 42 m høj mobilmast ved Egedal Station.

Den 18-06-2019

Sagsnr.: 18-0078

Sagsbehandler:

Quang Huy Ha

Direkte tlf.: [REDACTED]

E-mail: [REDACTED]

Egedal Rådhus

Dronning Dagmars Vej 200

3650 Ølstykke

Telefon: [REDACTED]

Mail: [REDACTED]

Web: www.egedalkommune.dk

Åbningstid

Mandag - onsdag 10.00-14.00

Torsdag 10.00-17.30

Fredag 10.00-12.00

Det har ikke været muligt at finde høje strukturer eller høje bygninger i dækningsområdet til opsætning af antenner. Den ansøgte placering er derfor valgt, da det er centralt ved Bryggertorvet, som derfor kan dække hele området. Masten kan samtidig reduceres fra en 36 m gittermast til en 30 m rørmast på grund af områdets forholdsvis høje og centrale placering.

Med det ansøgte sendeanlæg ønsker TDC at forbedre kapaciteten for GSM900, UMT2100 samt LTE 800.

Det sundhedsmæssige aspekt

Selvom det sundhedsmæssige aspekt er et emne, der diskuteres og undersøges, fordi nærhed til antennesystemer kan have negative psykologiske konsekvenser i form af utryghed og usikkerhed, er det ikke et forhold, der indgår i sagsbehandlingen. Der har været en omfattende debat om den mulige strålingsrisiko for personer, der bor eller opholder sig i nærheden af masterne. Det skal her påpeges, at det ikke er påvist, at nærhed til mobilantenner har negative sundhedsmæssige konsekvenser for befolkningen, idet målinger har vist at effekten fra de radiobølger, der sendes mellem sende- og modtageantenner, ligger langt under de anbefalede grænseværdier.

Bemærkninger til naboorienteringen

Såfremt du har bemærkninger eller indsigelser til, at der eventuelt dispenseres fra nævnte bestemmelser til gennemførelse af projektet som ansøgt, skal disse være kommunen i hænde senest den 4. juli 2019.

Vi gør opmærksom på, at kommunen ikke har pligt til at rette sig efter eventuelle indsigelser, men at naboernes udtalelse alene indhentes for at give et så fyldestgørende beslutningsgrundlag som muligt. Orientering om sagens udfald vil blive fremsendt til alle, som rettidigt har indsendt bemærkninger til sagen.

Med venlig hilsen

Quang Huy Ha
byggesagsbehandler
Byplan og Byggesag
Center for By, Kultur og Borgerservice

Ansøgning og tegningsmateriale er vedlagt.

Kopi af høringsbrevet er sendt til Lindeeg, V/ Ulf Lindeneg, Frihedsmindevej 26, 4840 Nr. Alslev



Gitte Gullmaj Sall
Københavnsvej 32
3650 Ølstykke

Naboorientering

Ansøgning om opførelse af en 30 m mobilmast på Bryggertorvet, matr. nr. 4 cn Ølstykke By, 3650 Ølstykke.

Der er ansøgt om tilladelse til at opføre en 30 m høj mobilmast ved husgavl på Nettobygningen på Niels Olsens vej 2a, 3650 Ølstykke.

Det ansøgte kræver dispensation fra lokalplan nr. 73 §7 stk. 7.15, der anfører, at *"Bygningshøjden nord for veje a-b må ikke overstige 12 m."*

Hvis du har bemærkninger til det ansøgte, skal det være kommunen i hænde senest d. 4. juli 2019.

Området hvor mobilmasten ønskes opført

Området, hvor masten ønskes placeret, er et område med blandet bolig og erhverv som dagligvarebutikker, detailbutikker, administration- og serviceerhverv typisk i stueetage med beboelse på 1. sal.

Bryggertorvet grænser op til et historisk område mod nord, med en afstand på 200 meter til Ølstykke Kirke, som oprindeligt er opført omkring 1100-tallet. Mod syd ca. 150 m ligger Frederikssundsvejen. Området er omgivet af bymæssig boligbebyggelse. Jævnfør naturbeskyttelsesloven er det forbudt indenfor 300 m til en kirke at opføre bebyggelse, som er over 8,5 m højt.

Kirkebyggelinjen har til formål at beskytte kirker, der ligger mere eller mindre åbent i landskabet mod, at der opføres bebyggelse, som virker skæmmende på kirkerne eller hindrer, at kirkerne er synlige i landskabet. I tilfælde, hvor kirken er omgivet af bymæssig bebyggelse i hele beskyttelseszonen som det ansøgte område, gælder forbuddet ikke.

Mobildækningen i området med blandet erhverv og bolig er karakteriseret som lav. Placeringen ved Bryggertorvet er derfor valgt for at kunne give borgerne og de erhvervsdrivende i området bedre dækning i form af mere kvalitet og hastighed. Det eksisterende sendeanlæg kan ikke håndtere den mængde samtale og data via tjenester som mail, web, surfing, streaming-tjeneste mm., som brugerne i området med rette kan forvente.

Når forbruget i et givent område stiger, betyder det samtidig, at dækningsområdet for det pågældende sendeanlæg/ mobilmast formindskes. Behovet for nyt sendeanlæg/ mobilmast opstår, når der konstateres et konstant højt forbrug af kapacitet i netværket, som det ikke kan honorere, uden at der opstår såvel dæknings- som kapacitetshuller. Det er netop det, som TDC kan konstatere i det ansøgte område. Nærmeste mobilmast er en 42 m høj mobilmast ved Egedal Station.

Den 18-06-2019

Sagsnr.: 18-0078

Sagsbehandler:

Quang Huy Ha

Direkte tlf.: [REDACTED]

E-mail: [REDACTED]

Egedal Rådhus

Dronning Dagmars Vej 200

3650 Ølstykke

Telefon: [REDACTED]

Mail: [REDACTED]

Web: www.egedalkommune.dk

Åbningstid

Mandag - onsdag 10.00-14.00

Torsdag 10.00-17.30

Fredag 10.00-12.00

Det har ikke været muligt at finde høje strukturer eller høje bygninger i dækningsområdet til opsætning af antenner. Den ansøgte placering er derfor valgt, da det er centralt ved Bryggertorvet, som derfor kan dække hele området. Masten kan samtidig reduceres fra en 36 m gittermast til en 30 m rørmast på grund af områdets forholdsvis høje og centrale placering.

Med det ansøgte sendeanlæg ønsker TDC at forbedre kapaciteten for GSM900, UMT2100 samt LTE 800.

Det sundhedsmæssige aspekt

Selvom det sundhedsmæssige aspekt er et emne, der diskuteres og undersøges, fordi nærhed til antennesystemer kan have negative psykologiske konsekvenser i form af utryghed og usikkerhed, er det ikke et forhold, der indgår i sagsbehandlingen. Der har været en omfattende debat om den mulige strålingsrisiko for personer, der bor eller opholder sig i nærheden af masterne. Det skal her påpeges, at det ikke er påvist, at nærhed til mobilantenner har negative sundhedsmæssige konsekvenser for befolkningen, idet målinger har vist at effekten fra de radiobølger, der sendes mellem sende- og modtageantenner, ligger langt under de anbefalede grænseværdier.

Bemærkninger til naboorienteringen

Såfremt du har bemærkninger eller indsigelser til, at der eventuelt dispenseres fra nævnte bestemmelser til gennemførelse af projektet som ansøgt, skal disse være kommunen i hænde senest den 4. juli 2019.

Vi gør opmærksom på, at kommunen ikke har pligt til at rette sig efter eventuelle indsigelser, men at naboernes udtalelse alene indhentes for at give et så fyldestgørende beslutningsgrundlag som muligt. Orientering om sagens udfald vil blive fremsendt til alle, som rettidigt har indsendt bemærkninger til sagen.

Med venlig hilsen

Quang Huy Ha
byggesagsbehandler
Byplan og Byggesag
Center for By, Kultur og Borgerservice

Ansøgning og tegningsmateriale er vedlagt.

Kopi af høringsbrevet er sendt til Lindeeg, V/ Ulf Lindeneg, Frihedsmindevej 26, 4840 Nr. Alslev



Jytte von Hadeln Løve
Københavnsvej 50
3650 Ølstykke

Naboorientering

Ansøgning om opførelse af en 30 m mobilmast på Bryggertorvet, matr. nr. 4 cn Ølstykke By, 3650 Ølstykke.

Der er ansøgt om tilladelse til at opføre en 30 m høj mobilmast ved husgavl på Nettobygningen på Niels Olsens vej 2a, 3650 Ølstykke.

Det ansøgte kræver dispensation fra lokalplan nr. 73 §7 stk. 7.15, der anfører, at *"Bygningshøjden nord for veje a-b må ikke overstige 12 m."*

Hvis du har bemærkninger til det ansøgte, skal det være kommunen i hænde senest d. 4. juli 2019.

Området hvor mobilmasten ønskes opført

Området, hvor masten ønskes placeret, er et område med blandet bolig og erhverv som dagligvarebutikker, detailbutikker, administration- og serviceerhverv typisk i stueetage med beboelse på 1. sal.

Bryggertorvet grænser op til et historisk område mod nord, med en afstand på 200 meter til Ølstykke Kirke, som oprindeligt er opført omkring 1100-tallet. Mod syd ca. 150 m ligger Frederikssundsvejen. Området er omgivet af bymæssig boligbebyggelse. Jævnfør naturbeskyttelsesloven er det forbudt indenfor 300 m til en kirke at opføre bebyggelse, som er over 8,5 m højt.

Kirkebyggelinjen har til formål at beskytte kirker, der ligger mere eller mindre åbent i landskabet mod, at der opføres bebyggelse, som virker skæmmende på kirkerne eller hindrer, at kirkerne er synlige i landskabet. I tilfælde, hvor kirken er omgivet af bymæssig bebyggelse i hele beskyttelseszonen som det ansøgte område, gælder forbuddet ikke.

Mobildækningen i området med blandet erhverv og bolig er karakteriseret som lav. Placeringen ved Bryggertorvet er derfor valgt for at kunne give borgerne og de erhvervsdrivende i området bedre dækning i form af mere kvalitet og hastighed. Det eksisterende sendeanlæg kan ikke håndtere den mængde samtale og data via tjenester som mail, web, surfing, streaming-tjeneste mm., som brugerne i området med rette kan forvente.

Når forbruget i et givent område stiger, betyder det samtidig, at dækningsområdet for det pågældende sendeanlæg/ mobilmast formindskes. Behovet for nyt sendeanlæg/ mobilmast opstår, når der konstateres et konstant højt forbrug af kapacitet i netværket, som det ikke kan honorere, uden at der opstår såvel dæknings- som kapacitetshuller. Det er netop det, som TDC kan konstatere i det ansøgte område. Nærmeste mobilmast er en 42 m høj mobilmast ved Egedal Station.

Den 18-06-2019

Sagsnr.: 18-0078

Sagsbehandler:

Quang Huy Ha

Direkte tlf.: [REDACTED]

E-mail: [REDACTED]

Egedal Rådhus

Dronning Dagmars Vej 200

3650 Ølstykke

Telefon: [REDACTED]

Mail: [REDACTED]

Web: www.egedalkommune.dk

Åbningstid

Mandag - onsdag 10.00-14.00

Torsdag 10.00-17.30

Fredag 10.00-12.00

Det har ikke været muligt at finde høje strukturer eller høje bygninger i dækningsområdet til opsætning af antenner. Den ansøgte placering er derfor valgt, da det er centralt ved Bryggertorvet, som derfor kan dække hele området. Masten kan samtidig reduceres fra en 36 m gittermast til en 30 m rørmast på grund af områdets forholdsvis høje og centrale placering.

Med det ansøgte sendeanlæg ønsker TDC at forbedre kapaciteten for GSM900, UMT2100 samt LTE 800.

Det sundhedsmæssige aspekt

Selvom det sundhedsmæssige aspekt er et emne, der diskuteres og undersøges, fordi nærhed til antennesystemer kan have negative psykologiske konsekvenser i form af utryghed og usikkerhed, er det ikke et forhold, der indgår i sagsbehandlingen. Der har været en omfattende debat om den mulige strålingsrisiko for personer, der bor eller opholder sig i nærheden af masterne. Det skal her påpeges, at det ikke er påvist, at nærhed til mobilantenner har negative sundhedsmæssige konsekvenser for befolkningen, idet målinger har vist at effekten fra de radiobølger, der sendes mellem sende- og modtageantenner, ligger langt under de anbefalede grænseværdier.

Bemærkninger til naboorienteringen

Såfremt du har bemærkninger eller indsigelser til, at der eventuelt dispenseres fra nævnte bestemmelser til gennemførelse af projektet som ansøgt, skal disse være kommunen i hænde senest den 4. juli 2019.

Vi gør opmærksom på, at kommunen ikke har pligt til at rette sig efter eventuelle indsigelser, men at naboernes udtalelse alene indhentes for at give et så fyldestgørende beslutningsgrundlag som muligt. Orientering om sagens udfald vil blive fremsendt til alle, som rettidigt har indsendt bemærkninger til sagen.

Med venlig hilsen

Quang Huy Ha
byggesagsbehandler
Byplan og Byggesag
Center for By, Kultur og Borgerservice

Ansøgning og tegningsmateriale er vedlagt.

Kopi af høringsbrevet er sendt til Lindeeg, V/ Ulf Lindeneg, Frihedsmindevej 26, 4840 Nr. Alslev



Jette Birgitte Petersen
Københavnsvej 41
3650 Ølstykke

Naboorientering

Ansøgning om opførelse af en 30 m mobilmast på Bryggertorvet, matr. nr. 4 cn Ølstykke By, 3650 Ølstykke.

Der er ansøgt om tilladelse til at opføre en 30 m høj mobilmast ved husgavl på Nettobygningen på Niels Olsens vej 2a, 3650 Ølstykke.

Det ansøgte kræver dispensation fra lokalplan nr. 73 §7 stk. 7.15, der anfører, at *"Bygningshøjden nord for veje a-b må ikke overstige 12 m."*

Hvis du har bemærkninger til det ansøgte, skal det være kommunen i hænde senest d. 4. juli 2019.

Området hvor mobilmasten ønskes opført

Området, hvor masten ønskes placeret, er et område med blandet bolig og erhverv som dagligvarebutikker, detailbutikker, administration- og serviceerhverv typisk i stueetage med beboelse på 1. sal.

Bryggertorvet grænser op til et historisk område mod nord, med en afstand på 200 meter til Ølstykke Kirke, som oprindeligt er opført omkring 1100-tallet. Mod syd ca. 150 m ligger Frederikssundsvejen. Området er omgivet af bymæssig boligbebyggelse. Jævnfør naturbeskyttelsesloven er det forbudt indenfor 300 m til en kirke at opføre bebyggelse, som er over 8,5 m højt.

Kirkebyggelinjen har til formål at beskytte kirker, der ligger mere eller mindre åbent i landskabet mod, at der opføres bebyggelse, som virker skæmmende på kirkerne eller hindrer, at kirkerne er synlige i landskabet. I tilfælde, hvor kirken er omgivet af bymæssig bebyggelse i hele beskyttelseszonen som det ansøgte område, gælder forbuddet ikke.

Mobildækningen i området med blandet erhverv og bolig er karakteriseret som lav. Placeringen ved Bryggertorvet er derfor valgt for at kunne give borgerne og de erhvervsdrivende i området bedre dækning i form af mere kvalitet og hastighed. Det eksisterende sendeanlæg kan ikke håndtere den mængde samtale og data via tjenester som mail, web, surfing, streaming-tjeneste mm., som brugerne i området med rette kan forvente.

Når forbruget i et givent område stiger, betyder det samtidig, at dækningsområdet for det pågældende sendeanlæg/ mobilmast formindskes. Behovet for nyt sendeanlæg/ mobilmast opstår, når der konstateres et konstant højt forbrug af kapacitet i netværket, som det ikke kan honorere, uden at der opstår såvel dæknings- som kapacitetshuller. Det er netop det, som TDC kan konstatere i det ansøgte område. Nærmeste mobilmast er en 42 m høj mobilmast ved Egedal Station.

Den 18-06-2019

Sagsnr.: 18-0078

Sagsbehandler:

Quang Huy Ha

Direkte tlf.: [REDACTED]

E-mail: [REDACTED]

Egedal Rådhus

Dronning Dagmars Vej 200

3650 Ølstykke

Telefon: [REDACTED]

Mail: [REDACTED]

Web: www.egedalkommune.dk

Åbningstid

Mandag - onsdag 10.00-14.00

Torsdag 10.00-17.30

Fredag 10.00-12.00

Det har ikke været muligt at finde høje strukturer eller høje bygninger i dækningsområdet til opsætning af antenner. Den ansøgte placering er derfor valgt, da det er centralt ved Bryggertorvet, som derfor kan dække hele området. Masten kan samtidig reduceres fra en 36 m gittermast til en 30 m rørmast på grund af områdets forholdsvis høje og centrale placering.

Med det ansøgte sendeanlæg ønsker TDC at forbedre kapaciteten for GSM900, UMT2100 samt LTE 800.

Det sundhedsmæssige aspekt

Selvom det sundhedsmæssige aspekt er et emne, der diskuteres og undersøges, fordi nærhed til antennesystemer kan have negative psykologiske konsekvenser i form af utryghed og usikkerhed, er det ikke et forhold, der indgår i sagsbehandlingen. Der har været en omfattende debat om den mulige strålingsrisiko for personer, der bor eller opholder sig i nærheden af masterne. Det skal her påpeges, at det ikke er påvist, at nærhed til mobilantenner har negative sundhedsmæssige konsekvenser for befolkningen, idet målinger har vist at effekten fra de radiobølger, der sendes mellem sende- og modtageantenner, ligger langt under de anbefalede grænseværdier.

Bemærkninger til naboorienteringen

Såfremt du har bemærkninger eller indsigelser til, at der eventuelt dispenseres fra nævnte bestemmelser til gennemførelse af projektet som ansøgt, skal disse være kommunen i hænde senest den 4. juli 2019.

Vi gør opmærksom på, at kommunen ikke har pligt til at rette sig efter eventuelle indsigelser, men at naboernes udtalelse alene indhentes for at give et så fyldestgørende beslutningsgrundlag som muligt. Orientering om sagens udfald vil blive fremsendt til alle, som rettidigt har indsendt bemærkninger til sagen.

Med venlig hilsen

Quang Huy Ha
byggesagsbehandler
Byplan og Byggesag
Center for By, Kultur og Borgerservice

Ansøgning og tegningsmateriale er vedlagt.

Kopi af høringsbrevet er sendt til Lindeeg, V/ Ulf Lindeneg, Frihedsmindevej 26, 4840 Nr. Alslev



Birgitte Kjersgaard
Kildegårdsvej 5
3650 Ølstykke

Naboorientering

Ansøgning om opførelse af en 30 m mobilmast på Bryggertorvet, matr. nr. 4 cn Ølstykke By, 3650 Ølstykke.

Der er ansøgt om tilladelse til at opføre en 30 m høj mobilmast ved husgavl på Nettobygningen på Niels Olsens vej 2a, 3650 Ølstykke.

Det ansøgte kræver dispensation fra lokalplan nr. 73 §7 stk. 7.15, der anfører, at *"Bygningshøjden nord for veje a-b må ikke overstige 12 m."*

Hvis du har bemærkninger til det ansøgte, skal det være kommunen i hænde senest d. 4. juli 2019.

Området hvor mobilmasten ønskes opført

Området, hvor masten ønskes placeret, er et område med blandet bolig og erhverv som dagligvarebutikker, detailbutikker, administration- og serviceerhverv typisk i stueetage med beboelse på 1. sal.

Bryggertorvet grænser op til et historisk område mod nord, med en afstand på 200 meter til Ølstykke Kirke, som oprindeligt er opført omkring 1100-tallet. Mod syd ca. 150 m ligger Frederikssundsvejen. Området er omgivet af bymæssig boligbebyggelse. Jævnfør naturbeskyttelsesloven er det forbudt indenfor 300 m til en kirke at opføre bebyggelse, som er over 8,5 m højt.

Kirkebyggelinjen har til formål at beskytte kirker, der ligger mere eller mindre åbent i landskabet mod, at der opføres bebyggelse, som virker skæmmende på kirkerne eller hindrer, at kirkerne er synlige i landskabet. I tilfælde, hvor kirken er omgivet af bymæssig bebyggelse i hele beskyttelseszonen som det ansøgte område, gælder forbuddet ikke.

Mobildækningen i området med blandet erhverv og bolig er karakteriseret som lav. Placeringen ved Bryggertorvet er derfor valgt for at kunne give borgerne og de erhvervsdrivende i området bedre dækning i form af mere kvalitet og hastighed. Det eksisterende sendeanlæg kan ikke håndtere den mængde samtale og data via tjenester som mail, web, surfing, streaming-tjeneste mm., som brugerne i området med rette kan forvente.

Når forbruget i et givent område stiger, betyder det samtidig, at dækningsområdet for det pågældende sendeanlæg/ mobilmast formindskes. Behovet for nyt sendeanlæg/ mobilmast opstår, når der konstateres et konstant højt forbrug af kapacitet i netværket, som det ikke kan honorere, uden at der opstår såvel dæknings- som kapacitetshuller. Det er netop det, som TDC kan konstatere i det ansøgte område. Nærmeste mobilmast er en 42 m høj mobilmast ved Egedal Station.

Den 18-06-2019

Sagsnr.: 18-0078

Sagsbehandler:

Quang Huy Ha

Direkte tlf.: [REDACTED]

E-mail: [REDACTED]

Egedal Rådhus

Dronning Dagmars Vej 200

3650 Ølstykke

Telefon: [REDACTED]

Mail: [REDACTED]

Web: www.egedalkommune.dk

Åbningstid

Mandag - onsdag 10.00-14.00

Torsdag 10.00-17.30

Fredag 10.00-12.00

Det har ikke været muligt at finde høje strukturer eller høje bygninger i dækningsområdet til opsætning af antenner. Den ansøgte placering er derfor valgt, da det er centralt ved Bryggertorvet, som derfor kan dække hele området. Masten kan samtidig reduceres fra en 36 m gittermast til en 30 m rørmast på grund af områdets forholdsvis høje og centrale placering.

Med det ansøgte sendeanlæg ønsker TDC at forbedre kapaciteten for GSM900, UMT2100 samt LTE 800.

Det sundhedsmæssige aspekt

Selvom det sundhedsmæssige aspekt er et emne, der diskuteres og undersøges, fordi nærhed til antennesystemer kan have negative psykologiske konsekvenser i form af utryghed og usikkerhed, er det ikke et forhold, der indgår i sagsbehandlingen. Der har været en omfattende debat om den mulige strålingsrisiko for personer, der bor eller opholder sig i nærheden af masterne. Det skal her påpeges, at det ikke er påvist, at nærhed til mobilantenner har negative sundhedsmæssige konsekvenser for befolkningen, idet målinger har vist at effekten fra de radiobølger, der sendes mellem sende- og modtageantenner, ligger langt under de anbefalede grænseværdier.

Bemærkninger til naboorienteringen

Såfremt du har bemærkninger eller indsigelser til, at der eventuelt dispenseres fra nævnte bestemmelser til gennemførelse af projektet som ansøgt, skal disse være kommunen i hænde senest den 4. juli 2019.

Vi gør opmærksom på, at kommunen ikke har pligt til at rette sig efter eventuelle indsigelser, men at naboernes udtalelse alene indhentes for at give et så fyldestgørende beslutningsgrundlag som muligt. Orientering om sagens udfald vil blive fremsendt til alle, som rettidigt har indsendt bemærkninger til sagen.

Med venlig hilsen

Quang Huy Ha
byggesagsbehandler
Byplan og Byggesag
Center for By, Kultur og Borgerservice

Ansøgning og tegningsmateriale er vedlagt.

Kopi af høringsbrevet er sendt til Lindeeg, V/ Ulf Lindeneg, Frihedsmindevej 26, 4840 Nr. Alslev



Thomas Holk Nielsen
Københavnsvej 35 B
3650 Ølstykke

Naboorientering

Ansøgning om opførelse af en 30 m mobilmast på Bryggertorvet, matr. nr. 4 cn Ølstykke By, 3650 Ølstykke.

Der er ansøgt om tilladelse til at opføre en 30 m høj mobilmast ved husgavl på Nettobygningen på Niels Olsens vej 2a, 3650 Ølstykke.

Det ansøgte kræver dispensation fra lokalplan nr. 73 §7 stk. 7.15, der anfører, at "Bygningshøjden nord for veje a-b må ikke overstige 12 m."

Hvis du har bemærkninger til det ansøgte, skal det være kommunen i hænde senest d. 4. juli 2019.

Området hvor mobilmasten ønskes opført

Området, hvor masten ønskes placeret, er et område med blandet bolig og erhverv som dagligvarebutikker, detailbutikker, administration- og serviceerhverv typisk i stueetage med beboelse på 1. sal.

Bryggertorvet grænser op til et historisk område mod nord, med en afstand på 200 meter til Ølstykke Kirke, som oprindeligt er opført omkring 1100-tallet. Mod syd ca. 150 m ligger Frederikssundsvejen. Området er omgivet af bymæssig boligbebyggelse. Jævnfør naturbeskyttelsesloven er det forbudt indenfor 300 m til en kirke at opføre bebyggelse, som er over 8,5 m højt.

Kirkebyggelinjen har til formål at beskytte kirker, der ligger mere eller mindre åbent i landskabet mod, at der opføres bebyggelse, som virker skæmmende på kirkerne eller hindrer, at kirkerne er synlige i landskabet. I tilfælde, hvor kirken er omgivet af bymæssig bebyggelse i hele beskyttelseszonen som det ansøgte område, gælder forbuddet ikke.

Mobildækningen i området med blandet erhverv og bolig er karakteriseret som lav. Placeringen ved Bryggertorvet er derfor valgt for at kunne give borgerne og de erhvervsdrivende i området bedre dækning i form af mere kvalitet og hastighed. Det eksisterende sendeanlæg kan ikke håndtere den mængde samtale og data via tjenester som mail, web, surfing, streaming-tjeneste mm., som brugerne i området med rette kan forvente.

Når forbruget i et givent område stiger, betyder det samtidig, at dækningsområdet for det pågældende sendeanlæg/ mobilmast formindskes. Behovet for nyt sendeanlæg/ mobilmast opstår, når der konstateres et konstant højt forbrug af kapacitet i netværket, som det ikke kan honorere, uden at der opstår såvel dæknings- som kapacitetshuller. Det er netop det, som TDC kan konstatere i det ansøgte område. Nærmeste mobilmast er en 42 m høj mobilmast ved Egedal Station.

Den 18-06-2019

Sagsnr.: 18-0078

Sagsbehandler:

Quang Huy Ha

Direkte tlf.: [REDACTED]

E-mail: [REDACTED]

Egedal Rådhus

Dronning Dagmars Vej 200

3650 Ølstykke

Telefon: [REDACTED]

Mail: [REDACTED]

Web: www.egedalkommune.dk

Åbningstid

Mandag - onsdag 10.00-14.00

Torsdag 10.00-17.30

Fredag 10.00-12.00

Det har ikke været muligt at finde høje strukturer eller høje bygninger i dækningsområdet til opsætning af antenner. Den ansøgte placering er derfor valgt, da det er centralt ved Bryggertorvet, som derfor kan dække hele området. Masten kan samtidig reduceres fra en 36 m gittermast til en 30 m rørmast på grund af områdets forholdsvis høje og centrale placering.

Med det ansøgte sendeanlæg ønsker TDC at forbedre kapaciteten for GSM900, UMT2100 samt LTE 800.

Det sundhedsmæssige aspekt

Selvom det sundhedsmæssige aspekt er et emne, der diskuteres og undersøges, fordi nærhed til antennesystemer kan have negative psykologiske konsekvenser i form af utryghed og usikkerhed, er det ikke et forhold, der indgår i sagsbehandlingen. Der har været en omfattende debat om den mulige strålingsrisiko for personer, der bor eller opholder sig i nærheden af masterne. Det skal her påpeges, at det ikke er påvist, at nærhed til mobilantenner har negative sundhedsmæssige konsekvenser for befolkningen, idet målinger har vist at effekten fra de radiobølger, der sendes mellem sende- og modtageantenner, ligger langt under de anbefalede grænseværdier.

Bemærkninger til naboorienteringen

Såfremt du har bemærkninger eller indsigelser til, at der eventuelt dispenseres fra nævnte bestemmelser til gennemførelse af projektet som ansøgt, skal disse være kommunen i hænde senest den 4. juli 2019.

Vi gør opmærksom på, at kommunen ikke har pligt til at rette sig efter eventuelle indsigelser, men at naboernes udtalelse alene indhentes for at give et så fyldestgørende beslutningsgrundlag som muligt. Orientering om sagens udfald vil blive fremsendt til alle, som rettidigt har indsendt bemærkninger til sagen.

Med venlig hilsen

Quang Huy Ha
byggesagsbehandler
Byplan og Byggesag
Center for By, Kultur og Borgerservice

Ansøgning og tegningsmateriale er vedlagt.

Kopi af høringsbrevet er sendt til Lindeeg, V/ Ulf Lindeneg, Frihedsmindevej 26, 4840 Nr. Alslev



Kim Møller Tugsen
Tingstedet 18
3650 Ølstykke

Naboorientering

Ansøgning om opførelse af en 30 m mobilmast på Bryggertorvet, matr. nr. 4 cn Ølstykke By, 3650 Ølstykke.

Der er ansøgt om tilladelse til at opføre en 30 m høj mobilmast ved husgavl på Nettobygningen på Niels Olsens vej 2a, 3650 Ølstykke.

Det ansøgte kræver dispensation fra lokalplan nr. 73 §7 stk. 7.15, der anfører, at *"Bygningshøjden nord for veje a-b må ikke overstige 12 m."*

Hvis du har bemærkninger til det ansøgte, skal det være kommunen i hænde senest d. 4. juli 2019.

Området hvor mobilmasten ønskes opført

Området, hvor masten ønskes placeret, er et område med blandet bolig og erhverv som dagligvarebutikker, detailbutikker, administration- og serviceerhverv typisk i stueetage med beboelse på 1. sal.

Bryggertorvet grænser op til et historisk område mod nord, med en afstand på 200 meter til Ølstykke Kirke, som oprindeligt er opført omkring 1100-tallet. Mod syd ca. 150 m ligger Frederikssundsvejen. Området er omgivet af bymæssig boligbebyggelse. Jævnfør naturbeskyttelsesloven er det forbudt indenfor 300 m til en kirke at opføre bebyggelse, som er over 8,5 m højt.

Kirkebyggelinjen har til formål at beskytte kirker, der ligger mere eller mindre åbent i landskabet mod, at der opføres bebyggelse, som virker skæmmende på kirkerne eller hindrer, at kirkerne er synlige i landskabet. I tilfælde, hvor kirken er omgivet af bymæssig bebyggelse i hele beskyttelseszonen som det ansøgte område, gælder forbuddet ikke.

Mobildækningen i området med blandet erhverv og bolig er karakteriseret som lav. Placeringen ved Bryggertorvet er derfor valgt for at kunne give borgerne og de erhvervsdrivende i området bedre dækning i form af mere kvalitet og hastighed. Det eksisterende sendeanlæg kan ikke håndtere den mængde samtale og data via tjenester som mail, web, surfing, streaming-tjeneste mm., som brugerne i området med rette kan forvente.

Når forbruget i et givent område stiger, betyder det samtidig, at dækningsområdet for det pågældende sendeanlæg/ mobilmast formindskes. Behovet for nyt sendeanlæg/ mobilmast opstår, når der konstateres et konstant højt forbrug af kapacitet i netværket, som det ikke kan honorere, uden at der opstår såvel dæknings- som kapacitetshuller. Det er netop det, som TDC kan konstatere i det ansøgte område. Nærmeste mobilmast er en 42 m høj mobilmast ved Egedal Station.

Den 18-06-2019

Sagsnr.: 18-0078

Sagsbehandler:

Quang Huy Ha

Direkte tlf.: [REDACTED]

E-mail: [REDACTED]

Egedal Rådhus

Dronning Dagmars Vej 200

3650 Ølstykke

Telefon: [REDACTED]

Mail: [REDACTED]

Web: www.egedalkommune.dk

Åbningstid

Mandag - onsdag 10.00-14.00

Torsdag 10.00-17.30

Fredag 10.00-12.00

Det har ikke været muligt at finde høje strukturer eller høje bygninger i dækningsområdet til opsætning af antenner. Den ansøgte placering er derfor valgt, da det er centralt ved Bryggertorvet, som derfor kan dække hele området. Masten kan samtidig reduceres fra en 36 m gittermast til en 30 m rørmast på grund af områdets forholdsvis høje og centrale placering.

Med det ansøgte sendeanlæg ønsker TDC at forbedre kapaciteten for GSM900, UMT2100 samt LTE 800.

Det sundhedsmæssige aspekt

Selvom det sundhedsmæssige aspekt er et emne, der diskuteres og undersøges, fordi nærhed til antennesystemer kan have negative psykologiske konsekvenser i form af utryghed og usikkerhed, er det ikke et forhold, der indgår i sagsbehandlingen. Der har været en omfattende debat om den mulige strålingsrisiko for personer, der bor eller opholder sig i nærheden af masterne. Det skal her påpeges, at det ikke er påvist, at nærhed til mobilantenner har negative sundhedsmæssige konsekvenser for befolkningen, idet målinger har vist at effekten fra de radiobølger, der sendes mellem sende- og modtageantenner, ligger langt under de anbefalede grænseværdier.

Bemærkninger til naboorienteringen

Såfremt du har bemærkninger eller indsigelser til, at der eventuelt dispenseres fra nævnte bestemmelser til gennemførelse af projektet som ansøgt, skal disse være kommunen i hænde senest den 4. juli 2019.

Vi gør opmærksom på, at kommunen ikke har pligt til at rette sig efter eventuelle indsigelser, men at naboernes udtalelse alene indhentes for at give et så fyldestgørende beslutningsgrundlag som muligt. Orientering om sagens udfald vil blive fremsendt til alle, som rettidigt har indsendt bemærkninger til sagen.

Med venlig hilsen

Quang Huy Ha
byggesagsbehandler
Byplan og Byggesag
Center for By, Kultur og Borgerservice

Ansøgning og tegningsmateriale er vedlagt.

Kopi af høringsbrevet er sendt til Lindeeg, V/ Ulf Lindeneg, Frihedsmindevej 26, 4840 Nr. Alslev



Egedal Kommune
Dronning Dagmars Vej 200
3650 Ølstykke

Naboorientering

Ansøgning om opførelse af en 30 m mobilmast på Bryggertorvet, matr. nr. 4 cn Ølstykke By, 3650 Ølstykke.

Der er ansøgt om tilladelse til at opføre en 30 m høj mobilmast ved husgavl på Nettobygningen på Niels Olsens vej 2a, 3650 Ølstykke.

Det ansøgte kræver dispensation fra lokalplan nr. 73 §7 stk. 7.15, der anfører, at *"Bygningshøjden nord for veje a-b må ikke overstige 12 m."*

Hvis du har bemærkninger til det ansøgte, skal det være kommunen i hænde senest d. 4. juli 2019.

Området hvor mobilmasten ønskes opført

Området, hvor masten ønskes placeret, er et område med blandet bolig og erhverv som dagligvarebutikker, detailbutikker, administration- og serviceerhverv typisk i stueetage med beboelse på 1. sal.

Bryggertorvet grænser op til et historisk område mod nord, med en afstand på 200 meter til Ølstykke Kirke, som oprindeligt er opført omkring 1100-tallet. Mod syd ca. 150 m ligger Frederikssundsvejen. Området er omgivet af bymæssig boligbebyggelse. Jævnfør naturbeskyttelsesloven er det forbudt indenfor 300 m til en kirke at opføre bebyggelse, som er over 8,5 m højt.

Kirkebyggelinjen har til formål at beskytte kirker, der ligger mere eller mindre åbent i landskabet mod, at der opføres bebyggelse, som virker skæmmende på kirkerne eller hindrer, at kirkerne er synlige i landskabet. I tilfælde, hvor kirken er omgivet af bymæssig bebyggelse i hele beskyttelseszonen som det ansøgte område, gælder forbuddet ikke.

Mobildækningen i området med blandet erhverv og bolig er karakteriseret som lav. Placeringen ved Bryggertorvet er derfor valgt for at kunne give borgerne og de erhvervsdrivende i området bedre dækning i form af mere kvalitet og hastighed. Det eksisterende sendeanlæg kan ikke håndtere den mængde samtale og data via tjenester som mail, web, surfing, streaming-tjeneste mm., som brugerne i området med rette kan forvente.

Når forbruget i et givent område stiger, betyder det samtidig, at dækningsområdet for det pågældende sendeanlæg/ mobilmast formindskes. Behovet for nyt sendeanlæg/ mobilmast opstår, når der konstateres et konstant højt forbrug af kapacitet i netværket, som det ikke kan honorere, uden at der opstår såvel dæknings- som kapacitetshuller. Det er netop det, som TDC kan konstatere i det ansøgte område. Nærmeste mobilmast er en 42 m høj mobilmast ved Egedal Station.

Den 18-06-2019

Sagsnr.: 18-0078

Sagsbehandler:

Quang Huy Ha

Direkte tlf.: [redacted]

E-mail: [redacted]

Egedal Rådhus

Dronning Dagmars Vej 200

3650 Ølstykke

Telefon: [redacted]

Mail: [redacted]

Web: www.egedalkommune.dk

Åbningstid

Mandag - onsdag 10.00-14.00

Torsdag 10.00-17.30

Fredag 10.00-12.00

Det har ikke været muligt at finde høje strukturer eller høje bygninger i dækningsområdet til opsætning af antenner. Den ansøgte placering er derfor valgt, da det er centralt ved Bryggertorvet, som derfor kan dække hele området. Masten kan samtidig reduceres fra en 36 m gittermast til en 30 m rørmast på grund af områdets forholdsvis høje og centrale placering.

Med det ansøgte sendeanlæg ønsker TDC at forbedre kapaciteten for GSM900, UMT2100 samt LTE 800.

Det sundhedsmæssige aspekt

Selvom det sundhedsmæssige aspekt er et emne, der diskuteres og undersøges, fordi nærhed til antennesystemer kan have negative psykologiske konsekvenser i form af utryghed og usikkerhed, er det ikke et forhold, der indgår i sagsbehandlingen. Der har været en omfattende debat om den mulige strålingsrisiko for personer, der bor eller opholder sig i nærheden af masterne. Det skal her påpeges, at det ikke er påvist, at nærhed til mobilantenner har negative sundhedsmæssige konsekvenser for befolkningen, idet målinger har vist at effekten fra de radiobølger, der sendes mellem sende- og modtageantenner, ligger langt under de anbefalede grænseværdier.

Bemærkninger til naboorienteringen

Såfremt du har bemærkninger eller indsigelser til, at der eventuelt dispenseres fra nævnte bestemmelser til gennemførelse af projektet som ansøgt, skal disse være kommunen i hænde senest den 4. juli 2019.

Vi gør opmærksom på, at kommunen ikke har pligt til at rette sig efter eventuelle indsigelser, men at naboernes udtalelse alene indhentes for at give et så fyldestgørende beslutningsgrundlag som muligt. Orientering om sagens udfald vil blive fremsendt til alle, som rettidigt har indsendt bemærkninger til sagen.

Med venlig hilsen

Quang Huy Ha
byggesagsbehandler
Byplan og Byggesag
Center for By, Kultur og Borgerservice

Ansøgning og tegningsmateriale er vedlagt.

Kopi af høringsbrevet er sendt til Lindeeg, V/ Ulf Lindeneg, Frihedsmindevej 26, 4840 Nr. Alslev



Bryggerkælderen v/Lone Andresen
Bryggertorvet 36
3650 Ølstykke

Naboorientering

Ansøgning om opførelse af en 30 m mobilmast på Bryggertorvet, matr. nr. 4 cn Ølstykke By, 3650 Ølstykke.

Der er ansøgt om tilladelse til at opføre en 30 m høj mobilmast ved husgavl på Nettobygningen på Niels Olsens vej 2a, 3650 Ølstykke.

Det ansøgte kræver dispensation fra lokalplan nr. 73 §7 stk. 7.15, der anfører, at *"Bygningshøjden nord for veje a-b må ikke overstige 12 m."*

Hvis du har bemærkninger til det ansøgte, skal det være kommunen i hænde senest d. 4. juli 2019.

Området hvor mobilmasten ønskes opført

Området, hvor masten ønskes placeret, er et område med blandet bolig og erhverv som dagligvarebutikker, detailbutikker, administration- og serviceerhverv typisk i stueetage med beboelse på 1. sal.

Bryggertorvet grænser op til et historisk område mod nord, med en afstand på 200 meter til Ølstykke Kirke, som oprindeligt er opført omkring 1100-tallet. Mod syd ca. 150 m ligger Frederikssundsvejen. Området er omgivet af bymæssig boligbebyggelse. Jævnfør naturbeskyttelsesloven er det forbudt indenfor 300 m til en kirke at opføre bebyggelse, som er over 8,5 m højt.

Kirkebyggelinjen har til formål at beskytte kirker, der ligger mere eller mindre åbent i landskabet mod, at der opføres bebyggelse, som virker skæmmende på kirkerne eller hindrer, at kirkerne er synlige i landskabet. I tilfælde, hvor kirken er omgivet af bymæssig bebyggelse i hele beskyttelseszonen som det ansøgte område, gælder forbuddet ikke.

Mobildækningen i området med blandet erhverv og bolig er karakteriseret som lav. Placeringen ved Bryggertorvet er derfor valgt for at kunne give borgerne og de erhvervsdrivende i området bedre dækning i form af mere kvalitet og hastighed. Det eksisterende sendeanlæg kan ikke håndtere den mængde samtale og data via tjenester som mail, web, surfing, streaming-tjeneste mm., som brugerne i området med rette kan forvente.

Når forbruget i et givent område stiger, betyder det samtidig, at dækningsområdet for det pågældende sendeanlæg/ mobilmast formindskes. Behovet for nyt sendeanlæg/ mobilmast opstår, når der konstateres et konstant højt forbrug af kapacitet i netværket, som det ikke kan honorere, uden at der opstår såvel dæknings- som kapacitetshuller. Det er netop det, som TDC kan konstatere i det ansøgte område. Nærmeste mobilmast er en 42 m høj mobilmast ved Egedal Station.

Den 18-06-2019

Sagsnr.: 18-0078

Sagsbehandler:

Quang Huy Ha

Direkte tlf.: [REDACTED]

E-mail: [REDACTED]

Egedal Rådhus

Dronning Dagmars Vej 200

3650 Ølstykke

Telefon: [REDACTED]

Mail: [REDACTED]

Web: www.egedalkommune.dk

Åbningstid

Mandag - onsdag 10.00-14.00

Torsdag 10.00-17.30

Fredag 10.00-12.00

Det har ikke været muligt at finde høje strukturer eller høje bygninger i dækningsområdet til opsætning af antenner. Den ansøgte placering er derfor valgt, da det er centralt ved Bryggertorvet, som derfor kan dække hele området. Masten kan samtidig reduceres fra en 36 m gittermast til en 30 m rørmast på grund af områdets forholdsvis høje og centrale placering.

Med det ansøgte sendeanlæg ønsker TDC at forbedre kapaciteten for GSM900, UMT2100 samt LTE 800.

Det sundhedsmæssige aspekt

Selvom det sundhedsmæssige aspekt er et emne, der diskuteres og undersøges, fordi nærhed til antennesystemer kan have negative psykologiske konsekvenser i form af utryghed og usikkerhed, er det ikke et forhold, der indgår i sagsbehandlingen. Der har været en omfattende debat om den mulige strålingsrisiko for personer, der bor eller opholder sig i nærheden af masterne. Det skal her påpeges, at det ikke er påvist, at nærhed til mobilantenner har negative sundhedsmæssige konsekvenser for befolkningen, idet målinger har vist at effekten fra de radiobølger, der sendes mellem sende- og modtageantenner, ligger langt under de anbefalede grænseværdier.

Bemærkninger til naboorienteringen

Såfremt du har bemærkninger eller indsigelser til, at der eventuelt dispenseres fra nævnte bestemmelser til gennemførelse af projektet som ansøgt, skal disse være kommunen i hænde senest den 4. juli 2019.

Vi gør opmærksom på, at kommunen ikke har pligt til at rette sig efter eventuelle indsigelser, men at naboernes udtalelse alene indhentes for at give et så fyldestgørende beslutningsgrundlag som muligt. Orientering om sagens udfald vil blive fremsendt til alle, som rettidigt har indsendt bemærkninger til sagen.

Med venlig hilsen

Quang Huy Ha
byggesagsbehandler
Byplan og Byggesag
Center for By, Kultur og Borgerservice

Ansøgning og tegningsmateriale er vedlagt.

Kopi af høringsbrevet er sendt til Lindeeg, V/ Ulf Lindeneg, Frihedsmindevej 26, 4840 Nr. Alslev



Svømmeklubben Laksen
Københavnsvej 29
3650 Ølstykke

Naboorientering

Ansøgning om opførelse af en 30 m mobilmast på Bryggertorvet, matr. nr. 4 cn Ølstykke By, 3650 Ølstykke.

Der er ansøgt om tilladelse til at opføre en 30 m høj mobilmast ved husgavl på Nettobygningen på Niels Olsens vej 2a, 3650 Ølstykke.

Det ansøgte kræver dispensation fra lokalplan nr. 73 §7 stk. 7.15, der anfører, at "Bygningshøjden nord for veje a-b må ikke overstige 12 m."

Hvis du har bemærkninger til det ansøgte, skal det være kommunen i hænde senest d. 4. juli 2019.

Området hvor mobilmasten ønskes opført

Området, hvor masten ønskes placeret, er et område med blandet bolig og erhverv som dagligvarebutikker, detailbutikker, administration- og serviceerhverv typisk i stueetage med beboelse på 1. sal.

Bryggertorvet grænser op til et historisk område mod nord, med en afstand på 200 meter til Ølstykke Kirke, som oprindeligt er opført omkring 1100-tallet. Mod syd ca. 150 m ligger Frederikssundsvejen. Området er omgivet af bymæssig boligbebyggelse. Jævnfør naturbeskyttelsesloven er det forbudt indenfor 300 m til en kirke at opføre bebyggelse, som er over 8,5 m højt.

Kirkebyggelinjen har til formål at beskytte kirker, der ligger mere eller mindre åbent i landskabet mod, at der opføres bebyggelse, som virker skæmmende på kirkerne eller hindrer, at kirkerne er synlige i landskabet. I tilfælde, hvor kirken er omgivet af bymæssig bebyggelse i hele beskyttelseszonen som det ansøgte område, gælder forbuddet ikke.

Mobildækningen i området med blandet erhverv og bolig er karakteriseret som lav. Placeringen ved Bryggertorvet er derfor valgt for at kunne give borgerne og de erhvervsdrivende i området bedre dækning i form af mere kvalitet og hastighed. Det eksisterende sendeanlæg kan ikke håndtere den mængde samtale og data via tjenester som mail, web, surfing, streaming-tjeneste mm., som brugerne i området med rette kan forvente.

Når forbruget i et givent område stiger, betyder det samtidig, at dækningsområdet for det pågældende sendeanlæg/ mobilmast formindskes. Behovet for nyt sendeanlæg/ mobilmast opstår, når der konstateres et konstant højt forbrug af kapacitet i netværket, som det ikke kan honorere, uden at der opstår såvel dæknings- som kapacitetshuller. Det er netop det, som TDC kan konstatere i det ansøgte område. Nærmeste mobilmast er en 42 m høj mobilmast ved Egedal Station.

Den 18-06-2019

Sagsnr.: 18-0078

Sagsbehandler:

Quang Huy Ha

Direkte tlf.: [REDACTED]

E-mail: [REDACTED]

Egedal Rådhus

Dronning Dagmars Vej 200

3650 Ølstykke

Telefon: [REDACTED]

Mail: [REDACTED]

Web: www.egedalkommune.dk

Åbningstid

Mandag - onsdag 10.00-14.00

Torsdag 10.00-17.30

Fredag 10.00-12.00

Det har ikke været muligt at finde høje strukturer eller høje bygninger i dækningsområdet til opsætning af antenner. Den ansøgte placering er derfor valgt, da det er centralt ved Bryggertorvet, som derfor kan dække hele området. Masten kan samtidig reduceres fra en 36 m gittermast til en 30 m rørmast på grund af områdets forholdsvis høje og centrale placering.

Med det ansøgte sendeanlæg ønsker TDC at forbedre kapaciteten for GSM900, UMT2100 samt LTE 800.

Det sundhedsmæssige aspekt

Selvom det sundhedsmæssige aspekt er et emne, der diskuteres og undersøges, fordi nærhed til antennesystemer kan have negative psykologiske konsekvenser i form af utryghed og usikkerhed, er det ikke et forhold, der indgår i sagsbehandlingen. Der har været en omfattende debat om den mulige strålingsrisiko for personer, der bor eller opholder sig i nærheden af masterne. Det skal her påpeges, at det ikke er påvist, at nærhed til mobilantenner har negative sundhedsmæssige konsekvenser for befolkningen, idet målinger har vist at effekten fra de radiobølger, der sendes mellem sende- og modtageantenner, ligger langt under de anbefalede grænseværdier.

Bemærkninger til naboorienteringen

Såfremt du har bemærkninger eller indsigelser til, at der eventuelt dispenseres fra nævnte bestemmelser til gennemførelse af projektet som ansøgt, skal disse være kommunen i hænde senest den 4. juli 2019.

Vi gør opmærksom på, at kommunen ikke har pligt til at rette sig efter eventuelle indsigelser, men at naboernes udtalelse alene indhentes for at give et så fyldestgørende beslutningsgrundlag som muligt. Orientering om sagens udfald vil blive fremsendt til alle, som rettidigt har indsendt bemærkninger til sagen.

Med venlig hilsen

Quang Huy Ha
byggesagsbehandler
Byplan og Byggesag
Center for By, Kultur og Borgerservice

Ansøgning og tegningsmateriale er vedlagt.

Kopi af høringsbrevet er sendt til Lindeeg, V/ Ulf Lindeneg, Frihedsmindevej 26, 4840 Nr. Alslev



Andelsboligforeningen Kildegårdspl
Kildegårdsvej 41
3650 Ølstykke

Naboorientering

Ansøgning om opførelse af en 30 m mobilmast på Bryggertorvet, matr. nr. 4 cn Ølstykke By, 3650 Ølstykke.

Der er ansøgt om tilladelse til at opføre en 30 m høj mobilmast ved husgavl på Nettobygningen på Niels Olsens vej 2a, 3650 Ølstykke.

Det ansøgte kræver dispensation fra lokalplan nr. 73 §7 stk. 7.15, der anfører, at "Bygningshøjden nord for veje a-b må ikke overstige 12 m."

Hvis du har bemærkninger til det ansøgte, skal det være kommunen i hænde senest d. 4. juli 2019.

Området hvor mobilmasten ønskes opført

Området, hvor masten ønskes placeret, er et område med blandet bolig og erhverv som dagligvarebutikker, detailbutikker, administration- og serviceerhverv typisk i stueetage med beboelse på 1. sal.

Bryggertorvet grænser op til et historisk område mod nord, med en afstand på 200 meter til Ølstykke Kirke, som oprindeligt er opført omkring 1100-tallet. Mod syd ca. 150 m ligger Frederikssundsvejen. Området er omgivet af bymæssig boligbebyggelse. Jævnfør naturbeskyttelsesloven er det forbudt indenfor 300 m til en kirke at opføre bebyggelse, som er over 8,5 m højt.

Kirkebyggelinjen har til formål at beskytte kirker, der ligger mere eller mindre åbent i landskabet mod, at der opføres bebyggelse, som virker skæmmende på kirkerne eller hindrer, at kirkerne er synlige i landskabet. I tilfælde, hvor kirken er omgivet af bymæssig bebyggelse i hele beskyttelseszonen som det ansøgte område, gælder forbuddet ikke.

Mobildækningen i området med blandet erhverv og bolig er karakteriseret som lav. Placeringen ved Bryggertorvet er derfor valgt for at kunne give borgerne og de erhvervsdrivende i området bedre dækning i form af mere kvalitet og hastighed. Det eksisterende sendeanlæg kan ikke håndtere den mængde samtale og data via tjenester som mail, web, surfing, streaming-tjeneste mm., som brugerne i området med rette kan forvente.

Når forbruget i et givent område stiger, betyder det samtidig, at dækningsområdet for det pågældende sendeanlæg/ mobilmast formindskes. Behovet for nyt sendeanlæg/ mobilmast opstår, når der konstateres et konstant højt forbrug af kapacitet i netværket, som det ikke kan honorere, uden at der opstår såvel dæknings- som kapacitetshuller. Det er netop det, som TDC kan konstatere i det ansøgte område. Nærmeste mobilmast er en 42 m høj mobilmast ved Egedal Station.

Den 18-06-2019

Sagsnr.: 18-0078

Sagsbehandler:

Quang Huy Ha

Direkte tlf.: [REDACTED]

E-mail: [REDACTED]

Egedal Rådhus

Dronning Dagmars Vej 200

3650 Ølstykke

Telefon: [REDACTED]

Mail: [REDACTED]

Web: www.egedalkommune.dk

Åbningstid

Mandag - onsdag 10.00-14.00

Torsdag 10.00-17.30

Fredag 10.00-12.00

Det har ikke været muligt at finde høje strukturer eller høje bygninger i dækningsområdet til opsætning af antenner. Den ansøgte placering er derfor valgt, da det er centralt ved Bryggertorvet, som derfor kan dække hele området. Masten kan samtidig reduceres fra en 36 m gittermast til en 30 m rørmast på grund af områdets forholdsvis høje og centrale placering.

Med det ansøgte sendeanlæg ønsker TDC at forbedre kapaciteten for GSM900, UMT2100 samt LTE 800.

Det sundhedsmæssige aspekt

Selvom det sundhedsmæssige aspekt er et emne, der diskuteres og undersøges, fordi nærhed til antennesystemer kan have negative psykologiske konsekvenser i form af utryghed og usikkerhed, er det ikke et forhold, der indgår i sagsbehandlingen. Der har været en omfattende debat om den mulige strålingsrisiko for personer, der bor eller opholder sig i nærheden af masterne. Det skal her påpeges, at det ikke er påvist, at nærhed til mobilantener har negative sundhedsmæssige konsekvenser for befolkningen, idet målinger har vist at effekten fra de radiobølger, der sendes mellem sende- og modtageantener, ligger langt under de anbefalede grænseværdier.

Bemærkninger til naboorienteringen

Såfremt du har bemærkninger eller indsigelser til, at der eventuelt dispenseres fra nævnte bestemmelser til gennemførelse af projektet som ansøgt, skal disse være kommunen i hænde senest den 4. juli 2019.

Vi gør opmærksom på, at kommunen ikke har pligt til at rette sig efter eventuelle indsigelser, men at naboernes udtalelse alene indhentes for at give et så fyldestgørende beslutningsgrundlag som muligt. Orientering om sagens udfald vil blive fremsendt til alle, som rettidigt har indsendt bemærkninger til sagen.

Med venlig hilsen

Quang Huy Ha
byggesagsbehandler
Byplan og Byggesag
Center for By, Kultur og Borgerservice

Ansøgning og tegningsmateriale er vedlagt.

Kopi af høringsbrevet er sendt til Lindeeg, V/ Ulf Lindeneg, Frihedsmindevej 26, 4840 Nr. Alslev



Andelsboligforeningen Kildegårdsparken 1
Kildegårdsvej 41
3650 Ølstykke

Naboorientering

Ansøgning om opførelse af en 30 m mobilmast på Bryggertorvet, matr. nr. 4 cn Ølstykke By, 3650 Ølstykke.

Der er ansøgt om tilladelse til at opføre en 30 m høj mobilmast ved husgavl på Nettobygningen på Niels Olsens vej 2a, 3650 Ølstykke.

Det ansøgte kræver dispensation fra lokalplan nr. 73 §7 stk. 7.15, der anfører, at *"Bygningshøjden nord for veje a-b må ikke overstige 12 m."*

Hvis du har bemærkninger til det ansøgte, skal det være kommunen i hænde senest d. 4. juli 2019.

Området hvor mobilmasten ønskes opført

Området, hvor masten ønskes placeret, er et område med blandet bolig og erhverv som dagligvarebutikker, detailbutikker, administration- og serviceerhverv typisk i stueetage med beboelse på 1. sal.

Bryggertorvet grænser op til et historisk område mod nord, med en afstand på 200 meter til Ølstykke Kirke, som oprindeligt er opført omkring 1100-tallet. Mod syd ca. 150 m ligger Frederikssundsvejen. Området er omgivet af bymæssig boligbebyggelse. Jævnfør naturbeskyttelsesloven er det forbudt indenfor 300 m til en kirke at opføre bebyggelse, som er over 8,5 m højt.

Kirkebyggelinjen har til formål at beskytte kirker, der ligger mere eller mindre åbent i landskabet mod, at der opføres bebyggelse, som virker skæmmende på kirkerne eller hindrer, at kirkerne er synlige i landskabet. I tilfælde, hvor kirken er omgivet af bymæssig bebyggelse i hele beskyttelseszonen som det ansøgte område, gælder forbuddet ikke.

Mobildækningen i området med blandet erhverv og bolig er karakteriseret som lav. Placeringen ved Bryggertorvet er derfor valgt for at kunne give borgerne og de erhvervsdrivende i området bedre dækning i form af mere kvalitet og hastighed. Det eksisterende sendeanlæg kan ikke håndtere den mængde samtale og data via tjenester som mail, web, surfing, streaming-tjeneste mm., som brugerne i området med rette kan forvente.

Når forbruget i et givent område stiger, betyder det samtidig, at dækningsområdet for det pågældende sendeanlæg/ mobilmast formindskes. Behovet for nyt sendeanlæg/ mobilmast opstår, når der konstateres et konstant højt forbrug af kapacitet i netværket, som det ikke kan honorere, uden at der opstår såvel dæknings- som kapacitetshuller. Det er netop det, som TDC kan konstatere i det ansøgte område. Nærmeste mobilmast er en 42 m høj mobilmast ved Egedal Station.

Den 18-06-2019

Sagsnr.: 18-0078

Sagsbehandler:

Quang Huy Ha

Direkte tlf.: [REDACTED]

E-mail: [REDACTED]

Egedal Rådhus

Dronning Dagmars Vej 200

3650 Ølstykke

Telefon: [REDACTED]

Mail: [REDACTED]

Web: www.egedalkommune.dk

Åbningstid

Mandag - onsdag 10.00-14.00

Torsdag 10.00-17.30

Fredag 10.00-12.00

Det har ikke været muligt at finde høje strukturer eller høje bygninger i dækningsområdet til opsætning af antenner. Den ansøgte placering er derfor valgt, da det er centralt ved Bryggertorvet, som derfor kan dække hele området. Masten kan samtidig reduceres fra en 36 m gittermast til en 30 m rørmast på grund af områdets forholdsvis høje og centrale placering.

Med det ansøgte sendeanlæg ønsker TDC at forbedre kapaciteten for GSM900, UMT2100 samt LTE 800.

Det sundhedsmæssige aspekt

Selvom det sundhedsmæssige aspekt er et emne, der diskuteres og undersøges, fordi nærhed til antennesystemer kan have negative psykologiske konsekvenser i form af utryghed og usikkerhed, er det ikke et forhold, der indgår i sagsbehandlingen. Der har været en omfattende debat om den mulige strålingsrisiko for personer, der bor eller opholder sig i nærheden af masterne. Det skal her påpeges, at det ikke er påvist, at nærhed til mobilantenner har negative sundhedsmæssige konsekvenser for befolkningen, idet målinger har vist at effekten fra de radiobølger, der sendes mellem sende- og modtageantenner, ligger langt under de anbefalede grænseværdier.

Bemærkninger til naboorienteringen

Såfremt du har bemærkninger eller indsigelser til, at der eventuelt dispenseres fra nævnte bestemmelser til gennemførelse af projektet som ansøgt, skal disse være kommunen i hænde senest den 4. juli 2019.

Vi gør opmærksom på, at kommunen ikke har pligt til at rette sig efter eventuelle indsigelser, men at naboernes udtalelse alene indhentes for at give et så fyldestgørende beslutningsgrundlag som muligt. Orientering om sagens udfald vil blive fremsendt til alle, som rettidigt har indsendt bemærkninger til sagen.

Med venlig hilsen

Quang Huy Ha
byggesagsbehandler
Byplan og Byggesag
Center for By, Kultur og Borgerservice

Ansøgning og tegningsmateriale er vedlagt.

Kopi af høringsbrevet er sendt til Lindeeg, V/ Ulf Lindeneg, Frihedsmindevej 26, 4840 Nr. Alslev



Bettina Isen
Niels Olsens Vej 1 B
3650 Ølstykke

Naboorientering

Ansøgning om opførelse af en 30 m mobilmast på Bryggertorvet, matr. nr. 4 cn Ølstykke By, 3650 Ølstykke.

Der er ansøgt om tilladelse til at opføre en 30 m høj mobilmast ved husgavl på Nettobygningen på Niels Olsens vej 2a, 3650 Ølstykke.

Det ansøgte kræver dispensation fra lokalplan nr. 73 §7 stk. 7.15, der anfører, at *"Bygningshøjden nord for veje a-b må ikke overstige 12 m."*

Hvis du har bemærkninger til det ansøgte, skal det være kommunen i hænde senest d. 4. juli 2019.

Området hvor mobilmasten ønskes opført

Området, hvor masten ønskes placeret, er et område med blandet bolig og erhverv som dagligvarebutikker, detailbutikker, administration- og serviceerhverv typisk i stueetage med beboelse på 1. sal.

Bryggertorvet grænser op til et historisk område mod nord, med en afstand på 200 meter til Ølstykke Kirke, som oprindeligt er opført omkring 1100-tallet. Mod syd ca. 150 m ligger Frederikssundsvejen. Området er omgivet af bymæssig boligbebyggelse. Jævnfør naturbeskyttelsesloven er det forbudt indenfor 300 m til en kirke at opføre bebyggelse, som er over 8,5 m højt.

Kirkebyggelinjen har til formål at beskytte kirker, der ligger mere eller mindre åbent i landskabet mod, at der opføres bebyggelse, som virker skæmmende på kirkerne eller hindrer, at kirkerne er synlige i landskabet. I tilfælde, hvor kirken er omgivet af bymæssig bebyggelse i hele beskyttelseszonen som det ansøgte område, gælder forbuddet ikke.

Mobildækningen i området med blandet erhverv og bolig er karakteriseret som lav. Placeringen ved Bryggertorvet er derfor valgt for at kunne give borgerne og de erhvervsdrivende i området bedre dækning i form af mere kvalitet og hastighed. Det eksisterende sendeanlæg kan ikke håndtere den mængde samtale og data via tjenester som mail, web, surfing, streaming-tjeneste mm., som brugerne i området med rette kan forvente.

Når forbruget i et givent område stiger, betyder det samtidig, at dækningsområdet for det pågældende sendeanlæg/ mobilmast formindskes. Behovet for nyt sendeanlæg/ mobilmast opstår, når der konstateres et konstant højt forbrug af kapacitet i netværket, som det ikke kan honorere, uden at der opstår såvel dæknings- som kapacitetshuller. Det er netop det, som TDC kan konstatere i det ansøgte område. Nærmeste mobilmast er en 42 m høj mobilmast ved Egedal Station.

Den 18-06-2019

Sagsnr.: 18-0078

Sagsbehandler:

Quang Huy Ha

Direkte tlf.: [REDACTED]

E-mail: [REDACTED]

Egedal Rådhus

Dronning Dagmars Vej 200

3650 Ølstykke

Telefon: [REDACTED]

Mail: [REDACTED]

Web: www.egedalkommune.dk

Åbningstid

Mandag - onsdag 10.00-14.00

Torsdag 10.00-17.30

Fredag 10.00-12.00

Det har ikke været muligt at finde høje strukturer eller høje bygninger i dækningsområdet til opsætning af antenner. Den ansøgte placering er derfor valgt, da det er centralt ved Bryggertorvet, som derfor kan dække hele området. Masten kan samtidig reduceres fra en 36 m gittermast til en 30 m rørmast på grund af områdets forholdsvis høje og centrale placering.

Med det ansøgte sendeanlæg ønsker TDC at forbedre kapaciteten for GSM900, UMT2100 samt LTE 800.

Det sundhedsmæssige aspekt

Selvom det sundhedsmæssige aspekt er et emne, der diskuteres og undersøges, fordi nærhed til antennesystemer kan have negative psykologiske konsekvenser i form af utryghed og usikkerhed, er det ikke et forhold, der indgår i sagsbehandlingen. Der har været en omfattende debat om den mulige strålingsrisiko for personer, der bor eller opholder sig i nærheden af masterne. Det skal her påpeges, at det ikke er påvist, at nærhed til mobilantenner har negative sundhedsmæssige konsekvenser for befolkningen, idet målinger har vist at effekten fra de radiobølger, der sendes mellem sende- og modtageantenner, ligger langt under de anbefalede grænseværdier.

Bemærkninger til naboorienteringen

Såfremt du har bemærkninger eller indsigelser til, at der eventuelt dispenseres fra nævnte bestemmelser til gennemførelse af projektet som ansøgt, skal disse være kommunen i hænde senest den 4. juli 2019.

Vi gør opmærksom på, at kommunen ikke har pligt til at rette sig efter eventuelle indsigelser, men at naboernes udtalelse alene indhentes for at give et så fyldestgørende beslutningsgrundlag som muligt. Orientering om sagens udfald vil blive fremsendt til alle, som rettidigt har indsendt bemærkninger til sagen.

Med venlig hilsen

Quang Huy Ha
byggesagsbehandler
Byplan og Byggesag
Center for By, Kultur og Borgerservice

Ansøgning og tegningsmateriale er vedlagt.

Kopi af høringsbrevet er sendt til Lindeeg, V/ Ulf Lindeneg, Frihedsmindevej 26, 4840 Nr. Alslev



Perizat Gül
Tingstedet 9
3650 Ølstykke

Naboorientering

Ansøgning om opførelse af en 30 m mobilmast på Bryggertorvet, matr. nr. 4 cn Ølstykke By, 3650 Ølstykke.

Der er ansøgt om tilladelse til at opføre en 30 m høj mobilmast ved husgavl på Nettobygningen på Niels Olsens vej 2a, 3650 Ølstykke.

Det ansøgte kræver dispensation fra lokalplan nr. 73 §7 stk. 7.15, der anfører, at *"Bygningshøjden nord for veje a-b må ikke overstige 12 m."*

Hvis du har bemærkninger til det ansøgte, skal det være kommunen i hænde senest d. 4. juli 2019.

Området hvor mobilmasten ønskes opført

Området, hvor masten ønskes placeret, er et område med blandet bolig og erhverv som dagligvarebutikker, detailbutikker, administration- og serviceerhverv typisk i stueetage med beboelse på 1. sal.

Bryggertorvet grænser op til et historisk område mod nord, med en afstand på 200 meter til Ølstykke Kirke, som oprindeligt er opført omkring 1100-tallet. Mod syd ca. 150 m ligger Frederikssundsvejen. Området er omgivet af bymæssig boligbebyggelse. Jævnfør naturbeskyttelsesloven er det forbudt indenfor 300 m til en kirke at opføre bebyggelse, som er over 8,5 m højt.

Kirkebyggelinjen har til formål at beskytte kirker, der ligger mere eller mindre åbent i landskabet mod, at der opføres bebyggelse, som virker skæmmende på kirkerne eller hindrer, at kirkerne er synlige i landskabet. I tilfælde, hvor kirken er omgivet af bymæssig bebyggelse i hele beskyttelseszonen som det ansøgte område, gælder forbuddet ikke.

Mobildækningen i området med blandet erhverv og bolig er karakteriseret som lav. Placeringen ved Bryggertorvet er derfor valgt for at kunne give borgerne og de erhvervsdrivende i området bedre dækning i form af mere kvalitet og hastighed. Det eksisterende sendeanlæg kan ikke håndtere den mængde samtale og data via tjenester som mail, web, surfing, streaming-tjeneste mm., som brugerne i området med rette kan forvente.

Når forbruget i et givent område stiger, betyder det samtidig, at dækningsområdet for det pågældende sendeanlæg/ mobilmast formindskes. Behovet for nyt sendeanlæg/ mobilmast opstår, når der konstateres et konstant højt forbrug af kapacitet i netværket, som det ikke kan honorere, uden at der opstår såvel dæknings- som kapacitetshuller. Det er netop det, som TDC kan konstatere i det ansøgte område. Nærmeste mobilmast er en 42 m høj mobilmast ved Egedal Station.

Den 18-06-2019

Sagsnr.: 18-0078

Sagsbehandler:

Quang Huy Ha

Direkte tlf.: [REDACTED]

E-mail: [REDACTED]

Egedal Rådhus

Dronning Dagmars Vej 200

3650 Ølstykke

Telefon: [REDACTED]

Mail: [REDACTED]

Web: www.egedalkommune.dk

Åbningstid

Mandag - onsdag 10.00-14.00

Torsdag 10.00-17.30

Fredag 10.00-12.00

Det har ikke været muligt at finde høje strukturer eller høje bygninger i dækningsområdet til opsætning af antenner. Den ansøgte placering er derfor valgt, da det er centralt ved Bryggertorvet, som derfor kan dække hele området. Masten kan samtidig reduceres fra en 36 m gittermast til en 30 m rørmast på grund af områdets forholdsvis høje og centrale placering.

Med det ansøgte sendeanlæg ønsker TDC at forbedre kapaciteten for GSM900, UMT2100 samt LTE 800.

Det sundhedsmæssige aspekt

Selvom det sundhedsmæssige aspekt er et emne, der diskuteres og undersøges, fordi nærhed til antennesystemer kan have negative psykologiske konsekvenser i form af utryghed og usikkerhed, er det ikke et forhold, der indgår i sagsbehandlingen. Der har været en omfattende debat om den mulige strålingsrisiko for personer, der bor eller opholder sig i nærheden af masterne. Det skal her påpeges, at det ikke er påvist, at nærhed til mobilantenner har negative sundhedsmæssige konsekvenser for befolkningen, idet målinger har vist at effekten fra de radiobølger, der sendes mellem sende- og modtageantenner, ligger langt under de anbefalede grænseværdier.

Bemærkninger til naboorienteringen

Såfremt du har bemærkninger eller indsigelser til, at der eventuelt dispenseres fra nævnte bestemmelser til gennemførelse af projektet som ansøgt, skal disse være kommunen i hænde senest den 4. juli 2019.

Vi gør opmærksom på, at kommunen ikke har pligt til at rette sig efter eventuelle indsigelser, men at naboernes udtalelse alene indhentes for at give et så fyldestgørende beslutningsgrundlag som muligt. Orientering om sagens udfald vil blive fremsendt til alle, som rettidigt har indsendt bemærkninger til sagen.

Med venlig hilsen

Quang Huy Ha
byggesagsbehandler
Byplan og Byggesag
Center for By, Kultur og Borgerservice

Ansøgning og tegningsmateriale er vedlagt.

Kopi af høringsbrevet er sendt til Lindeeg, V/ Ulf Lindeneg, Frihedsmindevej 26, 4840 Nr. Alslev



Jacqueline Tvermoes Jusjong
Dronning Dagmars Vej 4
3650 Ølstykke

Naboorientering

Ansøgning om opførelse af en 30 m mobilmast på Bryggertorvet, matr. nr. 4 cn Ølstykke By, 3650 Ølstykke.

Der er ansøgt om tilladelse til at opføre en 30 m høj mobilmast ved husgavl på Nettobygningen på Niels Olsens vej 2a, 3650 Ølstykke.

Det ansøgte kræver dispensation fra lokalplan nr. 73 §7 stk. 7.15, der anfører, at *"Bygningshøjden nord for veje a-b må ikke overstige 12 m."*

Hvis du har bemærkninger til det ansøgte, skal det være kommunen i hænde senest d. 4. juli 2019.

Området hvor mobilmasten ønskes opført

Området, hvor masten ønskes placeret, er et område med blandet bolig og erhverv som dagligvarebutikker, detailbutikker, administration- og serviceerhverv typisk i stueetage med beboelse på 1. sal.

Bryggertorvet grænser op til et historisk område mod nord, med en afstand på 200 meter til Ølstykke Kirke, som oprindeligt er opført omkring 1100-tallet. Mod syd ca. 150 m ligger Frederikssundsvejen. Området er omgivet af bymæssig boligbebyggelse. Jævnfør naturbeskyttelsesloven er det forbudt indenfor 300 m til en kirke at opføre bebyggelse, som er over 8,5 m højt.

Kirkebyggelinjen har til formål at beskytte kirker, der ligger mere eller mindre åbent i landskabet mod, at der opføres bebyggelse, som virker skæmmende på kirkerne eller hindrer, at kirkerne er synlige i landskabet. I tilfælde, hvor kirken er omgivet af bymæssig bebyggelse i hele beskyttelseszonen som det ansøgte område, gælder forbuddet ikke.

Mobildækningen i området med blandet erhverv og bolig er karakteriseret som lav. Placeringen ved Bryggertorvet er derfor valgt for at kunne give borgerne og de erhvervsdrivende i området bedre dækning i form af mere kvalitet og hastighed. Det eksisterende sendeanlæg kan ikke håndtere den mængde samtale og data via tjenester som mail, web, surfing, streaming-tjeneste mm., som brugerne i området med rette kan forvente.

Når forbruget i et givent område stiger, betyder det samtidig, at dækningsområdet for det pågældende sendeanlæg/ mobilmast formindskes. Behovet for nyt sendeanlæg/ mobilmast opstår, når der konstateres et konstant højt forbrug af kapacitet i netværket, som det ikke kan honorere, uden at der opstår såvel dæknings- som kapacitetshuller. Det er netop det, som TDC kan konstatere i det ansøgte område. Nærmeste mobilmast er en 42 m høj mobilmast ved Egedal Station.

Den 18-06-2019

Sagsnr.: 18-0078

Sagsbehandler:

Quang Huy Ha

Direkte tlf.: [REDACTED]

E-mail: [REDACTED]

Egedal Rådhus

Dronning Dagmars Vej 200

3650 Ølstykke

Telefon: [REDACTED]

Mail: [REDACTED]

Web: www.egedalkommune.dk

Åbningstid

Mandag - onsdag 10.00-14.00

Torsdag 10.00-17.30

Fredag 10.00-12.00

Det har ikke været muligt at finde høje strukturer eller høje bygninger i dækningsområdet til opsætning af antenner. Den ansøgte placering er derfor valgt, da det er centralt ved Bryggertorvet, som derfor kan dække hele området. Masten kan samtidig reduceres fra en 36 m gittermast til en 30 m rørmast på grund af områdets forholdsvis høje og centrale placering.

Med det ansøgte sendeanlæg ønsker TDC at forbedre kapaciteten for GSM900, UMT2100 samt LTE 800.

Det sundhedsmæssige aspekt

Selvom det sundhedsmæssige aspekt er et emne, der diskuteres og undersøges, fordi nærhed til antennesystemer kan have negative psykologiske konsekvenser i form af utryghed og usikkerhed, er det ikke et forhold, der indgår i sagsbehandlingen. Der har været en omfattende debat om den mulige strålingsrisiko for personer, der bor eller opholder sig i nærheden af masterne. Det skal her påpeges, at det ikke er påvist, at nærhed til mobilantenner har negative sundhedsmæssige konsekvenser for befolkningen, idet målinger har vist at effekten fra de radiobølger, der sendes mellem sende- og modtageantenner, ligger langt under de anbefalede grænseværdier.

Bemærkninger til naboorienteringen

Såfremt du har bemærkninger eller indsigelser til, at der eventuelt dispenseres fra nævnte bestemmelser til gennemførelse af projektet som ansøgt, skal disse være kommunen i hænde senest den 4. juli 2019.

Vi gør opmærksom på, at kommunen ikke har pligt til at rette sig efter eventuelle indsigelser, men at naboernes udtalelse alene indhentes for at give et så fyldestgørende beslutningsgrundlag som muligt. Orientering om sagens udfald vil blive fremsendt til alle, som rettidigt har indsendt bemærkninger til sagen.

Med venlig hilsen

Quang Huy Ha
byggesagsbehandler
Byplan og Byggesag
Center for By, Kultur og Borgerservice

Ansøgning og tegningsmateriale er vedlagt.

Kopi af høringsbrevet er sendt til Lindeeg, V/ Ulf Lindeneg, Frihedsmindevej 26, 4840 Nr. Alslev



Rasmus Mortensen
Bryggertorvet 35 B
3650 Ølstykke

Naboorientering

Ansøgning om opførelse af en 30 m mobilmast på Bryggertorvet, matr. nr. 4 cn Ølstykke By, 3650 Ølstykke.

Der er ansøgt om tilladelse til at opføre en 30 m høj mobilmast ved husgavl på Nettobygningen på Niels Olsens vej 2a, 3650 Ølstykke.

Det ansøgte kræver dispensation fra lokalplan nr. 73 §7 stk. 7.15, der anfører, at *"Bygningshøjden nord for veje a-b må ikke overstige 12 m."*

Hvis du har bemærkninger til det ansøgte, skal det være kommunen i hænde senest d. 4. juli 2019.

Området hvor mobilmasten ønskes opført

Området, hvor masten ønskes placeret, er et område med blandet bolig og erhverv som dagligvarebutikker, detailbutikker, administration- og serviceerhverv typisk i stueetage med beboelse på 1. sal.

Bryggertorvet grænser op til et historisk område mod nord, med en afstand på 200 meter til Ølstykke Kirke, som oprindeligt er opført omkring 1100-tallet. Mod syd ca. 150 m ligger Frederikssundsvejen. Området er omgivet af bymæssig boligbebyggelse. Jævnfør naturbeskyttelsesloven er det forbudt indenfor 300 m til en kirke at opføre bebyggelse, som er over 8,5 m højt.

Kirkebyggelinjen har til formål at beskytte kirker, der ligger mere eller mindre åbent i landskabet mod, at der opføres bebyggelse, som virker skæmmende på kirkerne eller hindrer, at kirkerne er synlige i landskabet. I tilfælde, hvor kirken er omgivet af bymæssig bebyggelse i hele beskyttelseszonen som det ansøgte område, gælder forbuddet ikke.

Mobildækningen i området med blandet erhverv og bolig er karakteriseret som lav. Placeringen ved Bryggertorvet er derfor valgt for at kunne give borgerne og de erhvervsdrivende i området bedre dækning i form af mere kvalitet og hastighed. Det eksisterende sendeanlæg kan ikke håndtere den mængde samtale og data via tjenester som mail, web, surfing, streaming-tjeneste mm., som brugerne i området med rette kan forvente.

Når forbruget i et givent område stiger, betyder det samtidig, at dækningsområdet for det pågældende sendeanlæg/ mobilmast formindskes. Behovet for nyt sendeanlæg/ mobilmast opstår, når der konstateres et konstant højt forbrug af kapacitet i netværket, som det ikke kan honorere, uden at der opstår såvel dæknings- som kapacitetshuller. Det er netop det, som TDC kan konstatere i det ansøgte område. Nærmeste mobilmast er en 42 m høj mobilmast ved Egedal Station.

Den 18-06-2019

Sagsnr.: 18-0078

Sagsbehandler:

Quang Huy Ha

Direkte tlf.: [REDACTED]

E-mail: [REDACTED]

Egedal Rådhus

Dronning Dagmars Vej 200

3650 Ølstykke

Telefon: [REDACTED]

Mail: [REDACTED]

Web: www.egedalkommune.dk

Åbningstid

Mandag - onsdag 10.00-14.00

Torsdag 10.00-17.30

Fredag 10.00-12.00

Det har ikke været muligt at finde høje strukturer eller høje bygninger i dækningsområdet til opsætning af antenner. Den ansøgte placering er derfor valgt, da det er centralt ved Bryggertorvet, som derfor kan dække hele området. Masten kan samtidig reduceres fra en 36 m gittermast til en 30 m rørmast på grund af områdets forholdsvis høje og centrale placering.

Med det ansøgte sendeanlæg ønsker TDC at forbedre kapaciteten for GSM900, UMT2100 samt LTE 800.

Det sundhedsmæssige aspekt

Selvom det sundhedsmæssige aspekt er et emne, der diskuteres og undersøges, fordi nærhed til antennesystemer kan have negative psykologiske konsekvenser i form af utryghed og usikkerhed, er det ikke et forhold, der indgår i sagsbehandlingen. Der har været en omfattende debat om den mulige strålingsrisiko for personer, der bor eller opholder sig i nærheden af masterne. Det skal her påpeges, at det ikke er påvist, at nærhed til mobilantener har negative sundhedsmæssige konsekvenser for befolkningen, idet målinger har vist at effekten fra de radiobølger, der sendes mellem sende- og modtageantener, ligger langt under de anbefalede grænseværdier.

Bemærkninger til naboorienteringen

Såfremt du har bemærkninger eller indsigelser til, at der eventuelt dispenseres fra nævnte bestemmelser til gennemførelse af projektet som ansøgt, skal disse være kommunen i hænde senest den 4. juli 2019.

Vi gør opmærksom på, at kommunen ikke har pligt til at rette sig efter eventuelle indsigelser, men at naboernes udtalelse alene indhentes for at give et så fyldestgørende beslutningsgrundlag som muligt. Orientering om sagens udfald vil blive fremsendt til alle, som rettidigt har indsendt bemærkninger til sagen.

Med venlig hilsen

Quang Huy Ha
byggesagsbehandler
Byplan og Byggesag
Center for By, Kultur og Borgerservice

Ansøgning og tegningsmateriale er vedlagt.

Kopi af høringsbrevet er sendt til Lindeeg, V/ Ulf Lindeneg, Frihedsmindevej 26, 4840 Nr. Alslev



Stine Østergaard
Bryggertorvet 25
3650 Ølstykke

Naboorientering

Ansøgning om opførelse af en 30 m mobilmast på Bryggertorvet, matr. nr. 4 cn Ølstykke By, 3650 Ølstykke.

Der er ansøgt om tilladelse til at opføre en 30 m høj mobilmast ved husgavl på Nettobygningen på Niels Olsens vej 2a, 3650 Ølstykke.

Det ansøgte kræver dispensation fra lokalplan nr. 73 §7 stk. 7.15, der anfører, at *"Bygningshøjden nord for veje a-b må ikke overstige 12 m."*

Hvis du har bemærkninger til det ansøgte, skal det være kommunen i hænde senest d. 4. juli 2019.

Området hvor mobilmasten ønskes opført

Området, hvor masten ønskes placeret, er et område med blandet bolig og erhverv som dagligvarebutikker, detailbutikker, administration- og serviceerhverv typisk i stueetage med beboelse på 1. sal.

Bryggertorvet grænser op til et historisk område mod nord, med en afstand på 200 meter til Ølstykke Kirke, som oprindeligt er opført omkring 1100-tallet. Mod syd ca. 150 m ligger Frederikssundsvejen. Området er omgivet af bymæssig boligbebyggelse. Jævnfør naturbeskyttelsesloven er det forbudt indenfor 300 m til en kirke at opføre bebyggelse, som er over 8,5 m højt.

Kirkebyggelinjen har til formål at beskytte kirker, der ligger mere eller mindre åbent i landskabet mod, at der opføres bebyggelse, som virker skæmmende på kirkerne eller hindrer, at kirkerne er synlige i landskabet. I tilfælde, hvor kirken er omgivet af bymæssig bebyggelse i hele beskyttelseszonen som det ansøgte område, gælder forbuddet ikke.

Mobildækningen i området med blandet erhverv og bolig er karakteriseret som lav. Placeringen ved Bryggertorvet er derfor valgt for at kunne give borgerne og de erhvervsdrivende i området bedre dækning i form af mere kvalitet og hastighed. Det eksisterende sendeanlæg kan ikke håndtere den mængde samtale og data via tjenester som mail, web, surfing, streaming-tjeneste mm., som brugerne i området med rette kan forvente.

Når forbruget i et givent område stiger, betyder det samtidig, at dækningsområdet for det pågældende sendeanlæg/ mobilmast formindskes. Behovet for nyt sendeanlæg/ mobilmast opstår, når der konstateres et konstant højt forbrug af kapacitet i netværket, som det ikke kan honorere, uden at der opstår såvel dæknings- som kapacitetshuller. Det er netop det, som TDC kan konstatere i det ansøgte område. Nærmeste mobilmast er en 42 m høj mobilmast ved Egedal Station.

Den 18-06-2019

Sagsnr.: 18-0078

Sagsbehandler:

Quang Huy Ha

Direkte tlf.: [REDACTED]

E-mail: [REDACTED]

Egedal Rådhus

Dronning Dagmars Vej 200

3650 Ølstykke

Telefon: [REDACTED]

Mail: [REDACTED]

Web: www.egedalkommune.dk

Åbningstid

Mandag - onsdag 10.00-14.00

Torsdag 10.00-17.30

Fredag 10.00-12.00

Det har ikke været muligt at finde høje strukturer eller høje bygninger i dækningsområdet til opsætning af antenner. Den ansøgte placering er derfor valgt, da det er centralt ved Bryggertorvet, som derfor kan dække hele området. Masten kan samtidig reduceres fra en 36 m gittermast til en 30 m rørmast på grund af områdets forholdsvis høje og centrale placering.

Med det ansøgte sendeanlæg ønsker TDC at forbedre kapaciteten for GSM900, UMT2100 samt LTE 800.

Det sundhedsmæssige aspekt

Selvom det sundhedsmæssige aspekt er et emne, der diskuteres og undersøges, fordi nærhed til antennesystemer kan have negative psykologiske konsekvenser i form af utryghed og usikkerhed, er det ikke et forhold, der indgår i sagsbehandlingen. Der har været en omfattende debat om den mulige strålingsrisiko for personer, der bor eller opholder sig i nærheden af masterne. Det skal her påpeges, at det ikke er påvist, at nærhed til mobilantenner har negative sundhedsmæssige konsekvenser for befolkningen, idet målinger har vist at effekten fra de radiobølger, der sendes mellem sende- og modtageantenner, ligger langt under de anbefalede grænseværdier.

Bemærkninger til naboorienteringen

Såfremt du har bemærkninger eller indsigelser til, at der eventuelt dispenseres fra nævnte bestemmelser til gennemførelse af projektet som ansøgt, skal disse være kommunen i hænde senest den 4. juli 2019.

Vi gør opmærksom på, at kommunen ikke har pligt til at rette sig efter eventuelle indsigelser, men at naboernes udtalelse alene indhentes for at give et så fyldestgørende beslutningsgrundlag som muligt. Orientering om sagens udfald vil blive fremsendt til alle, som rettidigt har indsendt bemærkninger til sagen.

Med venlig hilsen

Quang Huy Ha
byggesagsbehandler
Byplan og Byggesag
Center for By, Kultur og Borgerservice

Ansøgning og tegningsmateriale er vedlagt.

Kopi af høringsbrevet er sendt til Lindeeg, V/ Ulf Lindeneg, Frihedsmindevej 26, 4840 Nr. Alslev



Nick Wallace Ogle
Kildegårdsvej 8
3650 Ølstykke

Naboorientering

Ansøgning om opførelse af en 30 m mobilmast på Bryggertorvet, matr. nr. 4 cn Ølstykke By, 3650 Ølstykke.

Der er ansøgt om tilladelse til at opføre en 30 m høj mobilmast ved husgavl på Nettobygningen på Niels Olsens vej 2a, 3650 Ølstykke.

Det ansøgte kræver dispensation fra lokalplan nr. 73 §7 stk. 7.15, der anfører, at "Bygningshøjden nord for veje a-b må ikke overstige 12 m."

Hvis du har bemærkninger til det ansøgte, skal det være kommunen i hænde senest d. 4. juli 2019.

Området hvor mobilmasten ønskes opført

Området, hvor masten ønskes placeret, er et område med blandet bolig og erhverv som dagligvarebutikker, detailbutikker, administration- og serviceerhverv typisk i stueetage med beboelse på 1. sal.

Bryggertorvet grænser op til et historisk område mod nord, med en afstand på 200 meter til Ølstykke Kirke, som oprindeligt er opført omkring 1100-tallet. Mod syd ca. 150 m ligger Frederikssundsvejen. Området er omgivet af bymæssig boligbebyggelse. Jævnfør naturbeskyttelsesloven er det forbudt indenfor 300 m til en kirke at opføre bebyggelse, som er over 8,5 m højt.

Kirkebyggelinjen har til formål at beskytte kirker, der ligger mere eller mindre åbent i landskabet mod, at der opføres bebyggelse, som virker skæmmende på kirkerne eller hindrer, at kirkerne er synlige i landskabet. I tilfælde, hvor kirken er omgivet af bymæssig bebyggelse i hele beskyttelseszonen som det ansøgte område, gælder forbuddet ikke.

Mobildækningen i området med blandet erhverv og bolig er karakteriseret som lav. Placeringen ved Bryggertorvet er derfor valgt for at kunne give borgerne og de erhvervsdrivende i området bedre dækning i form af mere kvalitet og hastighed. Det eksisterende sendeanlæg kan ikke håndtere den mængde samtale og data via tjenester som mail, web, surfing, streaming-tjeneste mm., som brugerne i området med rette kan forvente.

Når forbruget i et givent område stiger, betyder det samtidig, at dækningsområdet for det pågældende sendeanlæg/ mobilmast formindskes. Behovet for nyt sendeanlæg/ mobilmast opstår, når der konstateres et konstant højt forbrug af kapacitet i netværket, som det ikke kan honorere, uden at der opstår såvel dæknings- som kapacitetshuller. Det er netop det, som TDC kan konstatere i det ansøgte område. Nærmeste mobilmast er en 42 m høj mobilmast ved Egedal Station.

Den 18-06-2019

Sagsnr.: 18-0078

Sagsbehandler:

Quang Huy Ha

Direkte tlf.: [REDACTED]

E-mail: [REDACTED]

Egedal Rådhus

Dronning Dagmars Vej 200

3650 Ølstykke

Telefon: [REDACTED]

Mail: [REDACTED]

Web: www.egedalkommune.dk

Åbningstid

Mandag - onsdag 10.00-14.00

Torsdag 10.00-17.30

Fredag 10.00-12.00

Det har ikke været muligt at finde høje strukturer eller høje bygninger i dækningsområdet til opsætning af antenner. Den ansøgte placering er derfor valgt, da det er centralt ved Bryggertorvet, som derfor kan dække hele området. Masten kan samtidig reduceres fra en 36 m gittermast til en 30 m rørmast på grund af områdets forholdsvis høje og centrale placering.

Med det ansøgte sendeanlæg ønsker TDC at forbedre kapaciteten for GSM900, UMT2100 samt LTE 800.

Det sundhedsmæssige aspekt

Selvom det sundhedsmæssige aspekt er et emne, der diskuteres og undersøges, fordi nærhed til antennesystemer kan have negative psykologiske konsekvenser i form af utryghed og usikkerhed, er det ikke et forhold, der indgår i sagsbehandlingen. Der har været en omfattende debat om den mulige strålingsrisiko for personer, der bor eller opholder sig i nærheden af masterne. Det skal her påpeges, at det ikke er påvist, at nærhed til mobilantenner har negative sundhedsmæssige konsekvenser for befolkningen, idet målinger har vist at effekten fra de radiobølger, der sendes mellem sende- og modtageantenner, ligger langt under de anbefalede grænseværdier.

Bemærkninger til naboorienteringen

Såfremt du har bemærkninger eller indsigelser til, at der eventuelt dispenseres fra nævnte bestemmelser til gennemførelse af projektet som ansøgt, skal disse være kommunen i hænde senest den 4. juli 2019.

Vi gør opmærksom på, at kommunen ikke har pligt til at rette sig efter eventuelle indsigelser, men at naboernes udtalelse alene indhentes for at give et så fyldestgørende beslutningsgrundlag som muligt. Orientering om sagens udfald vil blive fremsendt til alle, som rettidigt har indsendt bemærkninger til sagen.

Med venlig hilsen

Quang Huy Ha
byggesagsbehandler
Byplan og Byggesag
Center for By, Kultur og Borgerservice

Ansøgning og tegningsmateriale er vedlagt.

Kopi af høringsbrevet er sendt til Lindeeg, V/ Ulf Lindeneg, Frihedsmindevej 26, 4840 Nr. Alslev



Vibeke Foged Hansen
Bryggerparken 27
3650 Ølstykke

Naboorientering

Ansøgning om opførelse af en 30 m mobilmast på Bryggertorvet, matr. nr. 4 cn Ølstykke By, 3650 Ølstykke.

Der er ansøgt om tilladelse til at opføre en 30 m høj mobilmast ved husgavl på Nettobygningen på Niels Olsens vej 2a, 3650 Ølstykke.

Det ansøgte kræver dispensation fra lokalplan nr. 73 §7 stk. 7.15, der anfører, at *"Bygningshøjden nord for veje a-b må ikke overstige 12 m."*

Hvis du har bemærkninger til det ansøgte, skal det være kommunen i hænde senest d. 4. juli 2019.

Området hvor mobilmasten ønskes opført

Området, hvor masten ønskes placeret, er et område med blandet bolig og erhverv som dagligvarebutikker, detailbutikker, administration- og serviceerhverv typisk i stueetage med beboelse på 1. sal.

Bryggertorvet grænser op til et historisk område mod nord, med en afstand på 200 meter til Ølstykke Kirke, som oprindeligt er opført omkring 1100-tallet. Mod syd ca. 150 m ligger Frederikssundsvejen. Området er omgivet af bymæssig boligbebyggelse. Jævnfør naturbeskyttelsesloven er det forbudt indenfor 300 m til en kirke at opføre bebyggelse, som er over 8,5 m højt.

Kirkebyggelinjen har til formål at beskytte kirker, der ligger mere eller mindre åbent i landskabet mod, at der opføres bebyggelse, som virker skæmmende på kirkerne eller hindrer, at kirkerne er synlige i landskabet. I tilfælde, hvor kirken er omgivet af bymæssig bebyggelse i hele beskyttelseszonen som det ansøgte område, gælder forbuddet ikke.

Mobildækningen i området med blandet erhverv og bolig er karakteriseret som lav. Placeringen ved Bryggertorvet er derfor valgt for at kunne give borgerne og de erhvervsdrivende i området bedre dækning i form af mere kvalitet og hastighed. Det eksisterende sendeanlæg kan ikke håndtere den mængde samtale og data via tjenester som mail, web, surfing, streaming-tjeneste mm., som brugerne i området med rette kan forvente.

Når forbruget i et givent område stiger, betyder det samtidig, at dækningsområdet for det pågældende sendeanlæg/ mobilmast formindskes. Behovet for nyt sendeanlæg/ mobilmast opstår, når der konstateres et konstant højt forbrug af kapacitet i netværket, som det ikke kan honorere, uden at der opstår såvel dæknings- som kapacitetshuller. Det er netop det, som TDC kan konstatere i det ansøgte område. Nærmeste mobilmast er en 42 m høj mobilmast ved Egedal Station.

Den 18-06-2019

Sagsnr.: 18-0078

Sagsbehandler:

Quang Huy Ha

Direkte tlf.: [REDACTED]

E-mail: [REDACTED]

Egedal Rådhus

Dronning Dagmars Vej 200

3650 Ølstykke

Telefon: [REDACTED]

Mail: [REDACTED]

Web: www.egedalkommune.dk

Åbningstid

Mandag - onsdag 10.00-14.00

Torsdag 10.00-17.30

Fredag 10.00-12.00

Det har ikke været muligt at finde høje strukturer eller høje bygninger i dækningsområdet til opsætning af antenner. Den ansøgte placering er derfor valgt, da det er centralt ved Bryggertorvet, som derfor kan dække hele området. Masten kan samtidig reduceres fra en 36 m gittermast til en 30 m rørmast på grund af områdets forholdsvis høje og centrale placering.

Med det ansøgte sendeanlæg ønsker TDC at forbedre kapaciteten for GSM900, UMT2100 samt LTE 800.

Det sundhedsmæssige aspekt

Selvom det sundhedsmæssige aspekt er et emne, der diskuteres og undersøges, fordi nærhed til antennesystemer kan have negative psykologiske konsekvenser i form af utryghed og usikkerhed, er det ikke et forhold, der indgår i sagsbehandlingen. Der har været en omfattende debat om den mulige strålingsrisiko for personer, der bor eller opholder sig i nærheden af masterne. Det skal her påpeges, at det ikke er påvist, at nærhed til mobilantenner har negative sundhedsmæssige konsekvenser for befolkningen, idet målinger har vist at effekten fra de radiobølger, der sendes mellem sende- og modtageantenner, ligger langt under de anbefalede grænseværdier.

Bemærkninger til naboorienteringen

Såfremt du har bemærkninger eller indsigelser til, at der eventuelt dispenseres fra nævnte bestemmelser til gennemførelse af projektet som ansøgt, skal disse være kommunen i hænde senest den 4. juli 2019.

Vi gør opmærksom på, at kommunen ikke har pligt til at rette sig efter eventuelle indsigelser, men at naboernes udtalelse alene indhentes for at give et så fyldestgørende beslutningsgrundlag som muligt. Orientering om sagens udfald vil blive fremsendt til alle, som rettidigt har indsendt bemærkninger til sagen.

Med venlig hilsen

Quang Huy Ha
byggesagsbehandler
Byplan og Byggesag
Center for By, Kultur og Borgerservice

Ansøgning og tegningsmateriale er vedlagt.

Kopi af høringsbrevet er sendt til Lindeeg, V/ Ulf Lindeneg, Frihedsmindevej 26, 4840 Nr. Alslev



Lone Ravn Boll
Dronning Dagmars Vej 8
3650 Ølstykke

Naboorientering

Ansøgning om opførelse af en 30 m mobilmast på Bryggertorvet, matr. nr. 4 cn Ølstykke By, 3650 Ølstykke.

Der er ansøgt om tilladelse til at opføre en 30 m høj mobilmast ved husgavl på Nettobygningen på Niels Olsens vej 2a, 3650 Ølstykke.

Det ansøgte kræver dispensation fra lokalplan nr. 73 §7 stk. 7.15, der anfører, at *"Bygningshøjden nord for veje a-b må ikke overstige 12 m."*

Hvis du har bemærkninger til det ansøgte, skal det være kommunen i hænde senest d. 4. juli 2019.

Området hvor mobilmasten ønskes opført

Området, hvor masten ønskes placeret, er et område med blandet bolig og erhverv som dagligvarebutikker, detailbutikker, administration- og serviceerhverv typisk i stueetage med beboelse på 1. sal.

Bryggertorvet grænser op til et historisk område mod nord, med en afstand på 200 meter til Ølstykke Kirke, som oprindeligt er opført omkring 1100-tallet. Mod syd ca. 150 m ligger Frederikssundsvejen. Området er omgivet af bymæssig boligbebyggelse. Jævnfør naturbeskyttelsesloven er det forbudt indenfor 300 m til en kirke at opføre bebyggelse, som er over 8,5 m højt.

Kirkebyggelinjen har til formål at beskytte kirker, der ligger mere eller mindre åbent i landskabet mod, at der opføres bebyggelse, som virker skæmmende på kirkerne eller hindrer, at kirkerne er synlige i landskabet. I tilfælde, hvor kirken er omgivet af bymæssig bebyggelse i hele beskyttelseszonen som det ansøgte område, gælder forbuddet ikke.

Mobildækningen i området med blandet erhverv og bolig er karakteriseret som lav. Placeringen ved Bryggertorvet er derfor valgt for at kunne give borgerne og de erhvervsdrivende i området bedre dækning i form af mere kvalitet og hastighed. Det eksisterende sendeanlæg kan ikke håndtere den mængde samtale og data via tjenester som mail, web, surfing, streaming-tjeneste mm., som brugerne i området med rette kan forvente.

Når forbruget i et givent område stiger, betyder det samtidig, at dækningsområdet for det pågældende sendeanlæg/ mobilmast formindskes. Behovet for nyt sendeanlæg/ mobilmast opstår, når der konstateres et konstant højt forbrug af kapacitet i netværket, som det ikke kan honorere, uden at der opstår såvel dæknings- som kapacitetshuller. Det er netop det, som TDC kan konstatere i det ansøgte område. Nærmeste mobilmast er en 42 m høj mobilmast ved Egedal Station.

Den 18-06-2019

Sagsnr.: 18-0078

Sagsbehandler:

Quang Huy Ha

Direkte tlf.: [REDACTED]

E-mail: [REDACTED]

Egedal Rådhus

Dronning Dagmars Vej 200

3650 Ølstykke

Telefon: [REDACTED]

Mail: [REDACTED]

Web: www.egedalkommune.dk

Åbningstid

Mandag - onsdag 10.00-14.00

Torsdag 10.00-17.30

Fredag 10.00-12.00

Det har ikke været muligt at finde høje strukturer eller høje bygninger i dækningsområdet til opsætning af antenner. Den ansøgte placering er derfor valgt, da det er centralt ved Bryggertorvet, som derfor kan dække hele området. Masten kan samtidig reduceres fra en 36 m gittermast til en 30 m rørmast på grund af områdets forholdsvis høje og centrale placering.

Med det ansøgte sendeanlæg ønsker TDC at forbedre kapaciteten for GSM900, UMT2100 samt LTE 800.

Det sundhedsmæssige aspekt

Selvom det sundhedsmæssige aspekt er et emne, der diskuteres og undersøges, fordi nærhed til antennesystemer kan have negative psykologiske konsekvenser i form af utryghed og usikkerhed, er det ikke et forhold, der indgår i sagsbehandlingen. Der har været en omfattende debat om den mulige strålingsrisiko for personer, der bor eller opholder sig i nærheden af masterne. Det skal her påpeges, at det ikke er påvist, at nærhed til mobilantenner har negative sundhedsmæssige konsekvenser for befolkningen, idet målinger har vist at effekten fra de radiobølger, der sendes mellem sende- og modtageantenner, ligger langt under de anbefalede grænseværdier.

Bemærkninger til naboorienteringen

Såfremt du har bemærkninger eller indsigelser til, at der eventuelt dispenseres fra nævnte bestemmelser til gennemførelse af projektet som ansøgt, skal disse være kommunen i hænde senest den 4. juli 2019.

Vi gør opmærksom på, at kommunen ikke har pligt til at rette sig efter eventuelle indsigelser, men at naboernes udtalelse alene indhentes for at give et så fyldestgørende beslutningsgrundlag som muligt. Orientering om sagens udfald vil blive fremsendt til alle, som rettidigt har indsendt bemærkninger til sagen.

Med venlig hilsen

Quang Huy Ha
byggesagsbehandler
Byplan og Byggesag
Center for By, Kultur og Borgerservice

Ansøgning og tegningsmateriale er vedlagt.

Kopi af høringsbrevet er sendt til Lindeeg, V/ Ulf Lindeneg, Frihedsmindevej 26, 4840 Nr. Alslev



Thea Munk Petersen
Ved Gadekæret 5
3650 Ølstykke

Naboorientering

Ansøgning om opførelse af en 30 m mobilmast på Bryggertorvet, matr. nr. 4 cn Ølstykke By, 3650 Ølstykke.

Der er ansøgt om tilladelse til at opføre en 30 m høj mobilmast ved husgavl på Nettobygningen på Niels Olsens vej 2a, 3650 Ølstykke.

Det ansøgte kræver dispensation fra lokalplan nr. 73 §7 stk. 7.15, der anfører, at *"Bygningshøjden nord for veje a-b må ikke overstige 12 m."*

Hvis du har bemærkninger til det ansøgte, skal det være kommunen i hænde senest d. 4. juli 2019.

Området hvor mobilmasten ønskes opført

Området, hvor masten ønskes placeret, er et område med blandet bolig og erhverv som dagligvarebutikker, detailbutikker, administration- og serviceerhverv typisk i stueetage med beboelse på 1. sal.

Bryggertorvet grænser op til et historisk område mod nord, med en afstand på 200 meter til Ølstykke Kirke, som oprindeligt er opført omkring 1100-tallet. Mod syd ca. 150 m ligger Frederikssundsvejen. Området er omgivet af bymæssig boligbebyggelse. Jævnfør naturbeskyttelsesloven er det forbudt indenfor 300 m til en kirke at opføre bebyggelse, som er over 8,5 m højt.

Kirkebyggelinjen har til formål at beskytte kirker, der ligger mere eller mindre åbent i landskabet mod, at der opføres bebyggelse, som virker skæmmende på kirkerne eller hindrer, at kirkerne er synlige i landskabet. I tilfælde, hvor kirken er omgivet af bymæssig bebyggelse i hele beskyttelseszonen som det ansøgte område, gælder forbuddet ikke.

Mobildækningen i området med blandet erhverv og bolig er karakteriseret som lav. Placeringen ved Bryggertorvet er derfor valgt for at kunne give borgerne og de erhvervsdrivende i området bedre dækning i form af mere kvalitet og hastighed. Det eksisterende sendeanlæg kan ikke håndtere den mængde samtale og data via tjenester som mail, web, surfing, streaming-tjeneste mm., som brugerne i området med rette kan forvente.

Når forbruget i et givent område stiger, betyder det samtidig, at dækningsområdet for det pågældende sendeanlæg/ mobilmast formindskes. Behovet for nyt sendeanlæg/ mobilmast opstår, når der konstateres et konstant højt forbrug af kapacitet i netværket, som det ikke kan honorere, uden at der opstår såvel dæknings- som kapacitetshuller. Det er netop det, som TDC kan konstatere i det ansøgte område. Nærmeste mobilmast er en 42 m høj mobilmast ved Egedal Station.

Den 18-06-2019

Sagsnr.: 18-0078

Sagsbehandler:

Quang Huy Ha

Direkte tlf.: [REDACTED]

E-mail: [REDACTED]

Egedal Rådhus

Dronning Dagmars Vej 200

3650 Ølstykke

Telefon: [REDACTED]

Mail: [REDACTED]

Web: www.egedalkommune.dk

Åbningstid

Mandag - onsdag 10.00-14.00

Torsdag 10.00-17.30

Fredag 10.00-12.00

Det har ikke været muligt at finde høje strukturer eller høje bygninger i dækningsområdet til opsætning af antenner. Den ansøgte placering er derfor valgt, da det er centralt ved Bryggertorvet, som derfor kan dække hele området. Masten kan samtidig reduceres fra en 36 m gittermast til en 30 m rørmast på grund af områdets forholdsvis høje og centrale placering.

Med det ansøgte sendeanlæg ønsker TDC at forbedre kapaciteten for GSM900, UMT2100 samt LTE 800.

Det sundhedsmæssige aspekt

Selvom det sundhedsmæssige aspekt er et emne, der diskuteres og undersøges, fordi nærhed til antennesystemer kan have negative psykologiske konsekvenser i form af utryghed og usikkerhed, er det ikke et forhold, der indgår i sagsbehandlingen. Der har været en omfattende debat om den mulige strålingsrisiko for personer, der bor eller opholder sig i nærheden af masterne. Det skal her påpeges, at det ikke er påvist, at nærhed til mobilantenner har negative sundhedsmæssige konsekvenser for befolkningen, idet målinger har vist at effekten fra de radiobølger, der sendes mellem sende- og modtageantenner, ligger langt under de anbefalede grænseværdier.

Bemærkninger til naboorienteringen

Såfremt du har bemærkninger eller indsigelser til, at der eventuelt dispenseres fra nævnte bestemmelser til gennemførelse af projektet som ansøgt, skal disse være kommunen i hænde senest den 4. juli 2019.

Vi gør opmærksom på, at kommunen ikke har pligt til at rette sig efter eventuelle indsigelser, men at naboernes udtalelse alene indhentes for at give et så fyldestgørende beslutningsgrundlag som muligt. Orientering om sagens udfald vil blive fremsendt til alle, som rettidigt har indsendt bemærkninger til sagen.

Med venlig hilsen

Quang Huy Ha
byggesagsbehandler
Byplan og Byggesag
Center for By, Kultur og Borgerservice

Ansøgning og tegningsmateriale er vedlagt.

Kopi af høringsbrevet er sendt til Lindeeg, V/ Ulf Lindeneg, Frihedsmindevej 26, 4840 Nr. Alslev



Michael Rosted Ørsted
Ved Gadekæret 22
3650 Ølstykke

Naboorientering

Ansøgning om opførelse af en 30 m mobilmast på Bryggertorvet, matr. nr. 4 cn Ølstykke By, 3650 Ølstykke.

Der er ansøgt om tilladelse til at opføre en 30 m høj mobilmast ved husgavl på Nettobygningen på Niels Olsens vej 2a, 3650 Ølstykke.

Det ansøgte kræver dispensation fra lokalplan nr. 73 §7 stk. 7.15, der anfører, at *"Bygningshøjden nord for veje a-b må ikke overstige 12 m."*

Hvis du har bemærkninger til det ansøgte, skal det være kommunen i hænde senest d. 4. juli 2019.

Området hvor mobilmasten ønskes opført

Området, hvor masten ønskes placeret, er et område med blandet bolig og erhverv som dagligvarebutikker, detailbutikker, administration- og serviceerhverv typisk i stueetage med beboelse på 1. sal.

Bryggertorvet grænser op til et historisk område mod nord, med en afstand på 200 meter til Ølstykke Kirke, som oprindeligt er opført omkring 1100-tallet. Mod syd ca. 150 m ligger Frederikssundsvejen. Området er omgivet af bymæssig boligbebyggelse. Jævnfør naturbeskyttelsesloven er det forbudt indenfor 300 m til en kirke at opføre bebyggelse, som er over 8,5 m højt.

Kirkebyggelinjen har til formål at beskytte kirker, der ligger mere eller mindre åbent i landskabet mod, at der opføres bebyggelse, som virker skæmmende på kirkerne eller hindrer, at kirkerne er synlige i landskabet. I tilfælde, hvor kirken er omgivet af bymæssig bebyggelse i hele beskyttelseszonen som det ansøgte område, gælder forbuddet ikke.

Mobildækningen i området med blandet erhverv og bolig er karakteriseret som lav. Placeringen ved Bryggertorvet er derfor valgt for at kunne give borgerne og de erhvervsdrivende i området bedre dækning i form af mere kvalitet og hastighed. Det eksisterende sendeanlæg kan ikke håndtere den mængde samtale og data via tjenester som mail, web, surfing, streaming-tjeneste mm., som brugerne i området med rette kan forvente.

Når forbruget i et givent område stiger, betyder det samtidig, at dækningsområdet for det pågældende sendeanlæg/ mobilmast formindskes. Behovet for nyt sendeanlæg/ mobilmast opstår, når der konstateres et konstant højt forbrug af kapacitet i netværket, som det ikke kan honorere, uden at der opstår såvel dæknings- som kapacitetshuller. Det er netop det, som TDC kan konstatere i det ansøgte område. Nærmeste mobilmast er en 42 m høj mobilmast ved Egedal Station.

Den 18-06-2019

Sagsnr.: 18-0078

Sagsbehandler:

Quang Huy Ha

Direkte tlf.: [REDACTED]

E-mail: [REDACTED]

Egedal Rådhus

Dronning Dagmars Vej 200

3650 Ølstykke

Telefon: [REDACTED]

Mail: [REDACTED]

Web: www.egedalkommune.dk

Åbningstid

Mandag - onsdag 10.00-14.00

Torsdag 10.00-17.30

Fredag 10.00-12.00

Det har ikke været muligt at finde høje strukturer eller høje bygninger i dækningsområdet til opsætning af antenner. Den ansøgte placering er derfor valgt, da det er centralt ved Bryggertorvet, som derfor kan dække hele området. Masten kan samtidig reduceres fra en 36 m gittermast til en 30 m rørmast på grund af områdets forholdsvis høje og centrale placering.

Med det ansøgte sendeanlæg ønsker TDC at forbedre kapaciteten for GSM900, UMT2100 samt LTE 800.

Det sundhedsmæssige aspekt

Selvom det sundhedsmæssige aspekt er et emne, der diskuteres og undersøges, fordi nærhed til antennesystemer kan have negative psykologiske konsekvenser i form af utryghed og usikkerhed, er det ikke et forhold, der indgår i sagsbehandlingen. Der har været en omfattende debat om den mulige strålingsrisiko for personer, der bor eller opholder sig i nærheden af masterne. Det skal her påpeges, at det ikke er påvist, at nærhed til mobilantener har negative sundhedsmæssige konsekvenser for befolkningen, idet målinger har vist at effekten fra de radiobølger, der sendes mellem sende- og modtageantener, ligger langt under de anbefalede grænseværdier.

Bemærkninger til naboorienteringen

Såfremt du har bemærkninger eller indsigelser til, at der eventuelt dispenseres fra nævnte bestemmelser til gennemførelse af projektet som ansøgt, skal disse være kommunen i hænde senest den 4. juli 2019.

Vi gør opmærksom på, at kommunen ikke har pligt til at rette sig efter eventuelle indsigelser, men at naboernes udtalelse alene indhentes for at give et så fyldestgørende beslutningsgrundlag som muligt. Orientering om sagens udfald vil blive fremsendt til alle, som rettidigt har indsendt bemærkninger til sagen.

Med venlig hilsen

Quang Huy Ha
byggesagsbehandler
Byplan og Byggesag
Center for By, Kultur og Borgerservice

Ansøgning og tegningsmateriale er vedlagt.

Kopi af høringsbrevet er sendt til Lindeeg, V/ Ulf Lindeneg, Frihedsmindevej 26, 4840 Nr. Alslev



Carsten Rohr Larsen
Kildegårdsvej 49
3650 Ølstykke

Naboorientering

Ansøgning om opførelse af en 30 m mobilmast på Bryggertorvet, matr. nr. 4 cn Ølstykke By, 3650 Ølstykke.

Der er ansøgt om tilladelse til at opføre en 30 m høj mobilmast ved husgavl på Nettobygningen på Niels Olsens vej 2a, 3650 Ølstykke.

Det ansøgte kræver dispensation fra lokalplan nr. 73 §7 stk. 7.15, der anfører, at "Bygningshøjden nord for veje a-b må ikke overstige 12 m."

Hvis du har bemærkninger til det ansøgte, skal det være kommunen i hænde senest d. 4. juli 2019.

Området hvor mobilmasten ønskes opført

Området, hvor masten ønskes placeret, er et område med blandet bolig og erhverv som dagligvarebutikker, detailbutikker, administration- og serviceerhverv typisk i stueetage med beboelse på 1. sal.

Bryggertorvet grænser op til et historisk område mod nord, med en afstand på 200 meter til Ølstykke Kirke, som oprindeligt er opført omkring 1100-tallet. Mod syd ca. 150 m ligger Frederikssundsvejen. Området er omgivet af bymæssig boligbebyggelse. Jævnfør naturbeskyttelsesloven er det forbudt indenfor 300 m til en kirke at opføre bebyggelse, som er over 8,5 m højt.

Kirkebyggelinjen har til formål at beskytte kirker, der ligger mere eller mindre åbent i landskabet mod, at der opføres bebyggelse, som virker skæmmende på kirkerne eller hindrer, at kirkerne er synlige i landskabet. I tilfælde, hvor kirken er omgivet af bymæssig bebyggelse i hele beskyttelseszonen som det ansøgte område, gælder forbuddet ikke.

Mobildækningen i området med blandet erhverv og bolig er karakteriseret som lav. Placeringen ved Bryggertorvet er derfor valgt for at kunne give borgerne og de erhvervsdrivende i området bedre dækning i form af mere kvalitet og hastighed. Det eksisterende sendeanlæg kan ikke håndtere den mængde samtale og data via tjenester som mail, web, surfing, streaming-tjeneste mm., som brugerne i området med rette kan forvente.

Når forbruget i et givent område stiger, betyder det samtidig, at dækningsområdet for det pågældende sendeanlæg/ mobilmast formindskes. Behovet for nyt sendeanlæg/ mobilmast opstår, når der konstateres et konstant højt forbrug af kapacitet i netværket, som det ikke kan honorere, uden at der opstår såvel dæknings- som kapacitetshuller. Det er netop det, som TDC kan konstatere i det ansøgte område. Nærmeste mobilmast er en 42 m høj mobilmast ved Egedal Station.

Den 18-06-2019

Sagsnr.: 18-0078

Sagsbehandler:

Quang Huy Ha

Direkte tlf.: [REDACTED]

E-mail: [REDACTED]

Egedal Rådhus

Dronning Dagmars Vej 200

3650 Ølstykke

Telefon: [REDACTED]

Mail: [REDACTED]

Web: www.egedalkommune.dk

Åbningstid

Mandag - onsdag 10.00-14.00

Torsdag 10.00-17.30

Fredag 10.00-12.00

Det har ikke været muligt at finde høje strukturer eller høje bygninger i dækningsområdet til opsætning af antenner. Den ansøgte placering er derfor valgt, da det er centralt ved Bryggertorvet, som derfor kan dække hele området. Masten kan samtidig reduceres fra en 36 m gittermast til en 30 m rørmast på grund af områdets forholdsvis høje og centrale placering.

Med det ansøgte sendeanlæg ønsker TDC at forbedre kapaciteten for GSM900, UMT2100 samt LTE 800.

Det sundhedsmæssige aspekt

Selvom det sundhedsmæssige aspekt er et emne, der diskuteres og undersøges, fordi nærhed til antennesystemer kan have negative psykologiske konsekvenser i form af utryghed og usikkerhed, er det ikke et forhold, der indgår i sagsbehandlingen. Der har været en omfattende debat om den mulige strålingsrisiko for personer, der bor eller opholder sig i nærheden af masterne. Det skal her påpeges, at det ikke er påvist, at nærhed til mobilantenner har negative sundhedsmæssige konsekvenser for befolkningen, idet målinger har vist at effekten fra de radiobølger, der sendes mellem sende- og modtageantenner, ligger langt under de anbefalede grænseværdier.

Bemærkninger til naboorienteringen

Såfremt du har bemærkninger eller indsigelser til, at der eventuelt dispenseres fra nævnte bestemmelser til gennemførelse af projektet som ansøgt, skal disse være kommunen i hænde senest den 4. juli 2019.

Vi gør opmærksom på, at kommunen ikke har pligt til at rette sig efter eventuelle indsigelser, men at naboernes udtalelse alene indhentes for at give et så fyldestgørende beslutningsgrundlag som muligt. Orientering om sagens udfald vil blive fremsendt til alle, som rettidigt har indsendt bemærkninger til sagen.

Med venlig hilsen

Quang Huy Ha
byggesagsbehandler
Byplan og Byggesag
Center for By, Kultur og Borgerservice

Ansøgning og tegningsmateriale er vedlagt.

Kopi af høringsbrevet er sendt til Lindeeg, V/ Ulf Lindeneg, Frihedsmindevej 26, 4840 Nr. Alslev



Borg-Collective
Københavnsvej 37 B
3650 Ølstykke

Naboorientering

Ansøgning om opførelse af en 30 m mobilmast på Bryggertorvet, matr. nr. 4 cn Ølstykke By, 3650 Ølstykke.

Der er ansøgt om tilladelse til at opføre en 30 m høj mobilmast ved husgavl på Nettobygningen på Niels Olsens vej 2a, 3650 Ølstykke.

Det ansøgte kræver dispensation fra lokalplan nr. 73 §7 stk. 7.15, der anfører, at "Bygningshøjden nord for veje a-b må ikke overstige 12 m."

Hvis du har bemærkninger til det ansøgte, skal det være kommunen i hænde senest d. 4. juli 2019.

Området hvor mobilmasten ønskes opført

Området, hvor masten ønskes placeret, er et område med blandet bolig og erhverv som dagligvarebutikker, detailbutikker, administration- og serviceerhverv typisk i stueetage med beboelse på 1. sal.

Bryggertorvet grænser op til et historisk område mod nord, med en afstand på 200 meter til Ølstykke Kirke, som oprindeligt er opført omkring 1100-tallet. Mod syd ca. 150 m ligger Frederikssundsvejen. Området er omgivet af bymæssig boligbebyggelse. Jævnfør naturbeskyttelsesloven er det forbudt indenfor 300 m til en kirke at opføre bebyggelse, som er over 8,5 m højt.

Kirkebyggelinjen har til formål at beskytte kirker, der ligger mere eller mindre åbent i landskabet mod, at der opføres bebyggelse, som virker skæmmende på kirkerne eller hindrer, at kirkerne er synlige i landskabet. I tilfælde, hvor kirken er omgivet af bymæssig bebyggelse i hele beskyttelseszonen som det ansøgte område, gælder forbuddet ikke.

Mobildækningen i området med blandet erhverv og bolig er karakteriseret som lav. Placeringen ved Bryggertorvet er derfor valgt for at kunne give borgerne og de erhvervsdrivende i området bedre dækning i form af mere kvalitet og hastighed. Det eksisterende sendeanlæg kan ikke håndtere den mængde samtale og data via tjenester som mail, web, surfing, streaming-tjeneste mm., som brugerne i området med rette kan forvente.

Når forbruget i et givent område stiger, betyder det samtidig, at dækningsområdet for det pågældende sendeanlæg/ mobilmast formindskes. Behovet for nyt sendeanlæg/ mobilmast opstår, når der konstateres et konstant højt forbrug af kapacitet i netværket, som det ikke kan honorere, uden at der opstår såvel dæknings- som kapacitetshuller. Det er netop det, som TDC kan konstatere i det ansøgte område. Nærmeste mobilmast er en 42 m høj mobilmast ved Egedal Station.

Den 18-06-2019

Sagsnr.: 18-0078

Sagsbehandler:

Quang Huy Ha

Direkte tlf.: [REDACTED]

E-mail: [REDACTED]

Egedal Rådhus

Dronning Dagmars Vej 200

3650 Ølstykke

Telefon: [REDACTED]

Mail: [REDACTED]

Web: www.egedalkommune.dk

Åbningstid

Mandag - onsdag 10.00-14.00

Torsdag 10.00-17.30

Fredag 10.00-12.00

Det har ikke været muligt at finde høje strukturer eller høje bygninger i dækningsområdet til opsætning af antenner. Den ansøgte placering er derfor valgt, da det er centralt ved Bryggertorvet, som derfor kan dække hele området. Masten kan samtidig reduceres fra en 36 m gittermast til en 30 m rørmast på grund af områdets forholdsvis høje og centrale placering.

Med det ansøgte sendeanlæg ønsker TDC at forbedre kapaciteten for GSM900, UMT2100 samt LTE 800.

Det sundhedsmæssige aspekt

Selvom det sundhedsmæssige aspekt er et emne, der diskuteres og undersøges, fordi nærhed til antennesystemer kan have negative psykologiske konsekvenser i form af utryghed og usikkerhed, er det ikke et forhold, der indgår i sagsbehandlingen. Der har været en omfattende debat om den mulige strålingsrisiko for personer, der bor eller opholder sig i nærheden af masterne. Det skal her påpeges, at det ikke er påvist, at nærhed til mobilantenner har negative sundhedsmæssige konsekvenser for befolkningen, idet målinger har vist at effekten fra de radiobølger, der sendes mellem sende- og modtageantenner, ligger langt under de anbefalede grænseværdier.

Bemærkninger til naboorienteringen

Såfremt du har bemærkninger eller indsigelser til, at der eventuelt dispenseres fra nævnte bestemmelser til gennemførelse af projektet som ansøgt, skal disse være kommunen i hænde senest den 4. juli 2019.

Vi gør opmærksom på, at kommunen ikke har pligt til at rette sig efter eventuelle indsigelser, men at naboernes udtalelse alene indhentes for at give et så fyldestgørende beslutningsgrundlag som muligt. Orientering om sagens udfald vil blive fremsendt til alle, som rettidigt har indsendt bemærkninger til sagen.

Med venlig hilsen

Quang Huy Ha
byggesagsbehandler
Byplan og Byggesag
Center for By, Kultur og Borgerservice

Ansøgning og tegningsmateriale er vedlagt.

Kopi af høringsbrevet er sendt til Lindeeg, V/ Ulf Lindeneg, Frihedsmindevej 26, 4840 Nr. Alslev



Flow Events c/o Ronnie Olsen
Tingstedet 12
3650 Ølstykke

Naboorientering

Ansøgning om opførelse af en 30 m mobilmast på Bryggertorvet, matr. nr. 4 cn Ølstykke By, 3650 Ølstykke.

Der er ansøgt om tilladelse til at opføre en 30 m høj mobilmast ved husgavl på Nettobygningen på Niels Olsens vej 2a, 3650 Ølstykke.

Det ansøgte kræver dispensation fra lokalplan nr. 73 §7 stk. 7.15, der anfører, at *"Bygningshøjden nord for veje a-b må ikke overstige 12 m."*

Hvis du har bemærkninger til det ansøgte, skal det være kommunen i hænde senest d. 4. juli 2019.

Området hvor mobilmasten ønskes opført

Området, hvor masten ønskes placeret, er et område med blandet bolig og erhverv som dagligvarebutikker, detailbutikker, administration- og serviceerhverv typisk i stueetage med beboelse på 1. sal.

Bryggertorvet grænser op til et historisk område mod nord, med en afstand på 200 meter til Ølstykke Kirke, som oprindeligt er opført omkring 1100-tallet. Mod syd ca. 150 m ligger Frederikssundsvejen. Området er omgivet af bymæssig boligbebyggelse. Jævnfør naturbeskyttelsesloven er det forbudt indenfor 300 m til en kirke at opføre bebyggelse, som er over 8,5 m højt.

Kirkebyggelinjen har til formål at beskytte kirker, der ligger mere eller mindre åbent i landskabet mod, at der opføres bebyggelse, som virker skæmmende på kirkerne eller hindrer, at kirkerne er synlige i landskabet. I tilfælde, hvor kirken er omgivet af bymæssig bebyggelse i hele beskyttelseszonen som det ansøgte område, gælder forbuddet ikke.

Mobildækningen i området med blandet erhverv og bolig er karakteriseret som lav. Placeringen ved Bryggertorvet er derfor valgt for at kunne give borgerne og de erhvervsdrivende i området bedre dækning i form af mere kvalitet og hastighed. Det eksisterende sendeanlæg kan ikke håndtere den mængde samtale og data via tjenester som mail, web, surfing, streaming-tjeneste mm., som brugerne i området med rette kan forvente.

Når forbruget i et givent område stiger, betyder det samtidig, at dækningsområdet for det pågældende sendeanlæg/ mobilmast formindskes. Behovet for nyt sendeanlæg/ mobilmast opstår, når der konstateres et konstant højt forbrug af kapacitet i netværket, som det ikke kan honorere, uden at der opstår såvel dæknings- som kapacitetshuller. Det er netop det, som TDC kan konstatere i det ansøgte område. Nærmeste mobilmast er en 42 m høj mobilmast ved Egedal Station.

Den 18-06-2019

Sagsnr.: 18-0078

Sagsbehandler:

Quang Huy Ha

Direkte tlf.: [REDACTED]

E-mail: [REDACTED]

Egedal Rådhus

Dronning Dagmars Vej 200

3650 Ølstykke

Telefon: [REDACTED]

Mail: [REDACTED]

Web: www.egedalkommune.dk

Åbningstid

Mandag - onsdag 10.00-14.00

Torsdag 10.00-17.30

Fredag 10.00-12.00

Det har ikke været muligt at finde høje strukturer eller høje bygninger i dækningsområdet til opsætning af antenner. Den ansøgte placering er derfor valgt, da det er centralt ved Bryggertorvet, som derfor kan dække hele området. Masten kan samtidig reduceres fra en 36 m gittermast til en 30 m rørmast på grund af områdets forholdsvis høje og centrale placering.

Med det ansøgte sendeanlæg ønsker TDC at forbedre kapaciteten for GSM900, UMT2100 samt LTE 800.

Det sundhedsmæssige aspekt

Selvom det sundhedsmæssige aspekt er et emne, der diskuteres og undersøges, fordi nærhed til antennesystemer kan have negative psykologiske konsekvenser i form af utryghed og usikkerhed, er det ikke et forhold, der indgår i sagsbehandlingen. Der har været en omfattende debat om den mulige strålingsrisiko for personer, der bor eller opholder sig i nærheden af masterne. Det skal her påpeges, at det ikke er påvist, at nærhed til mobilantenner har negative sundhedsmæssige konsekvenser for befolkningen, idet målinger har vist at effekten fra de radiobølger, der sendes mellem sende- og modtageantenner, ligger langt under de anbefalede grænseværdier.

Bemærkninger til naboorienteringen

Såfremt du har bemærkninger eller indsigelser til, at der eventuelt dispenseres fra nævnte bestemmelser til gennemførelse af projektet som ansøgt, skal disse være kommunen i hænde senest den 4. juli 2019.

Vi gør opmærksom på, at kommunen ikke har pligt til at rette sig efter eventuelle indsigelser, men at naboernes udtalelse alene indhentes for at give et så fyldestgørende beslutningsgrundlag som muligt. Orientering om sagens udfald vil blive fremsendt til alle, som rettidigt har indsendt bemærkninger til sagen.

Med venlig hilsen

Quang Huy Ha
byggesagsbehandler
Byplan og Byggesag
Center for By, Kultur og Borgerservice

Ansøgning og tegningsmateriale er vedlagt.

Kopi af høringsbrevet er sendt til Lindeeg, V/ Ulf Lindeneg, Frihedsmindevej 26, 4840 Nr. Alslev



JEUDAN III A/S
Bredgade 30
1260 København K

Naboorientering

Ansøgning om opførelse af en 30 m mobilmast på Bryggertorvet, matr. nr. 4 cn Ølstykke By, 3650 Ølstykke.

Der er ansøgt om tilladelse til at opføre en 30 m høj mobilmast ved husgavl på Nettobygningen på Niels Olsens vej 2a, 3650 Ølstykke.

Det ansøgte kræver dispensation fra lokalplan nr. 73 §7 stk. 7.15, der anfører, at *"Bygningshøjden nord for veje a-b må ikke overstige 12 m."*

Hvis du har bemærkninger til det ansøgte, skal det være kommunen i hænde senest d. 4. juli 2019.

Området hvor mobilmasten ønskes opført

Området, hvor masten ønskes placeret, er et område med blandet bolig og erhverv som dagligvarebutikker, detailbutikker, administration- og serviceerhverv typisk i stueetage med beboelse på 1. sal.

Bryggertorvet grænser op til et historisk område mod nord, med en afstand på 200 meter til Ølstykke Kirke, som oprindeligt er opført omkring 1100-tallet. Mod syd ca. 150 m ligger Frederikssundsvejen. Området er omgivet af bymæssig boligbebyggelse. Jævnfør naturbeskyttelsesloven er det forbudt indenfor 300 m til en kirke at opføre bebyggelse, som er over 8,5 m højt.

Kirkebyggelinjen har til formål at beskytte kirker, der ligger mere eller mindre åbent i landskabet mod, at der opføres bebyggelse, som virker skæmmende på kirkerne eller hindrer, at kirkerne er synlige i landskabet. I tilfælde, hvor kirken er omgivet af bymæssig bebyggelse i hele beskyttelseszonen som det ansøgte område, gælder forbuddet ikke.

Mobildækningen i området med blandet erhverv og bolig er karakteriseret som lav. Placeringen ved Bryggertorvet er derfor valgt for at kunne give borgerne og de erhvervsdrivende i området bedre dækning i form af mere kvalitet og hastighed. Det eksisterende sendeanlæg kan ikke håndtere den mængde samtale og data via tjenester som mail, web, surfing, streaming-tjeneste mm., som brugerne i området med rette kan forvente.

Når forbruget i et givent område stiger, betyder det samtidig, at dækningsområdet for det pågældende sendeanlæg/ mobilmast formindskes. Behovet for nyt sendeanlæg/ mobilmast opstår, når der konstateres et konstant højt forbrug af kapacitet i netværket, som det ikke kan honorere, uden at der opstår såvel dæknings- som kapacitetshuller. Det er netop det, som TDC kan konstatere i det ansøgte område. Nærmeste mobilmast er en 42 m høj mobilmast ved Egedal Station.

Den 18-06-2019

Sagsnr.: 18-0078

Sagsbehandler:

Quang Huy Ha

Direkte tlf.: [redacted]

E-mail: [redacted]

Egedal Rådhus

Dronning Dagmars Vej 200

3650 Ølstykke

Telefon: [redacted]

Mail: [redacted]

Web: www.egedalkommune.dk

Åbningstid

Mandag - onsdag 10.00-14.00

Torsdag 10.00-17.30

Fredag 10.00-12.00

Det har ikke været muligt at finde høje strukturer eller høje bygninger i dækningsområdet til opsætning af antenner. Den ansøgte placering er derfor valgt, da det er centralt ved Bryggertorvet, som derfor kan dække hele området. Masten kan samtidig reduceres fra en 36 m gittermast til en 30 m rørmast på grund af områdets forholdsvis høje og centrale placering.

Med det ansøgte sendeanlæg ønsker TDC at forbedre kapaciteten for GSM900, UMT2100 samt LTE 800.

Det sundhedsmæssige aspekt

Selvom det sundhedsmæssige aspekt er et emne, der diskuteres og undersøges, fordi nærhed til antennesystemer kan have negative psykologiske konsekvenser i form af utryghed og usikkerhed, er det ikke et forhold, der indgår i sagsbehandlingen. Der har været en omfattende debat om den mulige strålingsrisiko for personer, der bor eller opholder sig i nærheden af masterne. Det skal her påpeges, at det ikke er påvist, at nærhed til mobilantenner har negative sundhedsmæssige konsekvenser for befolkningen, idet målinger har vist at effekten fra de radiobølger, der sendes mellem sende- og modtageantenner, ligger langt under de anbefalede grænseværdier.

Bemærkninger til naboorienteringen

Såfremt du har bemærkninger eller indsigelser til, at der eventuelt dispenseres fra nævnte bestemmelser til gennemførelse af projektet som ansøgt, skal disse være kommunen i hænde senest den 4. juli 2019.

Vi gør opmærksom på, at kommunen ikke har pligt til at rette sig efter eventuelle indsigelser, men at naboernes udtalelse alene indhentes for at give et så fyldestgørende beslutningsgrundlag som muligt. Orientering om sagens udfald vil blive fremsendt til alle, som rettidigt har indsendt bemærkninger til sagen.

Med venlig hilsen

Quang Huy Ha
byggesagsbehandler
Byplan og Byggesag
Center for By, Kultur og Borgerservice

Ansøgning og tegningsmateriale er vedlagt.

Kopi af høringsbrevet er sendt til Lindeeg, V/ Ulf Lindeneg, Frihedsmindevej 26, 4840 Nr. Alslev



535 A/B Tingstedet
Øster Allé 33
2100 København Ø

Naboorientering

Ansøgning om opførelse af en 30 m mobilmast på Bryggertorvet, matr. nr. 4 cn Ølstykke By, 3650 Ølstykke.

Der er ansøgt om tilladelse til at opføre en 30 m høj mobilmast ved husgavl på Nettobygningen på Niels Olsens vej 2a, 3650 Ølstykke.

Det ansøgte kræver dispensation fra lokalplan nr. 73 §7 stk. 7.15, der anfører, at *"Bygningshøjden nord for veje a-b må ikke overstige 12 m."*

Hvis du har bemærkninger til det ansøgte, skal det være kommunen i hænde senest d. 4. juli 2019.

Området hvor mobilmasten ønskes opført

Området, hvor masten ønskes placeret, er et område med blandet bolig og erhverv som dagligvarebutikker, detailbutikker, administration- og serviceerhverv typisk i stueetage med beboelse på 1. sal.

Bryggertorvet grænser op til et historisk område mod nord, med en afstand på 200 meter til Ølstykke Kirke, som oprindeligt er opført omkring 1100-tallet. Mod syd ca. 150 m ligger Frederikssundsvejen. Området er omgivet af bymæssig boligbebyggelse. Jævnfør naturbeskyttelsesloven er det forbudt indenfor 300 m til en kirke at opføre bebyggelse, som er over 8,5 m højt.

Kirkebyggelinjen har til formål at beskytte kirker, der ligger mere eller mindre åbent i landskabet mod, at der opføres bebyggelse, som virker skæmmende på kirkerne eller hindrer, at kirkerne er synlige i landskabet. I tilfælde, hvor kirken er omgivet af bymæssig bebyggelse i hele beskyttelseszonen som det ansøgte område, gælder forbuddet ikke.

Mobildækningen i området med blandet erhverv og bolig er karakteriseret som lav. Placeringen ved Bryggertorvet er derfor valgt for at kunne give borgerne og de erhvervsdrivende i området bedre dækning i form af mere kvalitet og hastighed. Det eksisterende sendeanlæg kan ikke håndtere den mængde samtale og data via tjenester som mail, web, surfing, streaming-tjeneste mm., som brugerne i området med rette kan forvente.

Når forbruget i et givent område stiger, betyder det samtidig, at dækningsområdet for det pågældende sendeanlæg/ mobilmast formindskes. Behovet for nyt sendeanlæg/ mobilmast opstår, når der konstateres et konstant højt forbrug af kapacitet i netværket, som det ikke kan honorere, uden at der opstår såvel dæknings- som kapacitetshuller. Det er netop det, som TDC kan konstatere i det ansøgte område. Nærmeste mobilmast er en 42 m høj mobilmast ved Egedal Station.

Den 18-06-2019

Sagsnr.: 18-0078

Sagsbehandler:

Quang Huy Ha

Direkte tlf.: [REDACTED]

E-mail: [REDACTED]

Egedal Rådhus

Dronning Dagmars Vej 200

3650 Ølstykke

Telefon: [REDACTED]

Mail: [REDACTED]

Web: www.egedalkommune.dk

Åbningstid

Mandag - onsdag 10.00-14.00

Torsdag 10.00-17.30

Fredag 10.00-12.00

Det har ikke været muligt at finde høje strukturer eller høje bygninger i dækningsområdet til opsætning af antenner. Den ansøgte placering er derfor valgt, da det er centralt ved Bryggertorvet, som derfor kan dække hele området. Masten kan samtidig reduceres fra en 36 m gittermast til en 30 m rørmast på grund af områdets forholdsvis høje og centrale placering.

Med det ansøgte sendeanlæg ønsker TDC at forbedre kapaciteten for GSM900, UMT2100 samt LTE 800.

Det sundhedsmæssige aspekt

Selvom det sundhedsmæssige aspekt er et emne, der diskuteres og undersøges, fordi nærhed til antennesystemer kan have negative psykologiske konsekvenser i form af utryghed og usikkerhed, er det ikke et forhold, der indgår i sagsbehandlingen. Der har været en omfattende debat om den mulige strålingsrisiko for personer, der bor eller opholder sig i nærheden af masterne. Det skal her påpeges, at det ikke er påvist, at nærhed til mobilantenner har negative sundhedsmæssige konsekvenser for befolkningen, idet målinger har vist at effekten fra de radiobølger, der sendes mellem sende- og modtageantenner, ligger langt under de anbefalede grænseværdier.

Bemærkninger til naboorienteringen

Såfremt du har bemærkninger eller indsigelser til, at der eventuelt dispenseres fra nævnte bestemmelser til gennemførelse af projektet som ansøgt, skal disse være kommunen i hænde senest den 4. juli 2019.

Vi gør opmærksom på, at kommunen ikke har pligt til at rette sig efter eventuelle indsigelser, men at naboernes udtalelse alene indhentes for at give et så fyldestgørende beslutningsgrundlag som muligt. Orientering om sagens udfald vil blive fremsendt til alle, som rettidigt har indsendt bemærkninger til sagen.

Med venlig hilsen

Quang Huy Ha
byggesagsbehandler
Byplan og Byggesag
Center for By, Kultur og Borgerservice

Ansøgning og tegningsmateriale er vedlagt.

Kopi af høringsbrevet er sendt til Lindeeg, V/ Ulf Lindeneg, Frihedsmindevej 26, 4840 Nr. Alslev



SlagslundeKlubben
Københavnsvej 26 D
3650 Ølstykke

Naboorientering

Ansøgning om opførelse af en 30 m mobilmast på Bryggertorvet, matr. nr. 4 cn Ølstykke By, 3650 Ølstykke.

Der er ansøgt om tilladelse til at opføre en 30 m høj mobilmast ved husgavl på Nettobygningen på Niels Olsens vej 2a, 3650 Ølstykke.

Det ansøgte kræver dispensation fra lokalplan nr. 73 §7 stk. 7.15, der anfører, at "Bygningshøjden nord for veje a-b må ikke overstige 12 m."

Hvis du har bemærkninger til det ansøgte, skal det være kommunen i hænde senest d. 4. juli 2019.

Området hvor mobilmasten ønskes opført

Området, hvor masten ønskes placeret, er et område med blandet bolig og erhverv som dagligvarebutikker, detailbutikker, administration- og serviceerhverv typisk i stueetage med beboelse på 1. sal.

Bryggertorvet grænser op til et historisk område mod nord, med en afstand på 200 meter til Ølstykke Kirke, som oprindeligt er opført omkring 1100-tallet. Mod syd ca. 150 m ligger Frederikssundsvejen. Området er omgivet af bymæssig boligbebyggelse. Jævnfør naturbeskyttelsesloven er det forbudt indenfor 300 m til en kirke at opføre bebyggelse, som er over 8,5 m højt.

Kirkebyggelinjen har til formål at beskytte kirker, der ligger mere eller mindre åbent i landskabet mod, at der opføres bebyggelse, som virker skæmmende på kirkerne eller hindrer, at kirkerne er synlige i landskabet. I tilfælde, hvor kirken er omgivet af bymæssig bebyggelse i hele beskyttelseszonen som det ansøgte område, gælder forbuddet ikke.

Mobildækningen i området med blandet erhverv og bolig er karakteriseret som lav. Placeringen ved Bryggertorvet er derfor valgt for at kunne give borgerne og de erhvervsdrivende i området bedre dækning i form af mere kvalitet og hastighed. Det eksisterende sendeanlæg kan ikke håndtere den mængde samtale og data via tjenester som mail, web, surfing, streaming-tjeneste mm., som brugerne i området med rette kan forvente.

Når forbruget i et givent område stiger, betyder det samtidig, at dækningsområdet for det pågældende sendeanlæg/ mobilmast formindskes. Behovet for nyt sendeanlæg/ mobilmast opstår, når der konstateres et konstant højt forbrug af kapacitet i netværket, som det ikke kan honorere, uden at der opstår såvel dæknings- som kapacitetshuller. Det er netop det, som TDC kan konstatere i det ansøgte område. Nærmeste mobilmast er en 42 m høj mobilmast ved Egedal Station.

Den 18-06-2019

Sagsnr.: 18-0078

Sagsbehandler:

Quang Huy Ha

Direkte tlf.: [REDACTED]

E-mail: [REDACTED]

Egedal Rådhus

Dronning Dagmars Vej 200

3650 Ølstykke

Telefon: [REDACTED]

Mail: [REDACTED]

Web: www.egedalkommune.dk

Åbningstid

Mandag - onsdag 10.00-14.00

Torsdag 10.00-17.30

Fredag 10.00-12.00

Det har ikke været muligt at finde høje strukturer eller høje bygninger i dækningsområdet til opsætning af antenner. Den ansøgte placering er derfor valgt, da det er centralt ved Bryggertorvet, som derfor kan dække hele området. Masten kan samtidig reduceres fra en 36 m gittermast til en 30 m rørmast på grund af områdets forholdsvis høje og centrale placering.

Med det ansøgte sendeanlæg ønsker TDC at forbedre kapaciteten for GSM900, UMT2100 samt LTE 800.

Det sundhedsmæssige aspekt

Selvom det sundhedsmæssige aspekt er et emne, der diskuteres og undersøges, fordi nærhed til antennesystemer kan have negative psykologiske konsekvenser i form af utryghed og usikkerhed, er det ikke et forhold, der indgår i sagsbehandlingen. Der har været en omfattende debat om den mulige strålingsrisiko for personer, der bor eller opholder sig i nærheden af masterne. Det skal her påpeges, at det ikke er påvist, at nærhed til mobilantenner har negative sundhedsmæssige konsekvenser for befolkningen, idet målinger har vist at effekten fra de radiobølger, der sendes mellem sende- og modtageantenner, ligger langt under de anbefalede grænseværdier.

Bemærkninger til naboorienteringen

Såfremt du har bemærkninger eller indsigelser til, at der eventuelt dispenseres fra nævnte bestemmelser til gennemførelse af projektet som ansøgt, skal disse være kommunen i hænde senest den 4. juli 2019.

Vi gør opmærksom på, at kommunen ikke har pligt til at rette sig efter eventuelle indsigelser, men at naboernes udtalelse alene indhentes for at give et så fyldestgørende beslutningsgrundlag som muligt. Orientering om sagens udfald vil blive fremsendt til alle, som rettidigt har indsendt bemærkninger til sagen.

Med venlig hilsen

Quang Huy Ha
byggesagsbehandler
Byplan og Byggesag
Center for By, Kultur og Borgerservice

Ansøgning og tegningsmateriale er vedlagt.

Kopi af høringsbrevet er sendt til Lindeeg, V/ Ulf Lindeneg, Frihedsmindevej 26, 4840 Nr. Alslev



Andelsboligforeningen Hampeland
Hampelandvej 28
3650 Ølstykke

Naboorientering

Ansøgning om opførelse af en 30 m mobilmast på Bryggertorvet, matr. nr. 4 cn Ølstykke By, 3650 Ølstykke.

Der er ansøgt om tilladelse til at opføre en 30 m høj mobilmast ved husgavl på Nettobygningen på Niels Olsens vej 2a, 3650 Ølstykke.

Det ansøgte kræver dispensation fra lokalplan nr. 73 §7 stk. 7.15, der anfører, at *"Bygningshøjden nord for veje a-b må ikke overstige 12 m."*

Hvis du har bemærkninger til det ansøgte, skal det være kommunen i hænde senest d. 4. juli 2019.

Området hvor mobilmasten ønskes opført

Området, hvor masten ønskes placeret, er et område med blandet bolig og erhverv som dagligvarebutikker, detailbutikker, administration- og serviceerhverv typisk i stueetage med beboelse på 1. sal.

Bryggertorvet grænser op til et historisk område mod nord, med en afstand på 200 meter til Ølstykke Kirke, som oprindeligt er opført omkring 1100-tallet. Mod syd ca. 150 m ligger Frederikssundsvejen. Området er omgivet af bymæssig boligbebyggelse. Jævnfør naturbeskyttelsesloven er det forbudt indenfor 300 m til en kirke at opføre bebyggelse, som er over 8,5 m højt.

Kirkebyggelinjen har til formål at beskytte kirker, der ligger mere eller mindre åbent i landskabet mod, at der opføres bebyggelse, som virker skæmmende på kirkerne eller hindrer, at kirkerne er synlige i landskabet. I tilfælde, hvor kirken er omgivet af bymæssig bebyggelse i hele beskyttelseszonen som det ansøgte område, gælder forbuddet ikke.

Mobildækningen i området med blandet erhverv og bolig er karakteriseret som lav. Placeringen ved Bryggertorvet er derfor valgt for at kunne give borgerne og de erhvervsdrivende i området bedre dækning i form af mere kvalitet og hastighed. Det eksisterende sendeanlæg kan ikke håndtere den mængde samtale og data via tjenester som mail, web, surfing, streaming-tjeneste mm., som brugerne i området med rette kan forvente.

Når forbruget i et givent område stiger, betyder det samtidig, at dækningsområdet for det pågældende sendeanlæg/ mobilmast formindskes. Behovet for nyt sendeanlæg/ mobilmast opstår, når der konstateres et konstant højt forbrug af kapacitet i netværket, som det ikke kan honorere, uden at der opstår såvel dæknings- som kapacitetshuller. Det er netop det, som TDC kan konstatere i det ansøgte område. Nærmeste mobilmast er en 42 m høj mobilmast ved Egedal Station.

Den 18-06-2019

Sagsnr.: 18-0078

Sagsbehandler:

Quang Huy Ha

Direkte tlf.: [REDACTED]

E-mail: [REDACTED]

Egedal Rådhus

Dronning Dagmars Vej 200

3650 Ølstykke

Telefon: [REDACTED]

Mail: [REDACTED]

Web: www.egedalkommune.dk

Åbningstid

Mandag - onsdag 10.00-14.00

Torsdag 10.00-17.30

Fredag 10.00-12.00

Det har ikke været muligt at finde høje strukturer eller høje bygninger i dækningsområdet til opsætning af antenner. Den ansøgte placering er derfor valgt, da det er centralt ved Bryggertorvet, som derfor kan dække hele området. Masten kan samtidig reduceres fra en 36 m gittermast til en 30 m rørmast på grund af områdets forholdsvis høje og centrale placering.

Med det ansøgte sendeanlæg ønsker TDC at forbedre kapaciteten for GSM900, UMT2100 samt LTE 800.

Det sundhedsmæssige aspekt

Selvom det sundhedsmæssige aspekt er et emne, der diskuteres og undersøges, fordi nærhed til antennesystemer kan have negative psykologiske konsekvenser i form af utryghed og usikkerhed, er det ikke et forhold, der indgår i sagsbehandlingen. Der har været en omfattende debat om den mulige strålingsrisiko for personer, der bor eller opholder sig i nærheden af masterne. Det skal her påpeges, at det ikke er påvist, at nærhed til mobilantenner har negative sundhedsmæssige konsekvenser for befolkningen, idet målinger har vist at effekten fra de radiobølger, der sendes mellem sende- og modtageantenner, ligger langt under de anbefalede grænseværdier.

Bemærkninger til naboorienteringen

Såfremt du har bemærkninger eller indsigelser til, at der eventuelt dispenseres fra nævnte bestemmelser til gennemførelse af projektet som ansøgt, skal disse være kommunen i hænde senest den 4. juli 2019.

Vi gør opmærksom på, at kommunen ikke har pligt til at rette sig efter eventuelle indsigelser, men at naboernes udtalelse alene indhentes for at give et så fyldestgørende beslutningsgrundlag som muligt. Orientering om sagens udfald vil blive fremsendt til alle, som rettidigt har indsendt bemærkninger til sagen.

Med venlig hilsen

Quang Huy Ha
byggesagsbehandler
Byplan og Byggesag
Center for By, Kultur og Borgerservice

Ansøgning og tegningsmateriale er vedlagt.

Kopi af høringsbrevet er sendt til Lindeeg, V/ Ulf Lindeneg, Frihedsmindevej 26, 4840 Nr. Alslev



Andelsboligforeningen Hampeland
Hampelandvej 28
3650 Ølstykke

Naboorientering

Ansøgning om opførelse af en 30 m mobilmast på Bryggertorvet, matr. nr. 4 cn Ølstykke By, 3650 Ølstykke.

Der er ansøgt om tilladelse til at opføre en 30 m høj mobilmast ved husgavl på Nettobygningen på Niels Olsens vej 2a, 3650 Ølstykke.

Det ansøgte kræver dispensation fra lokalplan nr. 73 §7 stk. 7.15, der anfører, at *"Bygningshøjden nord for veje a-b må ikke overstige 12 m."*

Hvis du har bemærkninger til det ansøgte, skal det være kommunen i hænde senest d. 4. juli 2019.

Området hvor mobilmasten ønskes opført

Området, hvor masten ønskes placeret, er et område med blandet bolig og erhverv som dagligvarebutikker, detailbutikker, administration- og serviceerhverv typisk i stueetage med beboelse på 1. sal.

Bryggertorvet grænser op til et historisk område mod nord, med en afstand på 200 meter til Ølstykke Kirke, som oprindeligt er opført omkring 1100-tallet. Mod syd ca. 150 m ligger Frederikssundsvejen. Området er omgivet af bymæssig boligbebyggelse. Jævnfør naturbeskyttelsesloven er det forbudt indenfor 300 m til en kirke at opføre bebyggelse, som er over 8,5 m højt.

Kirkebyggelinjen har til formål at beskytte kirker, der ligger mere eller mindre åbent i landskabet mod, at der opføres bebyggelse, som virker skæmmende på kirkerne eller hindrer, at kirkerne er synlige i landskabet. I tilfælde, hvor kirken er omgivet af bymæssig bebyggelse i hele beskyttelseszonen som det ansøgte område, gælder forbuddet ikke.

Mobildækningen i området med blandet erhverv og bolig er karakteriseret som lav. Placeringen ved Bryggertorvet er derfor valgt for at kunne give borgerne og de erhvervsdrivende i området bedre dækning i form af mere kvalitet og hastighed. Det eksisterende sendeanlæg kan ikke håndtere den mængde samtale og data via tjenester som mail, web, surfing, streaming-tjeneste mm., som brugerne i området med rette kan forvente.

Når forbruget i et givent område stiger, betyder det samtidig, at dækningsområdet for det pågældende sendeanlæg/ mobilmast formindskes. Behovet for nyt sendeanlæg/ mobilmast opstår, når der konstateres et konstant højt forbrug af kapacitet i netværket, som det ikke kan honorere, uden at der opstår såvel dæknings- som kapacitetshuller. Det er netop det, som TDC kan konstatere i det ansøgte område. Nærmeste mobilmast er en 42 m høj mobilmast ved Egedal Station.

Den 18-06-2019

Sagsnr.: 18-0078

Sagsbehandler:

Quang Huy Ha

Direkte tlf.: [REDACTED]

E-mail: [REDACTED]

Egedal Rådhus

Dronning Dagmars Vej 200

3650 Ølstykke

Telefon: [REDACTED]

Mail: [REDACTED]

Web: www.egedalkommune.dk

Åbningstid

Mandag - onsdag 10.00-14.00

Torsdag 10.00-17.30

Fredag 10.00-12.00

Det har ikke været muligt at finde høje strukturer eller høje bygninger i dækningsområdet til opsætning af antenner. Den ansøgte placering er derfor valgt, da det er centralt ved Bryggertorvet, som derfor kan dække hele området. Masten kan samtidig reduceres fra en 36 m gittermast til en 30 m rørmast på grund af områdets forholdsvis høje og centrale placering.

Med det ansøgte sendeanlæg ønsker TDC at forbedre kapaciteten for GSM900, UMT2100 samt LTE 800.

Det sundhedsmæssige aspekt

Selvom det sundhedsmæssige aspekt er et emne, der diskuteres og undersøges, fordi nærhed til antennesystemer kan have negative psykologiske konsekvenser i form af utryghed og usikkerhed, er det ikke et forhold, der indgår i sagsbehandlingen. Der har været en omfattende debat om den mulige strålingsrisiko for personer, der bor eller opholder sig i nærheden af masterne. Det skal her påpeges, at det ikke er påvist, at nærhed til mobilantenner har negative sundhedsmæssige konsekvenser for befolkningen, idet målinger har vist at effekten fra de radiobølger, der sendes mellem sende- og modtageantenner, ligger langt under de anbefalede grænseværdier.

Bemærkninger til naboorienteringen

Såfremt du har bemærkninger eller indsigelser til, at der eventuelt dispenseres fra nævnte bestemmelser til gennemførelse af projektet som ansøgt, skal disse være kommunen i hænde senest den 4. juli 2019.

Vi gør opmærksom på, at kommunen ikke har pligt til at rette sig efter eventuelle indsigelser, men at naboernes udtalelse alene indhentes for at give et så fyldestgørende beslutningsgrundlag som muligt. Orientering om sagens udfald vil blive fremsendt til alle, som rettidigt har indsendt bemærkninger til sagen.

Med venlig hilsen

Quang Huy Ha
byggesagsbehandler
Byplan og Byggesag
Center for By, Kultur og Borgerservice

Ansøgning og tegningsmateriale er vedlagt.

Kopi af høringsbrevet er sendt til Lindeeg, V/ Ulf Lindeneg, Frihedsmindevej 26, 4840 Nr. Alslev



Mette Andersen
Kildegårdsvej 29
3650 Ølstykke

Naboorientering

Ansøgning om opførelse af en 30 m mobilmast på Bryggertorvet, matr. nr. 4 cn Ølstykke By, 3650 Ølstykke.

Der er ansøgt om tilladelse til at opføre en 30 m høj mobilmast ved husgavl på Nettobygningen på Niels Olsens vej 2a, 3650 Ølstykke.

Det ansøgte kræver dispensation fra lokalplan nr. 73 §7 stk. 7.15, der anfører, at *"Bygningshøjden nord for veje a-b må ikke overstige 12 m."*

Hvis du har bemærkninger til det ansøgte, skal det være kommunen i hænde senest d. 4. juli 2019.

Området hvor mobilmasten ønskes opført

Området, hvor masten ønskes placeret, er et område med blandet bolig og erhverv som dagligvarebutikker, detailbutikker, administration- og serviceerhverv typisk i stueetage med beboelse på 1. sal.

Bryggertorvet grænser op til et historisk område mod nord, med en afstand på 200 meter til Ølstykke Kirke, som oprindeligt er opført omkring 1100-tallet. Mod syd ca. 150 m ligger Frederikssundsvejen. Området er omgivet af bymæssig boligbebyggelse. Jævnfør naturbeskyttelsesloven er det forbudt indenfor 300 m til en kirke at opføre bebyggelse, som er over 8,5 m højt.

Kirkebyggelinjen har til formål at beskytte kirker, der ligger mere eller mindre åbent i landskabet mod, at der opføres bebyggelse, som virker skæmmende på kirkerne eller hindrer, at kirkerne er synlige i landskabet. I tilfælde, hvor kirken er omgivet af bymæssig bebyggelse i hele beskyttelseszonen som det ansøgte område, gælder forbuddet ikke.

Mobildækningen i området med blandet erhverv og bolig er karakteriseret som lav. Placeringen ved Bryggertorvet er derfor valgt for at kunne give borgerne og de erhvervsdrivende i området bedre dækning i form af mere kvalitet og hastighed. Det eksisterende sendeanlæg kan ikke håndtere den mængde samtale og data via tjenester som mail, web, surfing, streaming-tjeneste mm., som brugerne i området med rette kan forvente.

Når forbruget i et givent område stiger, betyder det samtidig, at dækningsområdet for det pågældende sendeanlæg/ mobilmast formindskes. Behovet for nyt sendeanlæg/ mobilmast opstår, når der konstateres et konstant højt forbrug af kapacitet i netværket, som det ikke kan honorere, uden at der opstår såvel dæknings- som kapacitetshuller. Det er netop det, som TDC kan konstatere i det ansøgte område. Nærmeste mobilmast er en 42 m høj mobilmast ved Egedal Station.

Den 18-06-2019

Sagsnr.: 18-0078

Sagsbehandler:

Quang Huy Ha

Direkte tlf.: [REDACTED]

E-mail: [REDACTED]

Egedal Rådhus

Dronning Dagmars Vej 200

3650 Ølstykke

Telefon: [REDACTED]

Mail: [REDACTED]

Web: www.egedalkommune.dk

Åbningstid

Mandag - onsdag 10.00-14.00

Torsdag 10.00-17.30

Fredag 10.00-12.00

Det har ikke været muligt at finde høje strukturer eller høje bygninger i dækningsområdet til opsætning af antenner. Den ansøgte placering er derfor valgt, da det er centralt ved Bryggertorvet, som derfor kan dække hele området. Masten kan samtidig reduceres fra en 36 m gittermast til en 30 m rørmast på grund af områdets forholdsvis høje og centrale placering.

Med det ansøgte sendeanlæg ønsker TDC at forbedre kapaciteten for GSM900, UMT2100 samt LTE 800.

Det sundhedsmæssige aspekt

Selvom det sundhedsmæssige aspekt er et emne, der diskuteres og undersøges, fordi nærhed til antennesystemer kan have negative psykologiske konsekvenser i form af utryghed og usikkerhed, er det ikke et forhold, der indgår i sagsbehandlingen. Der har været en omfattende debat om den mulige strålingsrisiko for personer, der bor eller opholder sig i nærheden af masterne. Det skal her påpeges, at det ikke er påvist, at nærhed til mobilantenner har negative sundhedsmæssige konsekvenser for befolkningen, idet målinger har vist at effekten fra de radiobølger, der sendes mellem sende- og modtageantenner, ligger langt under de anbefalede grænseværdier.

Bemærkninger til naboorienteringen

Såfremt du har bemærkninger eller indsigelser til, at der eventuelt dispenseres fra nævnte bestemmelser til gennemførelse af projektet som ansøgt, skal disse være kommunen i hænde senest den 4. juli 2019.

Vi gør opmærksom på, at kommunen ikke har pligt til at rette sig efter eventuelle indsigelser, men at naboernes udtalelse alene indhentes for at give et så fyldestgørende beslutningsgrundlag som muligt. Orientering om sagens udfald vil blive fremsendt til alle, som rettidigt har indsendt bemærkninger til sagen.

Med venlig hilsen

Quang Huy Ha
byggesagsbehandler
Byplan og Byggesag
Center for By, Kultur og Borgerservice

Ansøgning og tegningsmateriale er vedlagt.

Kopi af høringsbrevet er sendt til Lindeeg, V/ Ulf Lindeneg, Frihedsmindevej 26, 4840 Nr. Alslev



Oliver Dall Hansen
Niels Olsens Vej 1 C
3650 Ølstykke

Naboorientering

Ansøgning om opførelse af en 30 m mobilmast på Bryggertorvet, matr. nr. 4 cn Ølstykke By, 3650 Ølstykke.

Der er ansøgt om tilladelse til at opføre en 30 m høj mobilmast ved husgavl på Nettobygningen på Niels Olsens vej 2a, 3650 Ølstykke.

Det ansøgte kræver dispensation fra lokalplan nr. 73 §7 stk. 7.15, der anfører, at "Bygningshøjden nord for veje a-b må ikke overstige 12 m."

Hvis du har bemærkninger til det ansøgte, skal det være kommunen i hænde senest d. 4. juli 2019.

Området hvor mobilmasten ønskes opført

Området, hvor masten ønskes placeret, er et område med blandet bolig og erhverv som dagligvarebutikker, detailbutikker, administration- og serviceerhverv typisk i stueetage med beboelse på 1. sal.

Bryggertorvet grænser op til et historisk område mod nord, med en afstand på 200 meter til Ølstykke Kirke, som oprindeligt er opført omkring 1100-tallet. Mod syd ca. 150 m ligger Frederikssundsvejen. Området er omgivet af bymæssig boligbebyggelse. Jævnfør naturbeskyttelsesloven er det forbudt indenfor 300 m til en kirke at opføre bebyggelse, som er over 8,5 m højt.

Kirkebyggelinjen har til formål at beskytte kirker, der ligger mere eller mindre åbent i landskabet mod, at der opføres bebyggelse, som virker skæmmende på kirkerne eller hindrer, at kirkerne er synlige i landskabet. I tilfælde, hvor kirken er omgivet af bymæssig bebyggelse i hele beskyttelseszonen som det ansøgte område, gælder forbuddet ikke.

Mobildækningen i området med blandet erhverv og bolig er karakteriseret som lav. Placeringen ved Bryggertorvet er derfor valgt for at kunne give borgerne og de erhvervsdrivende i området bedre dækning i form af mere kvalitet og hastighed. Det eksisterende sendeanlæg kan ikke håndtere den mængde samtale og data via tjenester som mail, web, surfing, streaming-tjeneste mm., som brugerne i området med rette kan forvente.

Når forbruget i et givent område stiger, betyder det samtidig, at dækningsområdet for det pågældende sendeanlæg/ mobilmast formindskes. Behovet for nyt sendeanlæg/ mobilmast opstår, når der konstateres et konstant højt forbrug af kapacitet i netværket, som det ikke kan honorere, uden at der opstår såvel dæknings- som kapacitetshuller. Det er netop det, som TDC kan konstatere i det ansøgte område. Nærmeste mobilmast er en 42 m høj mobilmast ved Egedal Station.

Den 18-06-2019

Sagsnr.: 18-0078

Sagsbehandler:

Quang Huy Ha

Direkte tlf.: [REDACTED]

E-mail: [REDACTED]

Egedal Rådhus

Dronning Dagmars Vej 200

3650 Ølstykke

Telefon: [REDACTED]

Mail: [REDACTED]

Web: www.egedalkommune.dk

Åbningstid

Mandag - onsdag 10.00-14.00

Torsdag 10.00-17.30

Fredag 10.00-12.00

Det har ikke været muligt at finde høje strukturer eller høje bygninger i dækningsområdet til opsætning af antenner. Den ansøgte placering er derfor valgt, da det er centralt ved Bryggertorvet, som derfor kan dække hele området. Masten kan samtidig reduceres fra en 36 m gittermast til en 30 m rørmast på grund af områdets forholdsvis høje og centrale placering.

Med det ansøgte sendeanlæg ønsker TDC at forbedre kapaciteten for GSM900, UMT2100 samt LTE 800.

Det sundhedsmæssige aspekt

Selvom det sundhedsmæssige aspekt er et emne, der diskuteres og undersøges, fordi nærhed til antennesystemer kan have negative psykologiske konsekvenser i form af utryghed og usikkerhed, er det ikke et forhold, der indgår i sagsbehandlingen. Der har været en omfattende debat om den mulige strålingsrisiko for personer, der bor eller opholder sig i nærheden af masterne. Det skal her påpeges, at det ikke er påvist, at nærhed til mobilantenner har negative sundhedsmæssige konsekvenser for befolkningen, idet målinger har vist at effekten fra de radiobølger, der sendes mellem sende- og modtageantenner, ligger langt under de anbefalede grænseværdier.

Bemærkninger til naboorienteringen

Såfremt du har bemærkninger eller indsigelser til, at der eventuelt dispenseres fra nævnte bestemmelser til gennemførelse af projektet som ansøgt, skal disse være kommunen i hænde senest den 4. juli 2019.

Vi gør opmærksom på, at kommunen ikke har pligt til at rette sig efter eventuelle indsigelser, men at naboernes udtalelse alene indhentes for at give et så fyldestgørende beslutningsgrundlag som muligt. Orientering om sagens udfald vil blive fremsendt til alle, som rettidigt har indsendt bemærkninger til sagen.

Med venlig hilsen

Quang Huy Ha
byggesagsbehandler
Byplan og Byggesag
Center for By, Kultur og Borgerservice

Ansøgning og tegningsmateriale er vedlagt.

Kopi af høringsbrevet er sendt til Lindeeg, V/ Ulf Lindeneg, Frihedsmindevej 26, 4840 Nr. Alslev



Peter René Johannsen
Bryggertorvet 26
3650 Ølstykke

Naboorientering

Ansøgning om opførelse af en 30 m mobilmast på Bryggertorvet, matr. nr. 4 cn Ølstykke By, 3650 Ølstykke.

Der er ansøgt om tilladelse til at opføre en 30 m høj mobilmast ved husgavl på Nettobygningen på Niels Olsens vej 2a, 3650 Ølstykke.

Det ansøgte kræver dispensation fra lokalplan nr. 73 §7 stk. 7.15, der anfører, at *"Bygningshøjden nord for veje a-b må ikke overstige 12 m."*

Hvis du har bemærkninger til det ansøgte, skal det være kommunen i hænde senest d. 4. juli 2019.

Området hvor mobilmasten ønskes opført

Området, hvor masten ønskes placeret, er et område med blandet bolig og erhverv som dagligvarebutikker, detailbutikker, administration- og serviceerhverv typisk i stueetage med beboelse på 1. sal.

Bryggertorvet grænser op til et historisk område mod nord, med en afstand på 200 meter til Ølstykke Kirke, som oprindeligt er opført omkring 1100-tallet. Mod syd ca. 150 m ligger Frederikssundsvejen. Området er omgivet af bymæssig boligbebyggelse. Jævnfør naturbeskyttelsesloven er det forbudt indenfor 300 m til en kirke at opføre bebyggelse, som er over 8,5 m højt.

Kirkebyggelinjen har til formål at beskytte kirker, der ligger mere eller mindre åbent i landskabet mod, at der opføres bebyggelse, som virker skæmmende på kirkerne eller hindrer, at kirkerne er synlige i landskabet. I tilfælde, hvor kirken er omgivet af bymæssig bebyggelse i hele beskyttelseszonen som det ansøgte område, gælder forbuddet ikke.

Mobildækningen i området med blandet erhverv og bolig er karakteriseret som lav. Placeringen ved Bryggertorvet er derfor valgt for at kunne give borgerne og de erhvervsdrivende i området bedre dækning i form af mere kvalitet og hastighed. Det eksisterende sendeanlæg kan ikke håndtere den mængde samtale og data via tjenester som mail, web, surfing, streaming-tjeneste mm., som brugerne i området med rette kan forvente.

Når forbruget i et givent område stiger, betyder det samtidig, at dækningsområdet for det pågældende sendeanlæg/ mobilmast formindskes. Behovet for nyt sendeanlæg/ mobilmast opstår, når der konstateres et konstant højt forbrug af kapacitet i netværket, som det ikke kan honorere, uden at der opstår såvel dæknings- som kapacitetshuller. Det er netop det, som TDC kan konstatere i det ansøgte område. Nærmeste mobilmast er en 42 m høj mobilmast ved Egedal Station.

Den 18-06-2019

Sagsnr.: 18-0078

Sagsbehandler:

Quang Huy Ha

Direkte tlf.: [REDACTED]

E-mail: [REDACTED]

Egedal Rådhus

Dronning Dagmars Vej 200

3650 Ølstykke

Telefon: [REDACTED]

Mail: [REDACTED]

Web: www.egedalkommune.dk

Åbningstid

Mandag - onsdag 10.00-14.00

Torsdag 10.00-17.30

Fredag 10.00-12.00

Det har ikke været muligt at finde høje strukturer eller høje bygninger i dækningsområdet til opsætning af antenner. Den ansøgte placering er derfor valgt, da det er centralt ved Bryggertorvet, som derfor kan dække hele området. Masten kan samtidig reduceres fra en 36 m gittermast til en 30 m rørmast på grund af områdets forholdsvis høje og centrale placering.

Med det ansøgte sendeanlæg ønsker TDC at forbedre kapaciteten for GSM900, UMT2100 samt LTE 800.

Det sundhedsmæssige aspekt

Selvom det sundhedsmæssige aspekt er et emne, der diskuteres og undersøges, fordi nærhed til antennesystemer kan have negative psykologiske konsekvenser i form af utryghed og usikkerhed, er det ikke et forhold, der indgår i sagsbehandlingen. Der har været en omfattende debat om den mulige strålingsrisiko for personer, der bor eller opholder sig i nærheden af masterne. Det skal her påpeges, at det ikke er påvist, at nærhed til mobilantenner har negative sundhedsmæssige konsekvenser for befolkningen, idet målinger har vist at effekten fra de radiobølger, der sendes mellem sende- og modtageantenner, ligger langt under de anbefalede grænseværdier.

Bemærkninger til naboorienteringen

Såfremt du har bemærkninger eller indsigelser til, at der eventuelt dispenseres fra nævnte bestemmelser til gennemførelse af projektet som ansøgt, skal disse være kommunen i hænde senest den 4. juli 2019.

Vi gør opmærksom på, at kommunen ikke har pligt til at rette sig efter eventuelle indsigelser, men at naboernes udtalelse alene indhentes for at give et så fyldestgørende beslutningsgrundlag som muligt. Orientering om sagens udfald vil blive fremsendt til alle, som rettidigt har indsendt bemærkninger til sagen.

Med venlig hilsen

Quang Huy Ha
byggesagsbehandler
Byplan og Byggesag
Center for By, Kultur og Borgerservice

Ansøgning og tegningsmateriale er vedlagt.

Kopi af høringsbrevet er sendt til Lindeeg, V/ Ulf Lindeneg, Frihedsmindevej 26, 4840 Nr. Alslev



Leif Henning Bloch Nielsen
Hampelandvej 34
3650 Ølstykke

Naboorientering

Ansøgning om opførelse af en 30 m mobilmast på Bryggertorvet, matr. nr. 4 cn Ølstykke By, 3650 Ølstykke.

Der er ansøgt om tilladelse til at opføre en 30 m høj mobilmast ved husgavl på Nettobygningen på Niels Olsens vej 2a, 3650 Ølstykke.

Det ansøgte kræver dispensation fra lokalplan nr. 73 §7 stk. 7.15, der anfører, at *"Bygningshøjden nord for veje a-b må ikke overstige 12 m."*

Hvis du har bemærkninger til det ansøgte, skal det være kommunen i hænde senest d. 4. juli 2019.

Området hvor mobilmasten ønskes opført

Området, hvor masten ønskes placeret, er et område med blandet bolig og erhverv som dagligvarebutikker, detailbutikker, administration- og serviceerhverv typisk i stueetage med beboelse på 1. sal.

Bryggertorvet grænser op til et historisk område mod nord, med en afstand på 200 meter til Ølstykke Kirke, som oprindeligt er opført omkring 1100-tallet. Mod syd ca. 150 m ligger Frederikssundsvejen. Området er omgivet af bymæssig boligbebyggelse. Jævnfør naturbeskyttelsesloven er det forbudt indenfor 300 m til en kirke at opføre bebyggelse, som er over 8,5 m højt.

Kirkebyggelinjen har til formål at beskytte kirker, der ligger mere eller mindre åbent i landskabet mod, at der opføres bebyggelse, som virker skæmmende på kirkerne eller hindrer, at kirkerne er synlige i landskabet. I tilfælde, hvor kirken er omgivet af bymæssig bebyggelse i hele beskyttelseszonen som det ansøgte område, gælder forbuddet ikke.

Mobildækningen i området med blandet erhverv og bolig er karakteriseret som lav. Placeringen ved Bryggertorvet er derfor valgt for at kunne give borgerne og de erhvervsdrivende i området bedre dækning i form af mere kvalitet og hastighed. Det eksisterende sendeanlæg kan ikke håndtere den mængde samtale og data via tjenester som mail, web, surfing, streaming-tjeneste mm., som brugerne i området med rette kan forvente.

Når forbruget i et givent område stiger, betyder det samtidig, at dækningsområdet for det pågældende sendeanlæg/ mobilmast formindskes. Behovet for nyt sendeanlæg/ mobilmast opstår, når der konstateres et konstant højt forbrug af kapacitet i netværket, som det ikke kan honorere, uden at der opstår såvel dæknings- som kapacitetshuller. Det er netop det, som TDC kan konstatere i det ansøgte område. Nærmeste mobilmast er en 42 m høj mobilmast ved Egedal Station.

Den 18-06-2019

Sagsnr.: 18-0078

Sagsbehandler:

Quang Huy Ha

Direkte tlf.: [REDACTED]

E-mail: [REDACTED]

Egedal Rådhus

Dronning Dagmars Vej 200

3650 Ølstykke

Telefon: [REDACTED]

Mail: [REDACTED]

Web: www.egedalkommune.dk

Åbningstid

Mandag - onsdag 10.00-14.00

Torsdag 10.00-17.30

Fredag 10.00-12.00

Det har ikke været muligt at finde høje strukturer eller høje bygninger i dækningsområdet til opsætning af antenner. Den ansøgte placering er derfor valgt, da det er centralt ved Bryggertorvet, som derfor kan dække hele området. Masten kan samtidig reduceres fra en 36 m gittermast til en 30 m rørmast på grund af områdets forholdsvis høje og centrale placering.

Med det ansøgte sendeanlæg ønsker TDC at forbedre kapaciteten for GSM900, UMT2100 samt LTE 800.

Det sundhedsmæssige aspekt

Selvom det sundhedsmæssige aspekt er et emne, der diskuteres og undersøges, fordi nærhed til antennesystemer kan have negative psykologiske konsekvenser i form af utryghed og usikkerhed, er det ikke et forhold, der indgår i sagsbehandlingen. Der har været en omfattende debat om den mulige strålingsrisiko for personer, der bor eller opholder sig i nærheden af masterne. Det skal her påpeges, at det ikke er påvist, at nærhed til mobilantener har negative sundhedsmæssige konsekvenser for befolkningen, idet målinger har vist at effekten fra de radiobølger, der sendes mellem sende- og modtageantener, ligger langt under de anbefalede grænseværdier.

Bemærkninger til naboorienteringen

Såfremt du har bemærkninger eller indsigelser til, at der eventuelt dispenseres fra nævnte bestemmelser til gennemførelse af projektet som ansøgt, skal disse være kommunen i hænde senest den 4. juli 2019.

Vi gør opmærksom på, at kommunen ikke har pligt til at rette sig efter eventuelle indsigelser, men at naboernes udtalelse alene indhentes for at give et så fyldestgørende beslutningsgrundlag som muligt. Orientering om sagens udfald vil blive fremsendt til alle, som rettidigt har indsendt bemærkninger til sagen.

Med venlig hilsen

Quang Huy Ha
byggesagsbehandler
Byplan og Byggesag
Center for By, Kultur og Borgerservice

Ansøgning og tegningsmateriale er vedlagt.

Kopi af høringsbrevet er sendt til Lindeeg, V/ Ulf Lindeneg, Frihedsmindevej 26, 4840 Nr. Alslev



Mark Weinholt Mundberg Nielsen
Ved Gadekæret 1
3650 Ølstykke

Naboorientering

Ansøgning om opførelse af en 30 m mobilmast på Bryggertorvet, matr. nr. 4 cn Ølstykke By, 3650 Ølstykke.

Der er ansøgt om tilladelse til at opføre en 30 m høj mobilmast ved husgavl på Nettobygningen på Niels Olsens vej 2a, 3650 Ølstykke.

Det ansøgte kræver dispensation fra lokalplan nr. 73 §7 stk. 7.15, der anfører, at "Bygningshøjden nord for veje a-b må ikke overstige 12 m."

Hvis du har bemærkninger til det ansøgte, skal det være kommunen i hænde senest d. 4. juli 2019.

Området hvor mobilmasten ønskes opført

Området, hvor masten ønskes placeret, er et område med blandet bolig og erhverv som dagligvarebutikker, detailbutikker, administration- og serviceerhverv typisk i stueetage med beboelse på 1. sal.

Bryggertorvet grænser op til et historisk område mod nord, med en afstand på 200 meter til Ølstykke Kirke, som oprindeligt er opført omkring 1100-tallet. Mod syd ca. 150 m ligger Frederikssundsvejen. Området er omgivet af bymæssig boligbebyggelse. Jævnfør naturbeskyttelsesloven er det forbudt indenfor 300 m til en kirke at opføre bebyggelse, som er over 8,5 m højt.

Kirkebyggelinjen har til formål at beskytte kirker, der ligger mere eller mindre åbent i landskabet mod, at der opføres bebyggelse, som virker skæmmende på kirkerne eller hindrer, at kirkerne er synlige i landskabet. I tilfælde, hvor kirken er omgivet af bymæssig bebyggelse i hele beskyttelseszonen som det ansøgte område, gælder forbuddet ikke.

Mobildækningen i området med blandet erhverv og bolig er karakteriseret som lav. Placeringen ved Bryggertorvet er derfor valgt for at kunne give borgerne og de erhvervsdrivende i området bedre dækning i form af mere kvalitet og hastighed. Det eksisterende sendeanlæg kan ikke håndtere den mængde samtale og data via tjenester som mail, web, surfing, streaming-tjeneste mm., som brugerne i området med rette kan forvente.

Når forbruget i et givent område stiger, betyder det samtidig, at dækningsområdet for det pågældende sendeanlæg/ mobilmast formindskes. Behovet for nyt sendeanlæg/ mobilmast opstår, når der konstateres et konstant højt forbrug af kapacitet i netværket, som det ikke kan honorere, uden at der opstår såvel dæknings- som kapacitetshuller. Det er netop det, som TDC kan konstatere i det ansøgte område. Nærmeste mobilmast er en 42 m høj mobilmast ved Egedal Station.

Den 18-06-2019

Sagsnr.: 18-0078

Sagsbehandler:

Quang Huy Ha

Direkte tlf.: [REDACTED]

E-mail: [REDACTED]

Egedal Rådhus

Dronning Dagmars Vej 200

3650 Ølstykke

Telefon: [REDACTED]

Mail: [REDACTED]

Web: www.egedalkommune.dk

Åbningstid

Mandag - onsdag 10.00-14.00

Torsdag 10.00-17.30

Fredag 10.00-12.00

Det har ikke været muligt at finde høje strukturer eller høje bygninger i dækningsområdet til opsætning af antenner. Den ansøgte placering er derfor valgt, da det er centralt ved Bryggertorvet, som derfor kan dække hele området. Masten kan samtidig reduceres fra en 36 m gittermast til en 30 m rørmast på grund af områdets forholdsvis høje og centrale placering.

Med det ansøgte sendeanlæg ønsker TDC at forbedre kapaciteten for GSM900, UMT2100 samt LTE 800.

Det sundhedsmæssige aspekt

Selvom det sundhedsmæssige aspekt er et emne, der diskuteres og undersøges, fordi nærhed til antennesystemer kan have negative psykologiske konsekvenser i form af utryghed og usikkerhed, er det ikke et forhold, der indgår i sagsbehandlingen. Der har været en omfattende debat om den mulige strålingsrisiko for personer, der bor eller opholder sig i nærheden af masterne. Det skal her påpeges, at det ikke er påvist, at nærhed til mobilantenner har negative sundhedsmæssige konsekvenser for befolkningen, idet målinger har vist at effekten fra de radiobølger, der sendes mellem sende- og modtageantenner, ligger langt under de anbefalede grænseværdier.

Bemærkninger til naboorienteringen

Såfremt du har bemærkninger eller indsigelser til, at der eventuelt dispenseres fra nævnte bestemmelser til gennemførelse af projektet som ansøgt, skal disse være kommunen i hænde senest den 4. juli 2019.

Vi gør opmærksom på, at kommunen ikke har pligt til at rette sig efter eventuelle indsigelser, men at naboernes udtalelse alene indhentes for at give et så fyldestgørende beslutningsgrundlag som muligt. Orientering om sagens udfald vil blive fremsendt til alle, som rettidigt har indsendt bemærkninger til sagen.

Med venlig hilsen

Quang Huy Ha
byggesagsbehandler
Byplan og Byggesag
Center for By, Kultur og Borgerservice

Ansøgning og tegningsmateriale er vedlagt.

Kopi af høringsbrevet er sendt til Lindeeg, V/ Ulf Lindeneg, Frihedsmindevej 26, 4840 Nr. Alslev



Henning Hansen
Kildegårdsvej 23
3650 Ølstykke

Naboorientering

Ansøgning om opførelse af en 30 m mobilmast på Bryggertorvet, matr. nr. 4 cn Ølstykke By, 3650 Ølstykke.

Der er ansøgt om tilladelse til at opføre en 30 m høj mobilmast ved husgavl på Nettobygningen på Niels Olsens vej 2a, 3650 Ølstykke.

Det ansøgte kræver dispensation fra lokalplan nr. 73 §7 stk. 7.15, der anfører, at *"Bygningshøjden nord for veje a-b må ikke overstige 12 m."*

Hvis du har bemærkninger til det ansøgte, skal det være kommunen i hænde senest d. 4. juli 2019.

Området hvor mobilmasten ønskes opført

Området, hvor masten ønskes placeret, er et område med blandet bolig og erhverv som dagligvarebutikker, detailbutikker, administration- og serviceerhverv typisk i stueetage med beboelse på 1. sal.

Bryggertorvet grænser op til et historisk område mod nord, med en afstand på 200 meter til Ølstykke Kirke, som oprindeligt er opført omkring 1100-tallet. Mod syd ca. 150 m ligger Frederikssundsvejen. Området er omgivet af bymæssig boligbebyggelse. Jævnfør naturbeskyttelsesloven er det forbudt indenfor 300 m til en kirke at opføre bebyggelse, som er over 8,5 m højt.

Kirkebyggelinjen har til formål at beskytte kirker, der ligger mere eller mindre åbent i landskabet mod, at der opføres bebyggelse, som virker skæmmende på kirkerne eller hindrer, at kirkerne er synlige i landskabet. I tilfælde, hvor kirken er omgivet af bymæssig bebyggelse i hele beskyttelseszonen som det ansøgte område, gælder forbuddet ikke.

Mobildækningen i området med blandet erhverv og bolig er karakteriseret som lav. Placeringen ved Bryggertorvet er derfor valgt for at kunne give borgerne og de erhvervsdrivende i området bedre dækning i form af mere kvalitet og hastighed. Det eksisterende sendeanlæg kan ikke håndtere den mængde samtale og data via tjenester som mail, web, surfing, streaming-tjeneste mm., som brugerne i området med rette kan forvente.

Når forbruget i et givent område stiger, betyder det samtidig, at dækningsområdet for det pågældende sendeanlæg/ mobilmast formindskes. Behovet for nyt sendeanlæg/ mobilmast opstår, når der konstateres et konstant højt forbrug af kapacitet i netværket, som det ikke kan honorere, uden at der opstår såvel dæknings- som kapacitetshuller. Det er netop det, som TDC kan konstatere i det ansøgte område. Nærmeste mobilmast er en 42 m høj mobilmast ved Egedal Station.

Den 18-06-2019

Sagsnr.: 18-0078

Sagsbehandler:

Quang Huy Ha

Direkte tlf.: [redacted]

E-mail: [redacted]

Egedal Rådhus

Dronning Dagmars Vej 200

3650 Ølstykke

Telefon: [redacted]

Mail: [redacted]

Web: www.egedalkommune.dk

Åbningstid

Mandag - onsdag 10.00-14.00

Torsdag 10.00-17.30

Fredag 10.00-12.00

Det har ikke været muligt at finde høje strukturer eller høje bygninger i dækningsområdet til opsætning af antenner. Den ansøgte placering er derfor valgt, da det er centralt ved Bryggertorvet, som derfor kan dække hele området. Masten kan samtidig reduceres fra en 36 m gittermast til en 30 m rørmast på grund af områdets forholdsvis høje og centrale placering.

Med det ansøgte sendeanlæg ønsker TDC at forbedre kapaciteten for GSM900, UMT2100 samt LTE 800.

Det sundhedsmæssige aspekt

Selvom det sundhedsmæssige aspekt er et emne, der diskuteres og undersøges, fordi nærhed til antennesystemer kan have negative psykologiske konsekvenser i form af utryghed og usikkerhed, er det ikke et forhold, der indgår i sagsbehandlingen. Der har været en omfattende debat om den mulige strålingsrisiko for personer, der bor eller opholder sig i nærheden af masterne. Det skal her påpeges, at det ikke er påvist, at nærhed til mobilantenner har negative sundhedsmæssige konsekvenser for befolkningen, idet målinger har vist at effekten fra de radiobølger, der sendes mellem sende- og modtageantenner, ligger langt under de anbefalede grænseværdier.

Bemærkninger til naboorienteringen

Såfremt du har bemærkninger eller indsigelser til, at der eventuelt dispenseres fra nævnte bestemmelser til gennemførelse af projektet som ansøgt, skal disse være kommunen i hænde senest den 4. juli 2019.

Vi gør opmærksom på, at kommunen ikke har pligt til at rette sig efter eventuelle indsigelser, men at naboernes udtalelse alene indhentes for at give et så fyldestgørende beslutningsgrundlag som muligt. Orientering om sagens udfald vil blive fremsendt til alle, som rettidigt har indsendt bemærkninger til sagen.

Med venlig hilsen

Quang Huy Ha
byggesagsbehandler
Byplan og Byggesag
Center for By, Kultur og Borgerservice

Ansøgning og tegningsmateriale er vedlagt.

Kopi af høringsbrevet er sendt til Lindeeg, V/ Ulf Lindeneg, Frihedsmindevej 26, 4840 Nr. Alslev



Lone Andresen
Vandmanden 85
3650 Ølstykke

Naboorientering

Ansøgning om opførelse af en 30 m mobilmast på Bryggertorvet, matr. nr. 4 cn Ølstykke By, 3650 Ølstykke.

Der er ansøgt om tilladelse til at opføre en 30 m høj mobilmast ved husgavl på Nettobygningen på Niels Olsens vej 2a, 3650 Ølstykke.

Det ansøgte kræver dispensation fra lokalplan nr. 73 §7 stk. 7.15, der anfører, at *"Bygningshøjden nord for veje a-b må ikke overstige 12 m."*

Hvis du har bemærkninger til det ansøgte, skal det være kommunen i hænde senest d. 4. juli 2019.

Området hvor mobilmasten ønskes opført

Området, hvor masten ønskes placeret, er et område med blandet bolig og erhverv som dagligvarebutikker, detailbutikker, administration- og serviceerhverv typisk i stueetage med beboelse på 1. sal.

Bryggertorvet grænser op til et historisk område mod nord, med en afstand på 200 meter til Ølstykke Kirke, som oprindeligt er opført omkring 1100-tallet. Mod syd ca. 150 m ligger Frederikssundsvejen. Området er omgivet af bymæssig boligbebyggelse. Jævnfør naturbeskyttelsesloven er det forbudt indenfor 300 m til en kirke at opføre bebyggelse, som er over 8,5 m højt.

Kirkebyggelinjen har til formål at beskytte kirker, der ligger mere eller mindre åbent i landskabet mod, at der opføres bebyggelse, som virker skæmmende på kirkerne eller hindrer, at kirkerne er synlige i landskabet. I tilfælde, hvor kirken er omgivet af bymæssig bebyggelse i hele beskyttelseszonen som det ansøgte område, gælder forbuddet ikke.

Mobildækningen i området med blandet erhverv og bolig er karakteriseret som lav. Placeringen ved Bryggertorvet er derfor valgt for at kunne give borgerne og de erhvervsdrivende i området bedre dækning i form af mere kvalitet og hastighed. Det eksisterende sendeanlæg kan ikke håndtere den mængde samtale og data via tjenester som mail, web, surfing, streaming-tjeneste mm., som brugerne i området med rette kan forvente.

Når forbruget i et givent område stiger, betyder det samtidig, at dækningsområdet for det pågældende sendeanlæg/ mobilmast formindskes. Behovet for nyt sendeanlæg/ mobilmast opstår, når der konstateres et konstant højt forbrug af kapacitet i netværket, som det ikke kan honorere, uden at der opstår såvel dæknings- som kapacitetshuller. Det er netop det, som TDC kan konstatere i det ansøgte område. Nærmeste mobilmast er en 42 m høj mobilmast ved Egedal Station.

Den 18-06-2019

Sagsnr.: 18-0078

Sagsbehandler:

Quang Huy Ha

Direkte tlf.: [REDACTED]

E-mail: [REDACTED]

Egedal Rådhus

Dronning Dagmars Vej 200

3650 Ølstykke

Telefon: [REDACTED]

Mail: [REDACTED]

Web: www.egedalkommune.dk

Åbningstid

Mandag - onsdag 10.00-14.00

Torsdag 10.00-17.30

Fredag 10.00-12.00

Det har ikke været muligt at finde høje strukturer eller høje bygninger i dækningsområdet til opsætning af antenner. Den ansøgte placering er derfor valgt, da det er centralt ved Bryggertorvet, som derfor kan dække hele området. Masten kan samtidig reduceres fra en 36 m gittermast til en 30 m rørmast på grund af områdets forholdsvis høje og centrale placering.

Med det ansøgte sendeanlæg ønsker TDC at forbedre kapaciteten for GSM900, UMT2100 samt LTE 800.

Det sundhedsmæssige aspekt

Selvom det sundhedsmæssige aspekt er et emne, der diskuteres og undersøges, fordi nærhed til antennesystemer kan have negative psykologiske konsekvenser i form af utryghed og usikkerhed, er det ikke et forhold, der indgår i sagsbehandlingen. Der har været en omfattende debat om den mulige strålingsrisiko for personer, der bor eller opholder sig i nærheden af masterne. Det skal her påpeges, at det ikke er påvist, at nærhed til mobilantenner har negative sundhedsmæssige konsekvenser for befolkningen, idet målinger har vist at effekten fra de radiobølger, der sendes mellem sende- og modtageantenner, ligger langt under de anbefalede grænseværdier.

Bemærkninger til naboorienteringen

Såfremt du har bemærkninger eller indsigelser til, at der eventuelt dispenseres fra nævnte bestemmelser til gennemførelse af projektet som ansøgt, skal disse være kommunen i hænde senest den 4. juli 2019.

Vi gør opmærksom på, at kommunen ikke har pligt til at rette sig efter eventuelle indsigelser, men at naboernes udtalelse alene indhentes for at give et så fyldestgørende beslutningsgrundlag som muligt. Orientering om sagens udfald vil blive fremsendt til alle, som rettidigt har indsendt bemærkninger til sagen.

Med venlig hilsen

Quang Huy Ha
byggesagsbehandler
Byplan og Byggesag
Center for By, Kultur og Borgerservice

Ansøgning og tegningsmateriale er vedlagt.

Kopi af høringsbrevet er sendt til Lindeeg, V/ Ulf Lindeneg, Frihedsmindevej 26, 4840 Nr. Alslev



Marianne Hede
Køgevej 44D, 1. th
4000 Roskilde

Naboorientering

Ansøgning om opførelse af en 30 m mobilmast på Bryggertorvet, matr. nr. 4 cn Ølstykke By, 3650 Ølstykke.

Der er ansøgt om tilladelse til at opføre en 30 m høj mobilmast ved husgavl på Nettobygningen på Niels Olsens vej 2a, 3650 Ølstykke.

Det ansøgte kræver dispensation fra lokalplan nr. 73 §7 stk. 7.15, der anfører, at *"Bygningshøjden nord for veje a-b må ikke overstige 12 m."*

Hvis du har bemærkninger til det ansøgte, skal det være kommunen i hænde senest d. 4. juli 2019.

Området hvor mobilmasten ønskes opført

Området, hvor masten ønskes placeret, er et område med blandet bolig og erhverv som dagligvarebutikker, detailbutikker, administration- og serviceerhverv typisk i stueetage med beboelse på 1. sal.

Bryggertorvet grænser op til et historisk område mod nord, med en afstand på 200 meter til Ølstykke Kirke, som oprindeligt er opført omkring 1100-tallet. Mod syd ca. 150 m ligger Frederikssundsvejen. Området er omgivet af bymæssig boligbebyggelse. Jævnfør naturbeskyttelsesloven er det forbudt indenfor 300 m til en kirke at opføre bebyggelse, som er over 8,5 m højt.

Kirkebyggelinjen har til formål at beskytte kirker, der ligger mere eller mindre åbent i landskabet mod, at der opføres bebyggelse, som virker skæmmende på kirkerne eller hindrer, at kirkerne er synlige i landskabet. I tilfælde, hvor kirken er omgivet af bymæssig bebyggelse i hele beskyttelseszonen som det ansøgte område, gælder forbuddet ikke.

Mobildækningen i området med blandet erhverv og bolig er karakteriseret som lav. Placeringen ved Bryggertorvet er derfor valgt for at kunne give borgerne og de erhvervsdrivende i området bedre dækning i form af mere kvalitet og hastighed. Det eksisterende sendeanlæg kan ikke håndtere den mængde samtale og data via tjenester som mail, web, surfing, streaming-tjeneste mm., som brugerne i området med rette kan forvente.

Når forbruget i et givent område stiger, betyder det samtidig, at dækningsområdet for det pågældende sendeanlæg/ mobilmast formindskes. Behovet for nyt sendeanlæg/ mobilmast opstår, når der konstateres et konstant højt forbrug af kapacitet i netværket, som det ikke kan honorere, uden at der opstår såvel dæknings- som kapacitetshuller. Det er netop det, som TDC kan konstatere i det ansøgte område. Nærmeste mobilmast er en 42 m høj mobilmast ved Egedal Station.

Den 18-06-2019

Sagsnr.: 18-0078

Sagsbehandler:

Quang Huy Ha

Direkte tlf.: [REDACTED]

E-mail: [REDACTED]

Egedal Rådhus

Dronning Dagmars Vej 200

3650 Ølstykke

Telefon: [REDACTED]

Mail: [REDACTED]

Web: www.egedalkommune.dk

Åbningstid

Mandag - onsdag 10.00-14.00

Torsdag 10.00-17.30

Fredag 10.00-12.00

Det har ikke været muligt at finde høje strukturer eller høje bygninger i dækningsområdet til opsætning af antenner. Den ansøgte placering er derfor valgt, da det er centralt ved Bryggertorvet, som derfor kan dække hele området. Masten kan samtidig reduceres fra en 36 m gittermast til en 30 m rørmast på grund af områdets forholdsvis høje og centrale placering.

Med det ansøgte sendeanlæg ønsker TDC at forbedre kapaciteten for GSM900, UMT2100 samt LTE 800.

Det sundhedsmæssige aspekt

Selvom det sundhedsmæssige aspekt er et emne, der diskuteres og undersøges, fordi nærhed til antennesystemer kan have negative psykologiske konsekvenser i form af utryghed og usikkerhed, er det ikke et forhold, der indgår i sagsbehandlingen. Der har været en omfattende debat om den mulige strålingsrisiko for personer, der bor eller opholder sig i nærheden af masterne. Det skal her påpeges, at det ikke er påvist, at nærhed til mobilantenner har negative sundhedsmæssige konsekvenser for befolkningen, idet målinger har vist at effekten fra de radiobølger, der sendes mellem sende- og modtageantenner, ligger langt under de anbefalede grænseværdier.

Bemærkninger til naboorienteringen

Såfremt du har bemærkninger eller indsigelser til, at der eventuelt dispenseres fra nævnte bestemmelser til gennemførelse af projektet som ansøgt, skal disse være kommunen i hænde senest den 4. juli 2019.

Vi gør opmærksom på, at kommunen ikke har pligt til at rette sig efter eventuelle indsigelser, men at naboernes udtalelse alene indhentes for at give et så fyldestgørende beslutningsgrundlag som muligt. Orientering om sagens udfald vil blive fremsendt til alle, som rettidigt har indsendt bemærkninger til sagen.

Med venlig hilsen

Quang Huy Ha
byggesagsbehandler
Byplan og Byggesag
Center for By, Kultur og Borgerservice

Ansøgning og tegningsmateriale er vedlagt.

Kopi af høringsbrevet er sendt til Lindeeg, V/ Ulf Lindeneg, Frihedsmindevej 26, 4840 Nr. Alslev



Ferslevs Førstehjælp v/Kasper Ferslev
Ved Gadekæret 5
3650 Ølstykke

Naboorientering

Ansøgning om opførelse af en 30 m mobilmast på Bryggertorvet, matr. nr. 4 cn Ølstykke By, 3650 Ølstykke.

Der er ansøgt om tilladelse til at opføre en 30 m høj mobilmast ved husgavl på Nettobygningen på Niels Olsens vej 2a, 3650 Ølstykke.

Det ansøgte kræver dispensation fra lokalplan nr. 73 §7 stk. 7.15, der anfører, at "Bygningshøjden nord for veje a-b må ikke overstige 12 m."

Hvis du har bemærkninger til det ansøgte, skal det være kommunen i hænde senest d. 4. juli 2019.

Området hvor mobilmasten ønskes opført

Området, hvor masten ønskes placeret, er et område med blandet bolig og erhverv som dagligvarebutikker, detailbutikker, administration- og serviceerhverv typisk i stueetage med beboelse på 1. sal.

Bryggertorvet grænser op til et historisk område mod nord, med en afstand på 200 meter til Ølstykke Kirke, som oprindeligt er opført omkring 1100-tallet. Mod syd ca. 150 m ligger Frederikssundsvejen. Området er omgivet af bymæssig boligbebyggelse. Jævnfør naturbeskyttelsesloven er det forbudt indenfor 300 m til en kirke at opføre bebyggelse, som er over 8,5 m højt.

Kirkebyggelinjen har til formål at beskytte kirker, der ligger mere eller mindre åbent i landskabet mod, at der opføres bebyggelse, som virker skæmmende på kirkerne eller hindrer, at kirkerne er synlige i landskabet. I tilfælde, hvor kirken er omgivet af bymæssig bebyggelse i hele beskyttelseszonen som det ansøgte område, gælder forbuddet ikke.

Mobildækningen i området med blandet erhverv og bolig er karakteriseret som lav. Placeringen ved Bryggertorvet er derfor valgt for at kunne give borgerne og de erhvervsdrivende i området bedre dækning i form af mere kvalitet og hastighed. Det eksisterende sendeanlæg kan ikke håndtere den mængde samtale og data via tjenester som mail, web, surfing, streaming-tjeneste mm., som brugerne i området med rette kan forvente.

Når forbruget i et givent område stiger, betyder det samtidig, at dækningsområdet for det pågældende sendeanlæg/ mobilmast formindskes. Behovet for nyt sendeanlæg/ mobilmast opstår, når der konstateres et konstant højt forbrug af kapacitet i netværket, som det ikke kan honorere, uden at der opstår såvel dæknings- som kapacitetshuller. Det er netop det, som TDC kan konstatere i det ansøgte område. Nærmeste mobilmast er en 42 m høj mobilmast ved Egedal Station.

Den 18-06-2019

Sagsnr.: 18-0078

Sagsbehandler:

Quang Huy Ha

Direkte tlf.: [REDACTED]

E-mail: [REDACTED]

Egedal Rådhus

Dronning Dagmars Vej 200

3650 Ølstykke

Telefon: [REDACTED]

Mail: [REDACTED]

Web: www.egedalkommune.dk

Åbningstid

Mandag - onsdag 10.00-14.00

Torsdag 10.00-17.30

Fredag 10.00-12.00

Det har ikke været muligt at finde høje strukturer eller høje bygninger i dækningsområdet til opsætning af antenner. Den ansøgte placering er derfor valgt, da det er centralt ved Bryggertorvet, som derfor kan dække hele området. Masten kan samtidig reduceres fra en 36 m gittermast til en 30 m rørmast på grund af områdets forholdsvis høje og centrale placering.

Med det ansøgte sendeanlæg ønsker TDC at forbedre kapaciteten for GSM900, UMT2100 samt LTE 800.

Det sundhedsmæssige aspekt

Selvom det sundhedsmæssige aspekt er et emne, der diskuteres og undersøges, fordi nærhed til antennesystemer kan have negative psykologiske konsekvenser i form af utryghed og usikkerhed, er det ikke et forhold, der indgår i sagsbehandlingen. Der har været en omfattende debat om den mulige strålingsrisiko for personer, der bor eller opholder sig i nærheden af masterne. Det skal her påpeges, at det ikke er påvist, at nærhed til mobilantenner har negative sundhedsmæssige konsekvenser for befolkningen, idet målinger har vist at effekten fra de radiobølger, der sendes mellem sende- og modtageantenner, ligger langt under de anbefalede grænseværdier.

Bemærkninger til naboorienteringen

Såfremt du har bemærkninger eller indsigelser til, at der eventuelt dispenseres fra nævnte bestemmelser til gennemførelse af projektet som ansøgt, skal disse være kommunen i hænde senest den 4. juli 2019.

Vi gør opmærksom på, at kommunen ikke har pligt til at rette sig efter eventuelle indsigelser, men at naboernes udtalelse alene indhentes for at give et så fyldestgørende beslutningsgrundlag som muligt. Orientering om sagens udfald vil blive fremsendt til alle, som rettidigt har indsendt bemærkninger til sagen.

Med venlig hilsen

Quang Huy Ha
byggesagsbehandler
Byplan og Byggesag
Center for By, Kultur og Borgerservice

Ansøgning og tegningsmateriale er vedlagt.

Kopi af høringsbrevet er sendt til Lindeeg, V/ Ulf Lindeneg, Frihedsmindevej 26, 4840 Nr. Alslev



Fit4Fun I/S
Bryggertorvet 1
3650 Ølstykke

Naboorientering

Ansøgning om opførelse af en 30 m mobilmast på Bryggertorvet, matr. nr. 4 cn Ølstykke By, 3650 Ølstykke.

Der er ansøgt om tilladelse til at opføre en 30 m høj mobilmast ved husgavl på Nettobygningen på Niels Olsens vej 2a, 3650 Ølstykke.

Det ansøgte kræver dispensation fra lokalplan nr. 73 §7 stk. 7.15, der anfører, at "Bygningshøjden nord for veje a-b må ikke overstige 12 m."

Hvis du har bemærkninger til det ansøgte, skal det være kommunen i hænde senest d. 4. juli 2019.

Området hvor mobilmasten ønskes opført

Området, hvor masten ønskes placeret, er et område med blandet bolig og erhverv som dagligvarebutikker, detailbutikker, administration- og serviceerhverv typisk i stueetage med beboelse på 1. sal.

Bryggertorvet grænser op til et historisk område mod nord, med en afstand på 200 meter til Ølstykke Kirke, som oprindeligt er opført omkring 1100-tallet. Mod syd ca. 150 m ligger Frederikssundsvejen. Området er omgivet af bymæssig boligbebyggelse. Jævnfør naturbeskyttelsesloven er det forbudt indenfor 300 m til en kirke at opføre bebyggelse, som er over 8,5 m højt.

Kirkebyggelinjen har til formål at beskytte kirker, der ligger mere eller mindre åbent i landskabet mod, at der opføres bebyggelse, som virker skæmmende på kirkerne eller hindrer, at kirkerne er synlige i landskabet. I tilfælde, hvor kirken er omgivet af bymæssig bebyggelse i hele beskyttelseszonen som det ansøgte område, gælder forbuddet ikke.

Mobildækningen i området med blandet erhverv og bolig er karakteriseret som lav. Placeringen ved Bryggertorvet er derfor valgt for at kunne give borgerne og de erhvervsdrivende i området bedre dækning i form af mere kvalitet og hastighed. Det eksisterende sendeanlæg kan ikke håndtere den mængde samtale og data via tjenester som mail, web, surfing, streaming-tjeneste mm., som brugerne i området med rette kan forvente.

Når forbruget i et givent område stiger, betyder det samtidig, at dækningsområdet for det pågældende sendeanlæg/ mobilmast formindskes. Behovet for nyt sendeanlæg/ mobilmast opstår, når der konstateres et konstant højt forbrug af kapacitet i netværket, som det ikke kan honorere, uden at der opstår såvel dæknings- som kapacitetshuller. Det er netop det, som TDC kan konstatere i det ansøgte område. Nærmeste mobilmast er en 42 m høj mobilmast ved Egedal Station.

Den 18-06-2019

Sagsnr.: 18-0078

Sagsbehandler:

Quang Huy Ha

Direkte tlf.: [REDACTED]

E-mail: [REDACTED]

Egedal Rådhus

Dronning Dagmars Vej 200

3650 Ølstykke

Telefon: [REDACTED]

Mail: [REDACTED]

Web: www.egedalkommune.dk

Åbningstid

Mandag - onsdag 10.00-14.00

Torsdag 10.00-17.30

Fredag 10.00-12.00

Det har ikke været muligt at finde høje strukturer eller høje bygninger i dækningsområdet til opsætning af antenner. Den ansøgte placering er derfor valgt, da det er centralt ved Bryggertorvet, som derfor kan dække hele området. Masten kan samtidig reduceres fra en 36 m gittermast til en 30 m rørmast på grund af områdets forholdsvis høje og centrale placering.

Med det ansøgte sendeanlæg ønsker TDC at forbedre kapaciteten for GSM900, UMT2100 samt LTE 800.

Det sundhedsmæssige aspekt

Selvom det sundhedsmæssige aspekt er et emne, der diskuteres og undersøges, fordi nærhed til antennesystemer kan have negative psykologiske konsekvenser i form af utryghed og usikkerhed, er det ikke et forhold, der indgår i sagsbehandlingen. Der har været en omfattende debat om den mulige strålingsrisiko for personer, der bor eller opholder sig i nærheden af masterne. Det skal her påpeges, at det ikke er påvist, at nærhed til mobilantenner har negative sundhedsmæssige konsekvenser for befolkningen, idet målinger har vist at effekten fra de radiobølger, der sendes mellem sende- og modtageantenner, ligger langt under de anbefalede grænseværdier.

Bemærkninger til naboorienteringen

Såfremt du har bemærkninger eller indsigelser til, at der eventuelt dispenseres fra nævnte bestemmelser til gennemførelse af projektet som ansøgt, skal disse være kommunen i hænde senest den 4. juli 2019.

Vi gør opmærksom på, at kommunen ikke har pligt til at rette sig efter eventuelle indsigelser, men at naboernes udtalelse alene indhentes for at give et så fyldestgørende beslutningsgrundlag som muligt. Orientering om sagens udfald vil blive fremsendt til alle, som rettidigt har indsendt bemærkninger til sagen.

Med venlig hilsen

Quang Huy Ha
byggesagsbehandler
Byplan og Byggesag
Center for By, Kultur og Borgerservice

Ansøgning og tegningsmateriale er vedlagt.

Kopi af høringsbrevet er sendt til Lindeeg, V/ Ulf Lindeneg, Frihedsmindevej 26, 4840 Nr. Alslev



MBCJ Invest ApS
Hovedgaden 41
2970 Hørsholm

Naboorientering

Ansøgning om opførelse af en 30 m mobilmast på Bryggertorvet, matr. nr. 4 cn Ølstykke By, 3650 Ølstykke.

Der er ansøgt om tilladelse til at opføre en 30 m høj mobilmast ved husgavl på Nettobygningen på Niels Olsens vej 2a, 3650 Ølstykke.

Det ansøgte kræver dispensation fra lokalplan nr. 73 §7 stk. 7.15, der anfører, at *"Bygningshøjden nord for veje a-b må ikke overstige 12 m."*

Hvis du har bemærkninger til det ansøgte, skal det være kommunen i hænde senest d. 4. juli 2019.

Området hvor mobilmasten ønskes opført

Området, hvor masten ønskes placeret, er et område med blandet bolig og erhverv som dagligvarebutikker, detailbutikker, administration- og serviceerhverv typisk i stueetage med beboelse på 1. sal.

Bryggertorvet grænser op til et historisk område mod nord, med en afstand på 200 meter til Ølstykke Kirke, som oprindeligt er opført omkring 1100-tallet. Mod syd ca. 150 m ligger Frederikssundsvejen. Området er omgivet af bymæssig boligbebyggelse. Jævnfør naturbeskyttelsesloven er det forbudt indenfor 300 m til en kirke at opføre bebyggelse, som er over 8,5 m højt.

Kirkebyggelinjen har til formål at beskytte kirker, der ligger mere eller mindre åbent i landskabet mod, at der opføres bebyggelse, som virker skæmmende på kirkerne eller hindrer, at kirkerne er synlige i landskabet. I tilfælde, hvor kirken er omgivet af bymæssig bebyggelse i hele beskyttelseszonen som det ansøgte område, gælder forbuddet ikke.

Mobildækningen i området med blandet erhverv og bolig er karakteriseret som lav. Placeringen ved Bryggertorvet er derfor valgt for at kunne give borgerne og de erhvervsdrivende i området bedre dækning i form af mere kvalitet og hastighed. Det eksisterende sendeanlæg kan ikke håndtere den mængde samtale og data via tjenester som mail, web, surfing, streaming-tjeneste mm., som brugerne i området med rette kan forvente.

Når forbruget i et givent område stiger, betyder det samtidig, at dækningsområdet for det pågældende sendeanlæg/ mobilmast formindskes. Behovet for nyt sendeanlæg/ mobilmast opstår, når der konstateres et konstant højt forbrug af kapacitet i netværket, som det ikke kan honorere, uden at der opstår såvel dæknings- som kapacitetshuller. Det er netop det, som TDC kan konstatere i det ansøgte område. Nærmeste mobilmast er en 42 m høj mobilmast ved Egedal Station.

Den 18-06-2019

Sagsnr.: 18-0078

Sagsbehandler:

Quang Huy Ha

Direkte tlf.: [REDACTED]

E-mail: [REDACTED]

Egedal Rådhus

Dronning Dagmars Vej 200

3650 Ølstykke

Telefon: [REDACTED]

Mail: [REDACTED]

Web: www.egedalkommune.dk

Åbningstid

Mandag - onsdag 10.00-14.00

Torsdag 10.00-17.30

Fredag 10.00-12.00

Det har ikke været muligt at finde høje strukturer eller høje bygninger i dækningsområdet til opsætning af antenner. Den ansøgte placering er derfor valgt, da det er centralt ved Bryggertorvet, som derfor kan dække hele området. Masten kan samtidig reduceres fra en 36 m gittermast til en 30 m rørmast på grund af områdets forholdsvis høje og centrale placering.

Med det ansøgte sendeanlæg ønsker TDC at forbedre kapaciteten for GSM900, UMT2100 samt LTE 800.

Det sundhedsmæssige aspekt

Selvom det sundhedsmæssige aspekt er et emne, der diskuteres og undersøges, fordi nærhed til antennesystemer kan have negative psykologiske konsekvenser i form af utryghed og usikkerhed, er det ikke et forhold, der indgår i sagsbehandlingen. Der har været en omfattende debat om den mulige strålingsrisiko for personer, der bor eller opholder sig i nærheden af masterne. Det skal her påpeges, at det ikke er påvist, at nærhed til mobilantenner har negative sundhedsmæssige konsekvenser for befolkningen, idet målinger har vist at effekten fra de radiobølger, der sendes mellem sende- og modtageantenner, ligger langt under de anbefalede grænseværdier.

Bemærkninger til naboorienteringen

Såfremt du har bemærkninger eller indsigelser til, at der eventuelt dispenseres fra nævnte bestemmelser til gennemførelse af projektet som ansøgt, skal disse være kommunen i hænde senest den 4. juli 2019.

Vi gør opmærksom på, at kommunen ikke har pligt til at rette sig efter eventuelle indsigelser, men at naboernes udtalelse alene indhentes for at give et så fyldestgørende beslutningsgrundlag som muligt. Orientering om sagens udfald vil blive fremsendt til alle, som rettidigt har indsendt bemærkninger til sagen.

Med venlig hilsen

Quang Huy Ha
byggesagsbehandler
Byplan og Byggesag
Center for By, Kultur og Borgerservice

Ansøgning og tegningsmateriale er vedlagt.

Kopi af høringsbrevet er sendt til Lindeeg, V/ Ulf Lindeneg, Frihedsmindevej 26, 4840 Nr. Alslev



EAST WEST TRADE ApS
Københavnsvej 17
3650 Ølstykke

Naboorientering

Ansøgning om opførelse af en 30 m mobilmast på Bryggertorvet, matr. nr. 4 cn Ølstykke By, 3650 Ølstykke.

Der er ansøgt om tilladelse til at opføre en 30 m høj mobilmast ved husgavl på Nettobygningen på Niels Olsens vej 2a, 3650 Ølstykke.

Det ansøgte kræver dispensation fra lokalplan nr. 73 §7 stk. 7.15, der anfører, at *"Bygningshøjden nord for veje a-b må ikke overstige 12 m."*

Hvis du har bemærkninger til det ansøgte, skal det være kommunen i hænde senest d. 4. juli 2019.

Området hvor mobilmasten ønskes opført

Området, hvor masten ønskes placeret, er et område med blandet bolig og erhverv som dagligvarebutikker, detailbutikker, administration- og serviceerhverv typisk i stueetage med beboelse på 1. sal.

Bryggertorvet grænser op til et historisk område mod nord, med en afstand på 200 meter til Ølstykke Kirke, som oprindeligt er opført omkring 1100-tallet. Mod syd ca. 150 m ligger Frederikssundsvejen. Området er omgivet af bymæssig boligbebyggelse. Jævnfør naturbeskyttelsesloven er det forbudt indenfor 300 m til en kirke at opføre bebyggelse, som er over 8,5 m højt.

Kirkebyggelinjen har til formål at beskytte kirker, der ligger mere eller mindre åbent i landskabet mod, at der opføres bebyggelse, som virker skæmmende på kirkerne eller hindrer, at kirkerne er synlige i landskabet. I tilfælde, hvor kirken er omgivet af bymæssig bebyggelse i hele beskyttelseszonen som det ansøgte område, gælder forbuddet ikke.

Mobildækningen i området med blandet erhverv og bolig er karakteriseret som lav. Placeringen ved Bryggertorvet er derfor valgt for at kunne give borgerne og de erhvervsdrivende i området bedre dækning i form af mere kvalitet og hastighed. Det eksisterende sendeanlæg kan ikke håndtere den mængde samtale og data via tjenester som mail, web, surfing, streaming-tjeneste mm., som brugerne i området med rette kan forvente.

Når forbruget i et givent område stiger, betyder det samtidig, at dækningsområdet for det pågældende sendeanlæg/ mobilmast formindskes. Behovet for nyt sendeanlæg/ mobilmast opstår, når der konstateres et konstant højt forbrug af kapacitet i netværket, som det ikke kan honorere, uden at der opstår såvel dæknings- som kapacitetshuller. Det er netop det, som TDC kan konstatere i det ansøgte område. Nærmeste mobilmast er en 42 m høj mobilmast ved Egedal Station.

Den 18-06-2019

Sagsnr.: 18-0078

Sagsbehandler:

Quang Huy Ha

Direkte tlf.: [REDACTED]

E-mail: [REDACTED]

Egedal Rådhus

Dronning Dagmars Vej 200

3650 Ølstykke

Telefon: [REDACTED]

Mail: [REDACTED]

Web: www.egedalkommune.dk

Åbningstid

Mandag - onsdag 10.00-14.00

Torsdag 10.00-17.30

Fredag 10.00-12.00

Det har ikke været muligt at finde høje strukturer eller høje bygninger i dækningsområdet til opsætning af antenner. Den ansøgte placering er derfor valgt, da det er centralt ved Bryggertorvet, som derfor kan dække hele området. Masten kan samtidig reduceres fra en 36 m gittermast til en 30 m rørmast på grund af områdets forholdsvis høje og centrale placering.

Med det ansøgte sendeanlæg ønsker TDC at forbedre kapaciteten for GSM900, UMT2100 samt LTE 800.

Det sundhedsmæssige aspekt

Selvom det sundhedsmæssige aspekt er et emne, der diskuteres og undersøges, fordi nærhed til antennesystemer kan have negative psykologiske konsekvenser i form af utryghed og usikkerhed, er det ikke et forhold, der indgår i sagsbehandlingen. Der har været en omfattende debat om den mulige strålingsrisiko for personer, der bor eller opholder sig i nærheden af masterne. Det skal her påpeges, at det ikke er påvist, at nærhed til mobilantenner har negative sundhedsmæssige konsekvenser for befolkningen, idet målinger har vist at effekten fra de radiobølger, der sendes mellem sende- og modtageantenner, ligger langt under de anbefalede grænseværdier.

Bemærkninger til naboorienteringen

Såfremt du har bemærkninger eller indsigelser til, at der eventuelt dispenseres fra nævnte bestemmelser til gennemførelse af projektet som ansøgt, skal disse være kommunen i hænde senest den 4. juli 2019.

Vi gør opmærksom på, at kommunen ikke har pligt til at rette sig efter eventuelle indsigelser, men at naboernes udtalelse alene indhentes for at give et så fyldestgørende beslutningsgrundlag som muligt. Orientering om sagens udfald vil blive fremsendt til alle, som rettidigt har indsendt bemærkninger til sagen.

Med venlig hilsen

Quang Huy Ha
byggesagsbehandler
Byplan og Byggesag
Center for By, Kultur og Borgerservice

Ansøgning og tegningsmateriale er vedlagt.

Kopi af høringsbrevet er sendt til Lindeeg, V/ Ulf Lindeneg, Frihedsmindevej 26, 4840 Nr. Alslev



Dyrene på torvet v/Trine Guldager
Bryggertorvet 4 B
3650 Ølstykke

Naboorientering

Ansøgning om opførelse af en 30 m mobilmast på Bryggertorvet, matr. nr. 4 cn Ølstykke By, 3650 Ølstykke.

Der er ansøgt om tilladelse til at opføre en 30 m høj mobilmast ved husgavl på Nettobygningen på Niels Olsens vej 2a, 3650 Ølstykke.

Det ansøgte kræver dispensation fra lokalplan nr. 73 §7 stk. 7.15, der anfører, at *"Bygningshøjden nord for veje a-b må ikke overstige 12 m."*

Hvis du har bemærkninger til det ansøgte, skal det være kommunen i hænde senest d. 4. juli 2019.

Området hvor mobilmasten ønskes opført

Området, hvor masten ønskes placeret, er et område med blandet bolig og erhverv som dagligvarebutikker, detailbutikker, administration- og serviceerhverv typisk i stueetage med beboelse på 1. sal.

Bryggertorvet grænser op til et historisk område mod nord, med en afstand på 200 meter til Ølstykke Kirke, som oprindeligt er opført omkring 1100-tallet. Mod syd ca. 150 m ligger Frederikssundsvejen. Området er omgivet af bymæssig boligbebyggelse. Jævnfør naturbeskyttelsesloven er det forbudt indenfor 300 m til en kirke at opføre bebyggelse, som er over 8,5 m højt.

Kirkebyggelinjen har til formål at beskytte kirker, der ligger mere eller mindre åbent i landskabet mod, at der opføres bebyggelse, som virker skæmmende på kirkerne eller hindrer, at kirkerne er synlige i landskabet. I tilfælde, hvor kirken er omgivet af bymæssig bebyggelse i hele beskyttelseszonen som det ansøgte område, gælder forbuddet ikke.

Mobildækningen i området med blandet erhverv og bolig er karakteriseret som lav. Placeringen ved Bryggertorvet er derfor valgt for at kunne give borgerne og de erhvervsdrivende i området bedre dækning i form af mere kvalitet og hastighed. Det eksisterende sendeanlæg kan ikke håndtere den mængde samtale og data via tjenester som mail, web, surfing, streaming-tjeneste mm., som brugerne i området med rette kan forvente.

Når forbruget i et givent område stiger, betyder det samtidig, at dækningsområdet for det pågældende sendeanlæg/ mobilmast formindskes. Behovet for nyt sendeanlæg/ mobilmast opstår, når der konstateres et konstant højt forbrug af kapacitet i netværket, som det ikke kan honorere, uden at der opstår såvel dæknings- som kapacitetshuller. Det er netop det, som TDC kan konstatere i det ansøgte område. Nærmeste mobilmast er en 42 m høj mobilmast ved Egedal Station.

Den 18-06-2019

Sagsnr.: 18-0078

Sagsbehandler:

Quang Huy Ha

Direkte tlf.: [REDACTED]

E-mail: [REDACTED]

Egedal Rådhus

Dronning Dagmars Vej 200

3650 Ølstykke

Telefon: [REDACTED]

Mail: [REDACTED]

Web: www.egedalkommune.dk

Åbningstid

Mandag - onsdag 10.00-14.00

Torsdag 10.00-17.30

Fredag 10.00-12.00

Det har ikke været muligt at finde høje strukturer eller høje bygninger i dækningsområdet til opsætning af antenner. Den ansøgte placering er derfor valgt, da det er centralt ved Bryggertorvet, som derfor kan dække hele området. Masten kan samtidig reduceres fra en 36 m gittermast til en 30 m rørmast på grund af områdets forholdsvis høje og centrale placering.

Med det ansøgte sendeanlæg ønsker TDC at forbedre kapaciteten for GSM900, UMT2100 samt LTE 800.

Det sundhedsmæssige aspekt

Selvom det sundhedsmæssige aspekt er et emne, der diskuteres og undersøges, fordi nærhed til antennesystemer kan have negative psykologiske konsekvenser i form af utryghed og usikkerhed, er det ikke et forhold, der indgår i sagsbehandlingen. Der har været en omfattende debat om den mulige strålingsrisiko for personer, der bor eller opholder sig i nærheden af masterne. Det skal her påpeges, at det ikke er påvist, at nærhed til mobilantenner har negative sundhedsmæssige konsekvenser for befolkningen, idet målinger har vist at effekten fra de radiobølger, der sendes mellem sende- og modtageantenner, ligger langt under de anbefalede grænseværdier.

Bemærkninger til naboorienteringen

Såfremt du har bemærkninger eller indsigelser til, at der eventuelt dispenseres fra nævnte bestemmelser til gennemførelse af projektet som ansøgt, skal disse være kommunen i hænde senest den 4. juli 2019.

Vi gør opmærksom på, at kommunen ikke har pligt til at rette sig efter eventuelle indsigelser, men at naboernes udtalelse alene indhentes for at give et så fyldestgørende beslutningsgrundlag som muligt. Orientering om sagens udfald vil blive fremsendt til alle, som rettidigt har indsendt bemærkninger til sagen.

Med venlig hilsen

Quang Huy Ha
byggesagsbehandler
Byplan og Byggesag
Center for By, Kultur og Borgerservice

Ansøgning og tegningsmateriale er vedlagt.

Kopi af høringsbrevet er sendt til Lindeeg, V/ Ulf Lindeneg, Frihedsmindevej 26, 4840 Nr. Alslev



Novafos Spildevand Egedal A/S
Blokken 9, 1.
3460 Birkerød

Naboorientering

Ansøgning om opførelse af en 30 m mobilmast på Bryggertorvet, matr. nr. 4 cn Ølstykke By, 3650 Ølstykke.

Der er ansøgt om tilladelse til at opføre en 30 m høj mobilmast ved husgavl på Nettobygningen på Niels Olsens vej 2a, 3650 Ølstykke.

Det ansøgte kræver dispensation fra lokalplan nr. 73 §7 stk. 7.15, der anfører, at *"Bygningshøjden nord for veje a-b må ikke overstige 12 m."*

Hvis du har bemærkninger til det ansøgte, skal det være kommunen i hænde senest d. 4. juli 2019.

Området hvor mobilmasten ønskes opført

Området, hvor masten ønskes placeret, er et område med blandet bolig og erhverv som dagligvarebutikker, detailbutikker, administration- og serviceerhverv typisk i stueetage med beboelse på 1. sal.

Bryggertorvet grænser op til et historisk område mod nord, med en afstand på 200 meter til Ølstykke Kirke, som oprindeligt er opført omkring 1100-tallet. Mod syd ca. 150 m ligger Frederikssundsvejen. Området er omgivet af bymæssig boligbebyggelse. Jævnfør naturbeskyttelsesloven er det forbudt indenfor 300 m til en kirke at opføre bebyggelse, som er over 8,5 m højt.

Kirkebyggelinjen har til formål at beskytte kirker, der ligger mere eller mindre åbent i landskabet mod, at der opføres bebyggelse, som virker skæmmende på kirkerne eller hindrer, at kirkerne er synlige i landskabet. I tilfælde, hvor kirken er omgivet af bymæssig bebyggelse i hele beskyttelseszonen som det ansøgte område, gælder forbuddet ikke.

Mobildækningen i området med blandet erhverv og bolig er karakteriseret som lav. Placeringen ved Bryggertorvet er derfor valgt for at kunne give borgerne og de erhvervsdrivende i området bedre dækning i form af mere kvalitet og hastighed. Det eksisterende sendeanlæg kan ikke håndtere den mængde samtale og data via tjenester som mail, web, surfing, streaming-tjeneste mm., som brugerne i området med rette kan forvente.

Når forbruget i et givent område stiger, betyder det samtidig, at dækningsområdet for det pågældende sendeanlæg/ mobilmast formindskes. Behovet for nyt sendeanlæg/ mobilmast opstår, når der konstateres et konstant højt forbrug af kapacitet i netværket, som det ikke kan honorere, uden at der opstår såvel dæknings- som kapacitetshuller. Det er netop det, som TDC kan konstatere i det ansøgte område. Nærmeste mobilmast er en 42 m høj mobilmast ved Egedal Station.

Den 18-06-2019

Sagsnr.: 18-0078

Sagsbehandler:

Quang Huy Ha

Direkte tlf.: [REDACTED]

E-mail: [REDACTED]

Egedal Rådhus

Dronning Dagmars Vej 200

3650 Ølstykke

Telefon: [REDACTED]

Mail: [REDACTED]

Web: www.egedalkommune.dk

Åbningstid

Mandag - onsdag 10.00-14.00

Torsdag 10.00-17.30

Fredag 10.00-12.00

Det har ikke været muligt at finde høje strukturer eller høje bygninger i dækningsområdet til opsætning af antenner. Den ansøgte placering er derfor valgt, da det er centralt ved Bryggertorvet, som derfor kan dække hele området. Masten kan samtidig reduceres fra en 36 m gittermast til en 30 m rørmast på grund af områdets forholdsvis høje og centrale placering.

Med det ansøgte sendeanlæg ønsker TDC at forbedre kapaciteten for GSM900, UMT2100 samt LTE 800.

Det sundhedsmæssige aspekt

Selvom det sundhedsmæssige aspekt er et emne, der diskuteres og undersøges, fordi nærhed til antennesystemer kan have negative psykologiske konsekvenser i form af utryghed og usikkerhed, er det ikke et forhold, der indgår i sagsbehandlingen. Der har været en omfattende debat om den mulige strålingsrisiko for personer, der bor eller opholder sig i nærheden af masterne. Det skal her påpeges, at det ikke er påvist, at nærhed til mobilantenner har negative sundhedsmæssige konsekvenser for befolkningen, idet målinger har vist at effekten fra de radiobølger, der sendes mellem sende- og modtageantenner, ligger langt under de anbefalede grænseværdier.

Bemærkninger til naboorienteringen

Såfremt du har bemærkninger eller indsigelser til, at der eventuelt dispenseres fra nævnte bestemmelser til gennemførelse af projektet som ansøgt, skal disse være kommunen i hænde senest den 4. juli 2019.

Vi gør opmærksom på, at kommunen ikke har pligt til at rette sig efter eventuelle indsigelser, men at naboernes udtalelse alene indhentes for at give et så fyldestgørende beslutningsgrundlag som muligt. Orientering om sagens udfald vil blive fremsendt til alle, som rettidigt har indsendt bemærkninger til sagen.

Med venlig hilsen

Quang Huy Ha
byggesagsbehandler
Byplan og Byggesag
Center for By, Kultur og Borgerservice

Ansøgning og tegningsmateriale er vedlagt.

Kopi af høringsbrevet er sendt til Lindeeg, V/ Ulf Lindeneg, Frihedsmindevej 26, 4840 Nr. Alslev



Ejerforeningen Kildegården III
Københavnsvej 26 B
3650 Ølstykke

Naboorientering

Ansøgning om opførelse af en 30 m mobilmast på Bryggertorvet, matr. nr. 4 cn Ølstykke By, 3650 Ølstykke.

Der er ansøgt om tilladelse til at opføre en 30 m høj mobilmast ved husgavl på Nettobygningen på Niels Olsens vej 2a, 3650 Ølstykke.

Det ansøgte kræver dispensation fra lokalplan nr. 73 §7 stk. 7.15, der anfører, at *"Bygningshøjden nord for veje a-b må ikke overstige 12 m."*

Hvis du har bemærkninger til det ansøgte, skal det være kommunen i hænde senest d. 4. juli 2019.

Området hvor mobilmasten ønskes opført

Området, hvor masten ønskes placeret, er et område med blandet bolig og erhverv som dagligvarebutikker, detailbutikker, administration- og serviceerhverv typisk i stueetage med beboelse på 1. sal.

Bryggertorvet grænser op til et historisk område mod nord, med en afstand på 200 meter til Ølstykke Kirke, som oprindeligt er opført omkring 1100-tallet. Mod syd ca. 150 m ligger Frederikssundsvejen. Området er omgivet af bymæssig boligbebyggelse. Jævnfør naturbeskyttelsesloven er det forbudt indenfor 300 m til en kirke at opføre bebyggelse, som er over 8,5 m højt.

Kirkebyggelinjen har til formål at beskytte kirker, der ligger mere eller mindre åbent i landskabet mod, at der opføres bebyggelse, som virker skæmmende på kirkerne eller hindrer, at kirkerne er synlige i landskabet. I tilfælde, hvor kirken er omgivet af bymæssig bebyggelse i hele beskyttelseszonen som det ansøgte område, gælder forbuddet ikke.

Mobildækningen i området med blandet erhverv og bolig er karakteriseret som lav. Placeringen ved Bryggertorvet er derfor valgt for at kunne give borgerne og de erhvervsdrivende i området bedre dækning i form af mere kvalitet og hastighed. Det eksisterende sendeanlæg kan ikke håndtere den mængde samtale og data via tjenester som mail, web, surfing, streaming-tjeneste mm., som brugerne i området med rette kan forvente.

Når forbruget i et givent område stiger, betyder det samtidig, at dækningsområdet for det pågældende sendeanlæg/ mobilmast formindskes. Behovet for nyt sendeanlæg/ mobilmast opstår, når der konstateres et konstant højt forbrug af kapacitet i netværket, som det ikke kan honorere, uden at der opstår såvel dæknings- som kapacitetshuller. Det er netop det, som TDC kan konstatere i det ansøgte område. Nærmeste mobilmast er en 42 m høj mobilmast ved Egedal Station.

Den 18-06-2019

Sagsnr.: 18-0078

Sagsbehandler:

Quang Huy Ha

Direkte tlf.: [redacted]

E-mail: [redacted]

Egedal Rådhus

Dronning Dagmars Vej 200

3650 Ølstykke

Telefon: [redacted]

Mail: [redacted]

Web: www.egedalkommune.dk

Åbningstid

Mandag - onsdag 10.00-14.00

Torsdag 10.00-17.30

Fredag 10.00-12.00

Det har ikke været muligt at finde høje strukturer eller høje bygninger i dækningsområdet til opsætning af antenner. Den ansøgte placering er derfor valgt, da det er centralt ved Bryggertorvet, som derfor kan dække hele området. Masten kan samtidig reduceres fra en 36 m gittermast til en 30 m rørmast på grund af områdets forholdsvis høje og centrale placering.

Med det ansøgte sendeanlæg ønsker TDC at forbedre kapaciteten for GSM900, UMT2100 samt LTE 800.

Det sundhedsmæssige aspekt

Selvom det sundhedsmæssige aspekt er et emne, der diskuteres og undersøges, fordi nærhed til antennesystemer kan have negative psykologiske konsekvenser i form af utryghed og usikkerhed, er det ikke et forhold, der indgår i sagsbehandlingen. Der har været en omfattende debat om den mulige strålingsrisiko for personer, der bor eller opholder sig i nærheden af masterne. Det skal her påpeges, at det ikke er påvist, at nærhed til mobilantenner har negative sundhedsmæssige konsekvenser for befolkningen, idet målinger har vist at effekten fra de radiobølger, der sendes mellem sende- og modtageantenner, ligger langt under de anbefalede grænseværdier.

Bemærkninger til naboorienteringen

Såfremt du har bemærkninger eller indsigelser til, at der eventuelt dispenseres fra nævnte bestemmelser til gennemførelse af projektet som ansøgt, skal disse være kommunen i hænde senest den 4. juli 2019.

Vi gør opmærksom på, at kommunen ikke har pligt til at rette sig efter eventuelle indsigelser, men at naboernes udtalelse alene indhentes for at give et så fyldestgørende beslutningsgrundlag som muligt. Orientering om sagens udfald vil blive fremsendt til alle, som rettidigt har indsendt bemærkninger til sagen.

Med venlig hilsen

Quang Huy Ha
byggesagsbehandler
Byplan og Byggesag
Center for By, Kultur og Borgerservice

Ansøgning og tegningsmateriale er vedlagt.

Kopi af høringsbrevet er sendt til Lindeeg, V/ Ulf Lindeneg, Frihedsmindevej 26, 4840 Nr. Alslev



Ejerforeningen Kildegården III
Københavnsvej 26 B
3650 Ølstykke

Naboorientering

Ansøgning om opførelse af en 30 m mobilmast på Bryggertorvet, matr. nr. 4 cn Ølstykke By, 3650 Ølstykke.

Der er ansøgt om tilladelse til at opføre en 30 m høj mobilmast ved husgavl på Nettobygningen på Niels Olsens vej 2a, 3650 Ølstykke.

Det ansøgte kræver dispensation fra lokalplan nr. 73 §7 stk. 7.15, der anfører, at "Bygningshøjden nord for veje a-b må ikke overstige 12 m."

Hvis du har bemærkninger til det ansøgte, skal det være kommunen i hænde senest d. 4. juli 2019.

Området hvor mobilmasten ønskes opført

Området, hvor masten ønskes placeret, er et område med blandet bolig og erhverv som dagligvarebutikker, detailbutikker, administration- og serviceerhverv typisk i stueetage med beboelse på 1. sal.

Bryggertorvet grænser op til et historisk område mod nord, med en afstand på 200 meter til Ølstykke Kirke, som oprindeligt er opført omkring 1100-tallet. Mod syd ca. 150 m ligger Frederikssundsvejen. Området er omgivet af bymæssig boligbebyggelse. Jævnfør naturbeskyttelsesloven er det forbudt indenfor 300 m til en kirke at opføre bebyggelse, som er over 8,5 m højt.

Kirkebyggelinjen har til formål at beskytte kirker, der ligger mere eller mindre åbent i landskabet mod, at der opføres bebyggelse, som virker skæmmende på kirkerne eller hindrer, at kirkerne er synlige i landskabet. I tilfælde, hvor kirken er omgivet af bymæssig bebyggelse i hele beskyttelseszonen som det ansøgte område, gælder forbuddet ikke.

Mobildækningen i området med blandet erhverv og bolig er karakteriseret som lav. Placeringen ved Bryggertorvet er derfor valgt for at kunne give borgerne og de erhvervsdrivende i området bedre dækning i form af mere kvalitet og hastighed. Det eksisterende sendeanlæg kan ikke håndtere den mængde samtale og data via tjenester som mail, web, surfing, streaming-tjeneste mm., som brugerne i området med rette kan forvente.

Når forbruget i et givent område stiger, betyder det samtidig, at dækningsområdet for det pågældende sendeanlæg/ mobilmast formindskes. Behovet for nyt sendeanlæg/ mobilmast opstår, når der konstateres et konstant højt forbrug af kapacitet i netværket, som det ikke kan honorere, uden at der opstår såvel dæknings- som kapacitetshuller. Det er netop det, som TDC kan konstatere i det ansøgte område. Nærmeste mobilmast er en 42 m høj mobilmast ved Egedal Station.

Den 18-06-2019

Sagsnr.: 18-0078

Sagsbehandler:

Quang Huy Ha

Direkte tlf.: [REDACTED]

E-mail: [REDACTED]

Egedal Rådhus

Dronning Dagmars Vej 200

3650 Ølstykke

Telefon: [REDACTED]

Mail: [REDACTED]

Web: www.egedalkommune.dk

Åbningstid

Mandag - onsdag 10.00-14.00

Torsdag 10.00-17.30

Fredag 10.00-12.00

Det har ikke været muligt at finde høje strukturer eller høje bygninger i dækningsområdet til opsætning af antenner. Den ansøgte placering er derfor valgt, da det er centralt ved Bryggertorvet, som derfor kan dække hele området. Masten kan samtidig reduceres fra en 36 m gittermast til en 30 m rørmast på grund af områdets forholdsvis høje og centrale placering.

Med det ansøgte sendeanlæg ønsker TDC at forbedre kapaciteten for GSM900, UMT2100 samt LTE 800.

Det sundhedsmæssige aspekt

Selvom det sundhedsmæssige aspekt er et emne, der diskuteres og undersøges, fordi nærhed til antennesystemer kan have negative psykologiske konsekvenser i form af utryghed og usikkerhed, er det ikke et forhold, der indgår i sagsbehandlingen. Der har været en omfattende debat om den mulige strålingsrisiko for personer, der bor eller opholder sig i nærheden af masterne. Det skal her påpeges, at det ikke er påvist, at nærhed til mobilantenner har negative sundhedsmæssige konsekvenser for befolkningen, idet målinger har vist at effekten fra de radiobølger, der sendes mellem sende- og modtageantenner, ligger langt under de anbefalede grænseværdier.

Bemærkninger til naboorienteringen

Såfremt du har bemærkninger eller indsigelser til, at der eventuelt dispenseres fra nævnte bestemmelser til gennemførelse af projektet som ansøgt, skal disse være kommunen i hænde senest den 4. juli 2019.

Vi gør opmærksom på, at kommunen ikke har pligt til at rette sig efter eventuelle indsigelser, men at naboernes udtalelse alene indhentes for at give et så fyldestgørende beslutningsgrundlag som muligt. Orientering om sagens udfald vil blive fremsendt til alle, som rettidigt har indsendt bemærkninger til sagen.

Med venlig hilsen

Quang Huy Ha
byggesagsbehandler
Byplan og Byggesag
Center for By, Kultur og Borgerservice

Ansøgning og tegningsmateriale er vedlagt.

Kopi af høringsbrevet er sendt til Lindeeg, V/ Ulf Lindeneg, Frihedsmindevej 26, 4840 Nr. Alslev



EF. Niels Olsensvej
Niels Olsens Vej 16
3650 Ølstykke

Naboorientering

Ansøgning om opførelse af en 30 m mobilmast på Bryggertorvet, matr. nr. 4 cn Ølstykke By, 3650 Ølstykke.

Der er ansøgt om tilladelse til at opføre en 30 m høj mobilmast ved husgavl på Nettobygningen på Niels Olsens vej 2a, 3650 Ølstykke.

Det ansøgte kræver dispensation fra lokalplan nr. 73 §7 stk. 7.15, der anfører, at *"Bygningshøjden nord for veje a-b må ikke overstige 12 m."*

Hvis du har bemærkninger til det ansøgte, skal det være kommunen i hænde senest d. 4. juli 2019.

Området hvor mobilmasten ønskes opført

Området, hvor masten ønskes placeret, er et område med blandet bolig og erhverv som dagligvarebutikker, detailbutikker, administration- og serviceerhverv typisk i stueetage med beboelse på 1. sal.

Bryggertorvet grænser op til et historisk område mod nord, med en afstand på 200 meter til Ølstykke Kirke, som oprindeligt er opført omkring 1100-tallet. Mod syd ca. 150 m ligger Frederikssundsvejen. Området er omgivet af bymæssig boligbebyggelse. Jævnfør naturbeskyttelsesloven er det forbudt indenfor 300 m til en kirke at opføre bebyggelse, som er over 8,5 m højt.

Kirkebyggelinjen har til formål at beskytte kirker, der ligger mere eller mindre åbent i landskabet mod, at der opføres bebyggelse, som virker skæmmende på kirkerne eller hindrer, at kirkerne er synlige i landskabet. I tilfælde, hvor kirken er omgivet af bymæssig bebyggelse i hele beskyttelseszonen som det ansøgte område, gælder forbuddet ikke.

Mobildækningen i området med blandet erhverv og bolig er karakteriseret som lav. Placeringen ved Bryggertorvet er derfor valgt for at kunne give borgerne og de erhvervsdrivende i området bedre dækning i form af mere kvalitet og hastighed. Det eksisterende sendeanlæg kan ikke håndtere den mængde samtale og data via tjenester som mail, web, surfing, streaming-tjeneste mm., som brugerne i området med rette kan forvente.

Når forbruget i et givent område stiger, betyder det samtidig, at dækningsområdet for det pågældende sendeanlæg/ mobilmast formindskes. Behovet for nyt sendeanlæg/ mobilmast opstår, når der konstateres et konstant højt forbrug af kapacitet i netværket, som det ikke kan honorere, uden at der opstår såvel dæknings- som kapacitetshuller. Det er netop det, som TDC kan konstatere i det ansøgte område. Nærmeste mobilmast er en 42 m høj mobilmast ved Egedal Station.

Den 18-06-2019

Sagsnr.: 18-0078

Sagsbehandler:

Quang Huy Ha

Direkte tlf.: [REDACTED]

E-mail: [REDACTED]

Egedal Rådhus

Dronning Dagmars Vej 200

3650 Ølstykke

Telefon: [REDACTED]

Mail: [REDACTED]

Web: www.egedalkommune.dk

Åbningstid

Mandag - onsdag 10.00-14.00

Torsdag 10.00-17.30

Fredag 10.00-12.00

Det har ikke været muligt at finde høje strukturer eller høje bygninger i dækningsområdet til opsætning af antenner. Den ansøgte placering er derfor valgt, da det er centralt ved Bryggertorvet, som derfor kan dække hele området. Masten kan samtidig reduceres fra en 36 m gittermast til en 30 m rørmast på grund af områdets forholdsvis høje og centrale placering.

Med det ansøgte sendeanlæg ønsker TDC at forbedre kapaciteten for GSM900, UMT2100 samt LTE 800.

Det sundhedsmæssige aspekt

Selvom det sundhedsmæssige aspekt er et emne, der diskuteres og undersøges, fordi nærhed til antennesystemer kan have negative psykologiske konsekvenser i form af utryghed og usikkerhed, er det ikke et forhold, der indgår i sagsbehandlingen. Der har været en omfattende debat om den mulige strålingsrisiko for personer, der bor eller opholder sig i nærheden af masterne. Det skal her påpeges, at det ikke er påvist, at nærhed til mobilantener har negative sundhedsmæssige konsekvenser for befolkningen, idet målinger har vist at effekten fra de radiobølger, der sendes mellem sende- og modtageantener, ligger langt under de anbefalede grænseværdier.

Bemærkninger til naboorienteringen

Såfremt du har bemærkninger eller indsigelser til, at der eventuelt dispenseres fra nævnte bestemmelser til gennemførelse af projektet som ansøgt, skal disse være kommunen i hænde senest den 4. juli 2019.

Vi gør opmærksom på, at kommunen ikke har pligt til at rette sig efter eventuelle indsigelser, men at naboernes udtalelse alene indhentes for at give et så fyldestgørende beslutningsgrundlag som muligt. Orientering om sagens udfald vil blive fremsendt til alle, som rettidigt har indsendt bemærkninger til sagen.

Med venlig hilsen

Quang Huy Ha
byggesagsbehandler
Byplan og Byggesag
Center for By, Kultur og Borgerservice

Ansøgning og tegningsmateriale er vedlagt.

Kopi af høringsbrevet er sendt til Lindeeg, V/ Ulf Lindeneg, Frihedsmindevej 26, 4840 Nr. Alslev



Andelsboligforeningen Kildegårdsplads
Kildegårdsvej 5
3650 Ølstykke

Naboorientering

Ansøgning om opførelse af en 30 m mobilmast på Bryggertorvet, matr. nr. 4 cn Ølstykke By, 3650 Ølstykke.

Der er ansøgt om tilladelse til at opføre en 30 m høj mobilmast ved husgavl på Nettobygningen på Niels Olsens vej 2a, 3650 Ølstykke.

Det ansøgte kræver dispensation fra lokalplan nr. 73 §7 stk. 7.15, der anfører, at *"Bygningshøjden nord for veje a-b må ikke overstige 12 m."*

Hvis du har bemærkninger til det ansøgte, skal det være kommunen i hænde senest d. 4. juli 2019.

Området hvor mobilmasten ønskes opført

Området, hvor masten ønskes placeret, er et område med blandet bolig og erhverv som dagligvarebutikker, detailbutikker, administration- og serviceerhverv typisk i stueetage med beboelse på 1. sal.

Bryggertorvet grænser op til et historisk område mod nord, med en afstand på 200 meter til Ølstykke Kirke, som oprindeligt er opført omkring 1100-tallet. Mod syd ca. 150 m ligger Frederikssundsvejen. Området er omgivet af bymæssig boligbebyggelse. Jævnfør naturbeskyttelsesloven er det forbudt indenfor 300 m til en kirke at opføre bebyggelse, som er over 8,5 m højt.

Kirkebyggelinjen har til formål at beskytte kirker, der ligger mere eller mindre åbent i landskabet mod, at der opføres bebyggelse, som virker skæmmende på kirkerne eller hindrer, at kirkerne er synlige i landskabet. I tilfælde, hvor kirken er omgivet af bymæssig bebyggelse i hele beskyttelseszonen som det ansøgte område, gælder forbuddet ikke.

Mobildækningen i området med blandet erhverv og bolig er karakteriseret som lav. Placeringen ved Bryggertorvet er derfor valgt for at kunne give borgerne og de erhvervsdrivende i området bedre dækning i form af mere kvalitet og hastighed. Det eksisterende sendeanlæg kan ikke håndtere den mængde samtale og data via tjenester som mail, web, surfing, streaming-tjeneste mm., som brugerne i området med rette kan forvente.

Når forbruget i et givent område stiger, betyder det samtidig, at dækningsområdet for det pågældende sendeanlæg/ mobilmast formindskes. Behovet for nyt sendeanlæg/ mobilmast opstår, når der konstateres et konstant højt forbrug af kapacitet i netværket, som det ikke kan honorere, uden at der opstår såvel dæknings- som kapacitetshuller. Det er netop det, som TDC kan konstatere i det ansøgte område. Nærmeste mobilmast er en 42 m høj mobilmast ved Egedal Station.

Den 18-06-2019

Sagsnr.: 18-0078

Sagsbehandler:

Quang Huy Ha

Direkte tlf.: [REDACTED]

E-mail: [REDACTED]

Egedal Rådhus

Dronning Dagmars Vej 200

3650 Ølstykke

Telefon: [REDACTED]

Mail: [REDACTED]

Web: www.egedalkommune.dk

Åbningstid

Mandag - onsdag 10.00-14.00

Torsdag 10.00-17.30

Fredag 10.00-12.00

Det har ikke været muligt at finde høje strukturer eller høje bygninger i dækningsområdet til opsætning af antenner. Den ansøgte placering er derfor valgt, da det er centralt ved Bryggertorvet, som derfor kan dække hele området. Masten kan samtidig reduceres fra en 36 m gittermast til en 30 m rørmast på grund af områdets forholdsvis høje og centrale placering.

Med det ansøgte sendeanlæg ønsker TDC at forbedre kapaciteten for GSM900, UMT2100 samt LTE 800.

Det sundhedsmæssige aspekt

Selvom det sundhedsmæssige aspekt er et emne, der diskuteres og undersøges, fordi nærhed til antennesystemer kan have negative psykologiske konsekvenser i form af utryghed og usikkerhed, er det ikke et forhold, der indgår i sagsbehandlingen. Der har været en omfattende debat om den mulige strålingsrisiko for personer, der bor eller opholder sig i nærheden af masterne. Det skal her påpeges, at det ikke er påvist, at nærhed til mobilantenner har negative sundhedsmæssige konsekvenser for befolkningen, idet målinger har vist at effekten fra de radiobølger, der sendes mellem sende- og modtageantenner, ligger langt under de anbefalede grænseværdier.

Bemærkninger til naboorienteringen

Såfremt du har bemærkninger eller indsigelser til, at der eventuelt dispenseres fra nævnte bestemmelser til gennemførelse af projektet som ansøgt, skal disse være kommunen i hænde senest den 4. juli 2019.

Vi gør opmærksom på, at kommunen ikke har pligt til at rette sig efter eventuelle indsigelser, men at naboernes udtalelse alene indhentes for at give et så fyldestgørende beslutningsgrundlag som muligt. Orientering om sagens udfald vil blive fremsendt til alle, som rettidigt har indsendt bemærkninger til sagen.

Med venlig hilsen

Quang Huy Ha
byggesagsbehandler
Byplan og Byggesag
Center for By, Kultur og Borgerservice

Ansøgning og tegningsmateriale er vedlagt.

Kopi af høringsbrevet er sendt til Lindeeg, V/ Ulf Lindeneg, Frihedsmindevej 26, 4840 Nr. Alslev



Andelsboligforeningen Kildegårdsparken II
Kildegårdsvej 5
3650 Ølstykke

Naboorientering

Ansøgning om opførelse af en 30 m mobilmast på Bryggertorvet, matr. nr. 4 cn Ølstykke By, 3650 Ølstykke.

Der er ansøgt om tilladelse til at opføre en 30 m høj mobilmast ved husgavl på Nettobygningen på Niels Olsens vej 2a, 3650 Ølstykke.

Det ansøgte kræver dispensation fra lokalplan nr. 73 §7 stk. 7.15, der anfører, at *"Bygningshøjden nord for veje a-b må ikke overstige 12 m."*

Hvis du har bemærkninger til det ansøgte, skal det være kommunen i hænde senest d. 4. juli 2019.

Området hvor mobilmasten ønskes opført

Området, hvor masten ønskes placeret, er et område med blandet bolig og erhverv som dagligvarebutikker, detailbutikker, administration- og serviceerhverv typisk i stueetage med beboelse på 1. sal.

Bryggertorvet grænser op til et historisk område mod nord, med en afstand på 200 meter til Ølstykke Kirke, som oprindeligt er opført omkring 1100-tallet. Mod syd ca. 150 m ligger Frederikssundsvejen. Området er omgivet af bymæssig boligbebyggelse. Jævnfør naturbeskyttelsesloven er det forbudt indenfor 300 m til en kirke at opføre bebyggelse, som er over 8,5 m højt.

Kirkebyggelinjen har til formål at beskytte kirker, der ligger mere eller mindre åbent i landskabet mod, at der opføres bebyggelse, som virker skæmmende på kirkerne eller hindrer, at kirkerne er synlige i landskabet. I tilfælde, hvor kirken er omgivet af bymæssig bebyggelse i hele beskyttelseszonen som det ansøgte område, gælder forbuddet ikke.

Mobildækningen i området med blandet erhverv og bolig er karakteriseret som lav. Placeringen ved Bryggertorvet er derfor valgt for at kunne give borgerne og de erhvervsdrivende i området bedre dækning i form af mere kvalitet og hastighed. Det eksisterende sendeanlæg kan ikke håndtere den mængde samtale og data via tjenester som mail, web, surfing, streaming-tjeneste mm., som brugerne i området med rette kan forvente.

Når forbruget i et givent område stiger, betyder det samtidig, at dækningsområdet for det pågældende sendeanlæg/ mobilmast formindskes. Behovet for nyt sendeanlæg/ mobilmast opstår, når der konstateres et konstant højt forbrug af kapacitet i netværket, som det ikke kan honorere, uden at der opstår såvel dæknings- som kapacitetshuller. Det er netop det, som TDC kan konstatere i det ansøgte område. Nærmeste mobilmast er en 42 m høj mobilmast ved Egedal Station.

Den 18-06-2019

Sagsnr.: 18-0078

Sagsbehandler:

Quang Huy Ha

Direkte tlf.: [REDACTED]

E-mail: [REDACTED]

Egedal Rådhus

Dronning Dagmars Vej 200

3650 Ølstykke

Telefon: [REDACTED]

Mail: [REDACTED]

Web: www.egedalkommune.dk

Åbningstid

Mandag - onsdag 10.00-14.00

Torsdag 10.00-17.30

Fredag 10.00-12.00

Det har ikke været muligt at finde høje strukturer eller høje bygninger i dækningsområdet til opsætning af antenner. Den ansøgte placering er derfor valgt, da det er centralt ved Bryggertorvet, som derfor kan dække hele området. Masten kan samtidig reduceres fra en 36 m gittermast til en 30 m rørmast på grund af områdets forholdsvis høje og centrale placering.

Med det ansøgte sendeanlæg ønsker TDC at forbedre kapaciteten for GSM900, UMT2100 samt LTE 800.

Det sundhedsmæssige aspekt

Selvom det sundhedsmæssige aspekt er et emne, der diskuteres og undersøges, fordi nærhed til antennesystemer kan have negative psykologiske konsekvenser i form af utryghed og usikkerhed, er det ikke et forhold, der indgår i sagsbehandlingen. Der har været en omfattende debat om den mulige strålingsrisiko for personer, der bor eller opholder sig i nærheden af masterne. Det skal her påpeges, at det ikke er påvist, at nærhed til mobilantenner har negative sundhedsmæssige konsekvenser for befolkningen, idet målinger har vist at effekten fra de radiobølger, der sendes mellem sende- og modtageantenner, ligger langt under de anbefalede grænseværdier.

Bemærkninger til naboorienteringen

Såfremt du har bemærkninger eller indsigelser til, at der eventuelt dispenseres fra nævnte bestemmelser til gennemførelse af projektet som ansøgt, skal disse være kommunen i hænde senest den 4. juli 2019.

Vi gør opmærksom på, at kommunen ikke har pligt til at rette sig efter eventuelle indsigelser, men at naboernes udtalelse alene indhentes for at give et så fyldestgørende beslutningsgrundlag som muligt. Orientering om sagens udfald vil blive fremsendt til alle, som rettidigt har indsendt bemærkninger til sagen.

Med venlig hilsen

Quang Huy Ha
byggesagsbehandler
Byplan og Byggesag
Center for By, Kultur og Borgerservice

Ansøgning og tegningsmateriale er vedlagt.

Kopi af høringsbrevet er sendt til Lindeeg, V/ Ulf Lindeneg, Frihedsmindevej 26, 4840 Nr. Alslev



Preisler Media
Bryggertorvet 18
3650 Ølstykke

Naboorientering

Ansøgning om opførelse af en 30 m mobilmast på Bryggertorvet, matr. nr. 4 cn Ølstykke By, 3650 Ølstykke.

Der er ansøgt om tilladelse til at opføre en 30 m høj mobilmast ved husgavl på Nettobygningen på Niels Olsens vej 2a, 3650 Ølstykke.

Det ansøgte kræver dispensation fra lokalplan nr. 73 §7 stk. 7.15, der anfører, at "Bygningshøjden nord for veje a-b må ikke overstige 12 m."

Hvis du har bemærkninger til det ansøgte, skal det være kommunen i hænde senest d. 4. juli 2019.

Området hvor mobilmasten ønskes opført

Området, hvor masten ønskes placeret, er et område med blandet bolig og erhverv som dagligvarebutikker, detailbutikker, administration- og serviceerhverv typisk i stueetage med beboelse på 1. sal.

Bryggertorvet grænser op til et historisk område mod nord, med en afstand på 200 meter til Ølstykke Kirke, som oprindeligt er opført omkring 1100-tallet. Mod syd ca. 150 m ligger Frederikssundsvejen. Området er omgivet af bymæssig boligbebyggelse. Jævnfør naturbeskyttelsesloven er det forbudt indenfor 300 m til en kirke at opføre bebyggelse, som er over 8,5 m højt.

Kirkebyggelinjen har til formål at beskytte kirker, der ligger mere eller mindre åbent i landskabet mod, at der opføres bebyggelse, som virker skæmmende på kirkerne eller hindrer, at kirkerne er synlige i landskabet. I tilfælde, hvor kirken er omgivet af bymæssig bebyggelse i hele beskyttelseszonen som det ansøgte område, gælder forbuddet ikke.

Mobildækningen i området med blandet erhverv og bolig er karakteriseret som lav. Placeringen ved Bryggertorvet er derfor valgt for at kunne give borgerne og de erhvervsdrivende i området bedre dækning i form af mere kvalitet og hastighed. Det eksisterende sendeanlæg kan ikke håndtere den mængde samtale og data via tjenester som mail, web, surfing, streaming-tjeneste mm., som brugerne i området med rette kan forvente.

Når forbruget i et givent område stiger, betyder det samtidig, at dækningsområdet for det pågældende sendeanlæg/ mobilmast formindskes. Behovet for nyt sendeanlæg/ mobilmast opstår, når der konstateres et konstant højt forbrug af kapacitet i netværket, som det ikke kan honorere, uden at der opstår såvel dæknings- som kapacitetshuller. Det er netop det, som TDC kan konstatere i det ansøgte område. Nærmeste mobilmast er en 42 m høj mobilmast ved Egedal Station.

Den 18-06-2019

Sagsnr.: 18-0078

Sagsbehandler:

Quang Huy Ha

Direkte tlf.: [REDACTED]

E-mail: [REDACTED]

Egedal Rådhus

Dronning Dagmars Vej 200

3650 Ølstykke

Telefon: [REDACTED]

Mail: [REDACTED]

Web: www.egedalkommune.dk

Åbningstid

Mandag - onsdag 10.00-14.00

Torsdag 10.00-17.30

Fredag 10.00-12.00

Det har ikke været muligt at finde høje strukturer eller høje bygninger i dækningsområdet til opsætning af antenner. Den ansøgte placering er derfor valgt, da det er centralt ved Bryggertorvet, som derfor kan dække hele området. Masten kan samtidig reduceres fra en 36 m gittermast til en 30 m rørmast på grund af områdets forholdsvis høje og centrale placering.

Med det ansøgte sendeanlæg ønsker TDC at forbedre kapaciteten for GSM900, UMT2100 samt LTE 800.

Det sundhedsmæssige aspekt

Selvom det sundhedsmæssige aspekt er et emne, der diskuteres og undersøges, fordi nærhed til antennesystemer kan have negative psykologiske konsekvenser i form af utryghed og usikkerhed, er det ikke et forhold, der indgår i sagsbehandlingen. Der har været en omfattende debat om den mulige strålingsrisiko for personer, der bor eller opholder sig i nærheden af masterne. Det skal her påpeges, at det ikke er påvist, at nærhed til mobilantenner har negative sundhedsmæssige konsekvenser for befolkningen, idet målinger har vist at effekten fra de radiobølger, der sendes mellem sende- og modtageantenner, ligger langt under de anbefalede grænseværdier.

Bemærkninger til naboorienteringen

Såfremt du har bemærkninger eller indsigelser til, at der eventuelt dispenseres fra nævnte bestemmelser til gennemførelse af projektet som ansøgt, skal disse være kommunen i hænde senest den 4. juli 2019.

Vi gør opmærksom på, at kommunen ikke har pligt til at rette sig efter eventuelle indsigelser, men at naboernes udtalelse alene indhentes for at give et så fyldestgørende beslutningsgrundlag som muligt. Orientering om sagens udfald vil blive fremsendt til alle, som rettidigt har indsendt bemærkninger til sagen.

Med venlig hilsen

Quang Huy Ha
byggesagsbehandler
Byplan og Byggesag
Center for By, Kultur og Borgerservice

Ansøgning og tegningsmateriale er vedlagt.

Kopi af høringsbrevet er sendt til Lindeeg, V/ Ulf Lindeneg, Frihedsmindevej 26, 4840 Nr. Alslev



Royal Clean - dk v/Muhammed Alli
Bryggertorvet 23
3650 Ølstykke

Naboorientering

Ansøgning om opførelse af en 30 m mobilmast på Bryggertorvet, matr. nr. 4 cn Ølstykke By, 3650 Ølstykke.

Der er ansøgt om tilladelse til at opføre en 30 m høj mobilmast ved husgavl på Nettobygningen på Niels Olsens vej 2a, 3650 Ølstykke.

Det ansøgte kræver dispensation fra lokalplan nr. 73 §7 stk. 7.15, der anfører, at "Bygningshøjden nord for veje a-b må ikke overstige 12 m."

Hvis du har bemærkninger til det ansøgte, skal det være kommunen i hænde senest d. 4. juli 2019.

Området hvor mobilmasten ønskes opført

Området, hvor masten ønskes placeret, er et område med blandet bolig og erhverv som dagligvarebutikker, detailbutikker, administration- og serviceerhverv typisk i stueetage med beboelse på 1. sal.

Bryggertorvet grænser op til et historisk område mod nord, med en afstand på 200 meter til Ølstykke Kirke, som oprindeligt er opført omkring 1100-tallet. Mod syd ca. 150 m ligger Frederikssundsvejen. Området er omgivet af bymæssig boligbebyggelse. Jævnfør naturbeskyttelsesloven er det forbudt indenfor 300 m til en kirke at opføre bebyggelse, som er over 8,5 m højt.

Kirkebyggelinjen har til formål at beskytte kirker, der ligger mere eller mindre åbent i landskabet mod, at der opføres bebyggelse, som virker skæmmende på kirkerne eller hindrer, at kirkerne er synlige i landskabet. I tilfælde, hvor kirken er omgivet af bymæssig bebyggelse i hele beskyttelseszonen som det ansøgte område, gælder forbuddet ikke.

Mobildækningen i området med blandet erhverv og bolig er karakteriseret som lav. Placeringen ved Bryggertorvet er derfor valgt for at kunne give borgerne og de erhvervsdrivende i området bedre dækning i form af mere kvalitet og hastighed. Det eksisterende sendeanlæg kan ikke håndtere den mængde samtale og data via tjenester som mail, web, surfing, streaming-tjeneste mm., som brugerne i området med rette kan forvente.

Når forbruget i et givent område stiger, betyder det samtidig, at dækningsområdet for det pågældende sendeanlæg/ mobilmast formindskes. Behovet for nyt sendeanlæg/ mobilmast opstår, når der konstateres et konstant højt forbrug af kapacitet i netværket, som det ikke kan honorere, uden at der opstår såvel dæknings- som kapacitetshuller. Det er netop det, som TDC kan konstatere i det ansøgte område. Nærmeste mobilmast er en 42 m høj mobilmast ved Egedal Station.

Den 18-06-2019

Sagsnr.: 18-0078

Sagsbehandler:

Quang Huy Ha

Direkte tlf.: [REDACTED]

E-mail: [REDACTED]

Egedal Rådhus

Dronning Dagmars Vej 200

3650 Ølstykke

Telefon: [REDACTED]

Mail: [REDACTED]

Web: www.egedalkommune.dk

Åbningstid

Mandag - onsdag 10.00-14.00

Torsdag 10.00-17.30

Fredag 10.00-12.00

Det har ikke været muligt at finde høje strukturer eller høje bygninger i dækningsområdet til opsætning af antenner. Den ansøgte placering er derfor valgt, da det er centralt ved Bryggertorvet, som derfor kan dække hele området. Masten kan samtidig reduceres fra en 36 m gittermast til en 30 m rørmast på grund af områdets forholdsvis høje og centrale placering.

Med det ansøgte sendeanlæg ønsker TDC at forbedre kapaciteten for GSM900, UMT2100 samt LTE 800.

Det sundhedsmæssige aspekt

Selvom det sundhedsmæssige aspekt er et emne, der diskuteres og undersøges, fordi nærhed til antennesystemer kan have negative psykologiske konsekvenser i form af utryghed og usikkerhed, er det ikke et forhold, der indgår i sagsbehandlingen. Der har været en omfattende debat om den mulige strålingsrisiko for personer, der bor eller opholder sig i nærheden af masterne. Det skal her påpeges, at det ikke er påvist, at nærhed til mobilantenner har negative sundhedsmæssige konsekvenser for befolkningen, idet målinger har vist at effekten fra de radiobølger, der sendes mellem sende- og modtageantenner, ligger langt under de anbefalede grænseværdier.

Bemærkninger til naboorienteringen

Såfremt du har bemærkninger eller indsigelser til, at der eventuelt dispenseres fra nævnte bestemmelser til gennemførelse af projektet som ansøgt, skal disse være kommunen i hænde senest den 4. juli 2019.

Vi gør opmærksom på, at kommunen ikke har pligt til at rette sig efter eventuelle indsigelser, men at naboernes udtalelse alene indhentes for at give et så fyldestgørende beslutningsgrundlag som muligt. Orientering om sagens udfald vil blive fremsendt til alle, som rettidigt har indsendt bemærkninger til sagen.

Med venlig hilsen

Quang Huy Ha
byggesagsbehandler
Byplan og Byggesag
Center for By, Kultur og Borgerservice

Ansøgning og tegningsmateriale er vedlagt.

Kopi af høringsbrevet er sendt til Lindeeg, V/ Ulf Lindeneg, Frihedsmindevej 26, 4840 Nr. Alslev



E/F Niels Olsensvej 1
Vodroffsvej 61, 1. tv
1900 Frederiksberg C

Naboorientering

Ansøgning om opførelse af en 30 m mobilmast på Bryggertorvet, matr. nr. 4 cn Ølstykke By, 3650 Ølstykke.

Der er ansøgt om tilladelse til at opføre en 30 m høj mobilmast ved husgavl på Nettobygningen på Niels Olsens vej 2a, 3650 Ølstykke.

Det ansøgte kræver dispensation fra lokalplan nr. 73 §7 stk. 7.15, der anfører, at *"Bygningshøjden nord for veje a-b må ikke overstige 12 m."*

Hvis du har bemærkninger til det ansøgte, skal det være kommunen i hænde senest d. 4. juli 2019.

Området hvor mobilmasten ønskes opført

Området, hvor masten ønskes placeret, er et område med blandet bolig og erhverv som dagligvarebutikker, detailbutikker, administration- og serviceerhverv typisk i stueetage med beboelse på 1. sal.

Bryggertorvet grænser op til et historisk område mod nord, med en afstand på 200 meter til Ølstykke Kirke, som oprindeligt er opført omkring 1100-tallet. Mod syd ca. 150 m ligger Frederikssundsvejen. Området er omgivet af bymæssig boligbebyggelse. Jævnfør naturbeskyttelsesloven er det forbudt indenfor 300 m til en kirke at opføre bebyggelse, som er over 8,5 m højt.

Kirkebyggelinjen har til formål at beskytte kirker, der ligger mere eller mindre åbent i landskabet mod, at der opføres bebyggelse, som virker skæmmende på kirkerne eller hindrer, at kirkerne er synlige i landskabet. I tilfælde, hvor kirken er omgivet af bymæssig bebyggelse i hele beskyttelseszonen som det ansøgte område, gælder forbuddet ikke.

Mobildækningen i området med blandet erhverv og bolig er karakteriseret som lav. Placeringen ved Bryggertorvet er derfor valgt for at kunne give borgerne og de erhvervsdrivende i området bedre dækning i form af mere kvalitet og hastighed. Det eksisterende sendeanlæg kan ikke håndtere den mængde samtale og data via tjenester som mail, web, surfing, streaming-tjeneste mm., som brugerne i området med rette kan forvente.

Når forbruget i et givent område stiger, betyder det samtidig, at dækningsområdet for det pågældende sendeanlæg/ mobilmast formindskes. Behovet for nyt sendeanlæg/ mobilmast opstår, når der konstateres et konstant højt forbrug af kapacitet i netværket, som det ikke kan honorere, uden at der opstår såvel dæknings- som kapacitetshuller. Det er netop det, som TDC kan konstatere i det ansøgte område. Nærmeste mobilmast er en 42 m høj mobilmast ved Egedal Station.

Den 18-06-2019

Sagsnr.: 18-0078

Sagsbehandler:

Quang Huy Ha

Direkte tlf.: [REDACTED]

E-mail: [REDACTED]

Egedal Rådhus

Dronning Dagmars Vej 200

3650 Ølstykke

Telefon: [REDACTED]

Mail: [REDACTED]

Web: www.egedalkommune.dk

Åbningstid

Mandag - onsdag 10.00-14.00

Torsdag 10.00-17.30

Fredag 10.00-12.00

Det har ikke været muligt at finde høje strukturer eller høje bygninger i dækningsområdet til opsætning af antenner. Den ansøgte placering er derfor valgt, da det er centralt ved Bryggertorvet, som derfor kan dække hele området. Masten kan samtidig reduceres fra en 36 m gittermast til en 30 m rørmast på grund af områdets forholdsvis høje og centrale placering.

Med det ansøgte sendeanlæg ønsker TDC at forbedre kapaciteten for GSM900, UMT2100 samt LTE 800.

Det sundhedsmæssige aspekt

Selvom det sundhedsmæssige aspekt er et emne, der diskuteres og undersøges, fordi nærhed til antennesystemer kan have negative psykologiske konsekvenser i form af utryghed og usikkerhed, er det ikke et forhold, der indgår i sagsbehandlingen. Der har været en omfattende debat om den mulige strålingsrisiko for personer, der bor eller opholder sig i nærheden af masterne. Det skal her påpeges, at det ikke er påvist, at nærhed til mobilantenner har negative sundhedsmæssige konsekvenser for befolkningen, idet målinger har vist at effekten fra de radiobølger, der sendes mellem sende- og modtageantenner, ligger langt under de anbefalede grænseværdier.

Bemærkninger til naboorienteringen

Såfremt du har bemærkninger eller indsigelser til, at der eventuelt dispenseres fra nævnte bestemmelser til gennemførelse af projektet som ansøgt, skal disse være kommunen i hænde senest den 4. juli 2019.

Vi gør opmærksom på, at kommunen ikke har pligt til at rette sig efter eventuelle indsigelser, men at naboernes udtalelse alene indhentes for at give et så fyldestgørende beslutningsgrundlag som muligt. Orientering om sagens udfald vil blive fremsendt til alle, som rettidigt har indsendt bemærkninger til sagen.

Med venlig hilsen

Quang Huy Ha
byggesagsbehandler
Byplan og Byggesag
Center for By, Kultur og Borgerservice

Ansøgning og tegningsmateriale er vedlagt.

Kopi af høringsbrevet er sendt til Lindeeg, V/ Ulf Lindeneg, Frihedsmindevej 26, 4840 Nr. Alslev



Ølstykke Kro v/Sanni Jensen
Københavnsvej 23
3650 Ølstykke

Naboorientering

Ansøgning om opførelse af en 30 m mobilmast på Bryggertorvet, matr. nr. 4 cn Ølstykke By, 3650 Ølstykke.

Der er ansøgt om tilladelse til at opføre en 30 m høj mobilmast ved husgavl på Nettobygningen på Niels Olsens vej 2a, 3650 Ølstykke.

Det ansøgte kræver dispensation fra lokalplan nr. 73 §7 stk. 7.15, der anfører, at *"Bygningshøjden nord for veje a-b må ikke overstige 12 m."*

Hvis du har bemærkninger til det ansøgte, skal det være kommunen i hænde senest d. 4. juli 2019.

Området hvor mobilmasten ønskes opført

Området, hvor masten ønskes placeret, er et område med blandet bolig og erhverv som dagligvarebutikker, detailbutikker, administration- og serviceerhverv typisk i stueetage med beboelse på 1. sal.

Bryggertorvet grænser op til et historisk område mod nord, med en afstand på 200 meter til Ølstykke Kirke, som oprindeligt er opført omkring 1100-tallet. Mod syd ca. 150 m ligger Frederikssundsvejen. Området er omgivet af bymæssig boligbebyggelse. Jævnfør naturbeskyttelsesloven er det forbudt indenfor 300 m til en kirke at opføre bebyggelse, som er over 8,5 m højt.

Kirkebyggelinjen har til formål at beskytte kirker, der ligger mere eller mindre åbent i landskabet mod, at der opføres bebyggelse, som virker skæmmende på kirkerne eller hindrer, at kirkerne er synlige i landskabet. I tilfælde, hvor kirken er omgivet af bymæssig bebyggelse i hele beskyttelseszonen som det ansøgte område, gælder forbuddet ikke.

Mobildækningen i området med blandet erhverv og bolig er karakteriseret som lav. Placeringen ved Bryggertorvet er derfor valgt for at kunne give borgerne og de erhvervsdrivende i området bedre dækning i form af mere kvalitet og hastighed. Det eksisterende sendeanlæg kan ikke håndtere den mængde samtale og data via tjenester som mail, web, surfing, streaming-tjeneste mm., som brugerne i området med rette kan forvente.

Når forbruget i et givent område stiger, betyder det samtidig, at dækningsområdet for det pågældende sendeanlæg/ mobilmast formindskes. Behovet for nyt sendeanlæg/ mobilmast opstår, når der konstateres et konstant højt forbrug af kapacitet i netværket, som det ikke kan honorere, uden at der opstår såvel dæknings- som kapacitetshuller. Det er netop det, som TDC kan konstatere i det ansøgte område. Nærmeste mobilmast er en 42 m høj mobilmast ved Egedal Station.

Den 18-06-2019

Sagsnr.: 18-0078

Sagsbehandler:

Quang Huy Ha

Direkte tlf.: [redacted]

E-mail: [redacted]

Egedal Rådhus
Dronning Dagmars Vej 200
3650 Ølstykke

Telefon: [redacted]

Mail: [redacted]

Web: www.egedalkommune.dk

Åbningstid

Mandag - onsdag	10.00-14.00
Torsdag	10.00-17.30
Fredag	10.00-12.00

Det har ikke været muligt at finde høje strukturer eller høje bygninger i dækningsområdet til opsætning af antenner. Den ansøgte placering er derfor valgt, da det er centralt ved Bryggertorvet, som derfor kan dække hele området. Masten kan samtidig reduceres fra en 36 m gittermast til en 30 m rørmast på grund af områdets forholdsvis høje og centrale placering.

Med det ansøgte sendeanlæg ønsker TDC at forbedre kapaciteten for GSM900, UMT2100 samt LTE 800.

Det sundhedsmæssige aspekt

Selvom det sundhedsmæssige aspekt er et emne, der diskuteres og undersøges, fordi nærhed til antennesystemer kan have negative psykologiske konsekvenser i form af utryghed og usikkerhed, er det ikke et forhold, der indgår i sagsbehandlingen. Der har været en omfattende debat om den mulige strålingsrisiko for personer, der bor eller opholder sig i nærheden af masterne. Det skal her påpeges, at det ikke er påvist, at nærhed til mobilantenner har negative sundhedsmæssige konsekvenser for befolkningen, idet målinger har vist at effekten fra de radiobølger, der sendes mellem sende- og modtageantenner, ligger langt under de anbefalede grænseværdier.

Bemærkninger til naboorienteringen

Såfremt du har bemærkninger eller indsigelser til, at der eventuelt dispenseres fra nævnte bestemmelser til gennemførelse af projektet som ansøgt, skal disse være kommunen i hænde senest den 4. juli 2019.

Vi gør opmærksom på, at kommunen ikke har pligt til at rette sig efter eventuelle indsigelser, men at naboernes udtalelse alene indhentes for at give et så fyldestgørende beslutningsgrundlag som muligt. Orientering om sagens udfald vil blive fremsendt til alle, som rettidigt har indsendt bemærkninger til sagen.

Med venlig hilsen

Quang Huy Ha
byggesagsbehandler
Byplan og Byggesag
Center for By, Kultur og Borgerservice

Ansøgning og tegningsmateriale er vedlagt.

Kopi af høringsbrevet er sendt til Lindeeg, V/ Ulf Lindeneg, Frihedsmindevej 26, 4840 Nr. Alslev



Grundejerforeningen Ved Gadekæret
Ved Gadekæret 5
3650 Ølstykke

Naboorientering

Ansøgning om opførelse af en 30 m mobilmast på Bryggertorvet, matr. nr. 4 cn Ølstykke By, 3650 Ølstykke.

Der er ansøgt om tilladelse til at opføre en 30 m høj mobilmast ved husgavl på Nettobygningen på Niels Olsens vej 2a, 3650 Ølstykke.

Det ansøgte kræver dispensation fra lokalplan nr. 73 §7 stk. 7.15, der anfører, at *"Bygningshøjden nord for veje a-b må ikke overstige 12 m."*

Hvis du har bemærkninger til det ansøgte, skal det være kommunen i hænde senest d. 4. juli 2019.

Området hvor mobilmasten ønskes opført

Området, hvor masten ønskes placeret, er et område med blandet bolig og erhverv som dagligvarebutikker, detailbutikker, administration- og serviceerhverv typisk i stueetage med beboelse på 1. sal.

Bryggertorvet grænser op til et historisk område mod nord, med en afstand på 200 meter til Ølstykke Kirke, som oprindeligt er opført omkring 1100-tallet. Mod syd ca. 150 m ligger Frederikssundsvejen. Området er omgivet af bymæssig boligbebyggelse. Jævnfør naturbeskyttelsesloven er det forbudt indenfor 300 m til en kirke at opføre bebyggelse, som er over 8,5 m højt.

Kirkebyggelinjen har til formål at beskytte kirker, der ligger mere eller mindre åbent i landskabet mod, at der opføres bebyggelse, som virker skæmmende på kirkerne eller hindrer, at kirkerne er synlige i landskabet. I tilfælde, hvor kirken er omgivet af bymæssig bebyggelse i hele beskyttelseszonen som det ansøgte område, gælder forbuddet ikke.

Mobildækningen i området med blandet erhverv og bolig er karakteriseret som lav. Placeringen ved Bryggertorvet er derfor valgt for at kunne give borgerne og de erhvervsdrivende i området bedre dækning i form af mere kvalitet og hastighed. Det eksisterende sendeanlæg kan ikke håndtere den mængde samtale og data via tjenester som mail, web, surfing, streaming-tjeneste mm., som brugerne i området med rette kan forvente.

Når forbruget i et givent område stiger, betyder det samtidig, at dækningsområdet for det pågældende sendeanlæg/ mobilmast formindskes. Behovet for nyt sendeanlæg/ mobilmast opstår, når der konstateres et konstant højt forbrug af kapacitet i netværket, som det ikke kan honorere, uden at der opstår såvel dæknings- som kapacitetshuller. Det er netop det, som TDC kan konstatere i det ansøgte område. Nærmeste mobilmast er en 42 m høj mobilmast ved Egedal Station.

Den 18-06-2019

Sagsnr.: 18-0078

Sagsbehandler:

Quang Huy Ha

Direkte tlf.: [REDACTED]

E-mail: [REDACTED]

Egedal Rådhus

Dronning Dagmars Vej 200

3650 Ølstykke

Telefon: [REDACTED]

Mail: [REDACTED]

Web: www.egedalkommune.dk

Åbningstid

Mandag - onsdag 10.00-14.00

Torsdag 10.00-17.30

Fredag 10.00-12.00

Det har ikke været muligt at finde høje strukturer eller høje bygninger i dækningsområdet til opsætning af antenner. Den ansøgte placering er derfor valgt, da det er centralt ved Bryggertorvet, som derfor kan dække hele området. Masten kan samtidig reduceres fra en 36 m gittermast til en 30 m rørmast på grund af områdets forholdsvis høje og centrale placering.

Med det ansøgte sendeanlæg ønsker TDC at forbedre kapaciteten for GSM900, UMT2100 samt LTE 800.

Det sundhedsmæssige aspekt

Selvom det sundhedsmæssige aspekt er et emne, der diskuteres og undersøges, fordi nærhed til antennesystemer kan have negative psykologiske konsekvenser i form af utryghed og usikkerhed, er det ikke et forhold, der indgår i sagsbehandlingen. Der har været en omfattende debat om den mulige strålingsrisiko for personer, der bor eller opholder sig i nærheden af masterne. Det skal her påpeges, at det ikke er påvist, at nærhed til mobilantenner har negative sundhedsmæssige konsekvenser for befolkningen, idet målinger har vist at effekten fra de radiobølger, der sendes mellem sende- og modtageantenner, ligger langt under de anbefalede grænseværdier.

Bemærkninger til naboorienteringen

Såfremt du har bemærkninger eller indsigelser til, at der eventuelt dispenseres fra nævnte bestemmelser til gennemførelse af projektet som ansøgt, skal disse være kommunen i hænde senest den 4. juli 2019.

Vi gør opmærksom på, at kommunen ikke har pligt til at rette sig efter eventuelle indsigelser, men at naboernes udtalelse alene indhentes for at give et så fyldestgørende beslutningsgrundlag som muligt. Orientering om sagens udfald vil blive fremsendt til alle, som rettidigt har indsendt bemærkninger til sagen.

Med venlig hilsen

Quang Huy Ha
byggesagsbehandler
Byplan og Byggesag
Center for By, Kultur og Borgerservice

Ansøgning og tegningsmateriale er vedlagt.

Kopi af høringsbrevet er sendt til Lindeeg, V/ Ulf Lindeneg, Frihedsmindevej 26, 4840 Nr. Alslev



Charlottehøjen
Københavnsvej 34
3650 Ølstykke

Naboorientering

Ansøgning om opførelse af en 30 m mobilmast på Bryggertorvet, matr. nr. 4 cn Ølstykke By, 3650 Ølstykke.

Der er ansøgt om tilladelse til at opføre en 30 m høj mobilmast ved husgavl på Nettobygningen på Niels Olsens vej 2a, 3650 Ølstykke.

Det ansøgte kræver dispensation fra lokalplan nr. 73 §7 stk. 7.15, der anfører, at *"Bygningshøjden nord for veje a-b må ikke overstige 12 m."*

Hvis du har bemærkninger til det ansøgte, skal det være kommunen i hænde senest d. 4. juli 2019.

Området hvor mobilmasten ønskes opført

Området, hvor masten ønskes placeret, er et område med blandet bolig og erhverv som dagligvarebutikker, detailbutikker, administration- og serviceerhverv typisk i stueetage med beboelse på 1. sal.

Bryggertorvet grænser op til et historisk område mod nord, med en afstand på 200 meter til Ølstykke Kirke, som oprindeligt er opført omkring 1100-tallet. Mod syd ca. 150 m ligger Frederikssundsvejen. Området er omgivet af bymæssig boligbebyggelse. Jævnfør naturbeskyttelsesloven er det forbudt indenfor 300 m til en kirke at opføre bebyggelse, som er over 8,5 m højt.

Kirkebyggelinjen har til formål at beskytte kirker, der ligger mere eller mindre åbent i landskabet mod, at der opføres bebyggelse, som virker skæmmende på kirkerne eller hindrer, at kirkerne er synlige i landskabet. I tilfælde, hvor kirken er omgivet af bymæssig bebyggelse i hele beskyttelseszonen som det ansøgte område, gælder forbuddet ikke.

Mobildækningen i området med blandet erhverv og bolig er karakteriseret som lav. Placeringen ved Bryggertorvet er derfor valgt for at kunne give borgerne og de erhvervsdrivende i området bedre dækning i form af mere kvalitet og hastighed. Det eksisterende sendeanlæg kan ikke håndtere den mængde samtale og data via tjenester som mail, web, surfing, streaming-tjeneste mm., som brugerne i området med rette kan forvente.

Når forbruget i et givent område stiger, betyder det samtidig, at dækningsområdet for det pågældende sendeanlæg/ mobilmast formindskes. Behovet for nyt sendeanlæg/ mobilmast opstår, når der konstateres et konstant højt forbrug af kapacitet i netværket, som det ikke kan honorere, uden at der opstår såvel dæknings- som kapacitetshuller. Det er netop det, som TDC kan konstatere i det ansøgte område. Nærmeste mobilmast er en 42 m høj mobilmast ved Egedal Station.

Den 18-06-2019

Sagsnr.: 18-0078

Sagsbehandler:

Quang Huy Ha

Direkte tlf.: [REDACTED]

E-mail: [REDACTED]

Egedal Rådhus

Dronning Dagmars Vej 200

3650 Ølstykke

Telefon: [REDACTED]

Mail: [REDACTED]

Web: www.egedalkommune.dk

Åbningstid

Mandag - onsdag 10.00-14.00

Torsdag 10.00-17.30

Fredag 10.00-12.00

Det har ikke været muligt at finde høje strukturer eller høje bygninger i dækningsområdet til opsætning af antenner. Den ansøgte placering er derfor valgt, da det er centralt ved Bryggertorvet, som derfor kan dække hele området. Masten kan samtidig reduceres fra en 36 m gittermast til en 30 m rørmast på grund af områdets forholdsvis høje og centrale placering.

Med det ansøgte sendeanlæg ønsker TDC at forbedre kapaciteten for GSM900, UMT2100 samt LTE 800.

Det sundhedsmæssige aspekt

Selvom det sundhedsmæssige aspekt er et emne, der diskuteres og undersøges, fordi nærhed til antennesystemer kan have negative psykologiske konsekvenser i form af utryghed og usikkerhed, er det ikke et forhold, der indgår i sagsbehandlingen. Der har været en omfattende debat om den mulige strålingsrisiko for personer, der bor eller opholder sig i nærheden af masterne. Det skal her påpeges, at det ikke er påvist, at nærhed til mobilantenner har negative sundhedsmæssige konsekvenser for befolkningen, idet målinger har vist at effekten fra de radiobølger, der sendes mellem sende- og modtageantenner, ligger langt under de anbefalede grænseværdier.

Bemærkninger til naboorienteringen

Såfremt du har bemærkninger eller indsigelser til, at der eventuelt dispenseres fra nævnte bestemmelser til gennemførelse af projektet som ansøgt, skal disse være kommunen i hænde senest den 4. juli 2019.

Vi gør opmærksom på, at kommunen ikke har pligt til at rette sig efter eventuelle indsigelser, men at naboernes udtalelse alene indhentes for at give et så fyldestgørende beslutningsgrundlag som muligt. Orientering om sagens udfald vil blive fremsendt til alle, som rettidigt har indsendt bemærkninger til sagen.

Med venlig hilsen

Quang Huy Ha
byggesagsbehandler
Byplan og Byggesag
Center for By, Kultur og Borgerservice

Ansøgning og tegningsmateriale er vedlagt.

Kopi af høringsbrevet er sendt til Lindeeg, V/ Ulf Lindeneg, Frihedsmindevej 26, 4840 Nr. Alslev



NETTO
Niels Olsens Vej 2 A
3650 Ølstykke

Naboorientering

Ansøgning om opførelse af en 30 m mobilmast på Bryggertorvet, matr. nr. 4 cn Ølstykke By, 3650 Ølstykke.

Der er ansøgt om tilladelse til at opføre en 30 m høj mobilmast ved husgavl på Nettobygningen på Niels Olsens vej 2a, 3650 Ølstykke.

Det ansøgte kræver dispensation fra lokalplan nr. 73 §7 stk. 7.15, der anfører, at *"Bygningshøjden nord for veje a-b må ikke overstige 12 m."*

Hvis du har bemærkninger til det ansøgte, skal det være kommunen i hænde senest d. 4. juli 2019.

Området hvor mobilmasten ønskes opført

Området, hvor masten ønskes placeret, er et område med blandet bolig og erhverv som dagligvarebutikker, detailbutikker, administration- og serviceerhverv typisk i stueetage med beboelse på 1. sal.

Bryggertorvet grænser op til et historisk område mod nord, med en afstand på 200 meter til Ølstykke Kirke, som oprindeligt er opført omkring 1100-tallet. Mod syd ca. 150 m ligger Frederikssundsvejen. Området er omgivet af bymæssig boligbebyggelse. Jævnfør naturbeskyttelsesloven er det forbudt indenfor 300 m til en kirke at opføre bebyggelse, som er over 8,5 m højt.

Kirkebyggelinjen har til formål at beskytte kirker, der ligger mere eller mindre åbent i landskabet mod, at der opføres bebyggelse, som virker skæmmende på kirkerne eller hindrer, at kirkerne er synlige i landskabet. I tilfælde, hvor kirken er omgivet af bymæssig bebyggelse i hele beskyttelseszonen som det ansøgte område, gælder forbuddet ikke.

Mobildækningen i området med blandet erhverv og bolig er karakteriseret som lav. Placeringen ved Bryggertorvet er derfor valgt for at kunne give borgerne og de erhvervsdrivende i området bedre dækning i form af mere kvalitet og hastighed. Det eksisterende sendeanlæg kan ikke håndtere den mængde samtale og data via tjenester som mail, web, surfing, streaming-tjeneste mm., som brugerne i området med rette kan forvente.

Når forbruget i et givent område stiger, betyder det samtidig, at dækningsområdet for det pågældende sendeanlæg/ mobilmast formindskes. Behovet for nyt sendeanlæg/ mobilmast opstår, når der konstateres et konstant højt forbrug af kapacitet i netværket, som det ikke kan honorere, uden at der opstår såvel dæknings- som kapacitetshuller. Det er netop det, som TDC kan konstatere i det ansøgte område. Nærmeste mobilmast er en 42 m høj mobilmast ved Egedal Station.

Den 18-06-2019

Sagsnr.: 18-0078

Sagsbehandler:

Quang Huy Ha

Direkte tlf.: [REDACTED]

E-mail: [REDACTED]

Egedal Rådhus

Dronning Dagmars Vej 200

3650 Ølstykke

Telefon: [REDACTED]

Mail: [REDACTED]

Web: www.egedalkommune.dk

Åbningstid

Mandag - onsdag 10.00-14.00

Torsdag 10.00-17.30

Fredag 10.00-12.00

Det har ikke været muligt at finde høje strukturer eller høje bygninger i dækningsområdet til opsætning af antenner. Den ansøgte placering er derfor valgt, da det er centralt ved Bryggertorvet, som derfor kan dække hele området. Masten kan samtidig reduceres fra en 36 m gittermast til en 30 m rørmast på grund af områdets forholdsvis høje og centrale placering.

Med det ansøgte sendeanlæg ønsker TDC at forbedre kapaciteten for GSM900, UMT2100 samt LTE 800.

Det sundhedsmæssige aspekt

Selvom det sundhedsmæssige aspekt er et emne, der diskuteres og undersøges, fordi nærhed til antennesystemer kan have negative psykologiske konsekvenser i form af utryghed og usikkerhed, er det ikke et forhold, der indgår i sagsbehandlingen. Der har været en omfattende debat om den mulige strålingsrisiko for personer, der bor eller opholder sig i nærheden af masterne. Det skal her påpeges, at det ikke er påvist, at nærhed til mobilantenner har negative sundhedsmæssige konsekvenser for befolkningen, idet målinger har vist at effekten fra de radiobølger, der sendes mellem sende- og modtageantenner, ligger langt under de anbefalede grænseværdier.

Bemærkninger til naboorienteringen

Såfremt du har bemærkninger eller indsigelser til, at der eventuelt dispenseres fra nævnte bestemmelser til gennemførelse af projektet som ansøgt, skal disse være kommunen i hænde senest den 4. juli 2019.

Vi gør opmærksom på, at kommunen ikke har pligt til at rette sig efter eventuelle indsigelser, men at naboernes udtalelse alene indhentes for at give et så fyldestgørende beslutningsgrundlag som muligt. Orientering om sagens udfald vil blive fremsendt til alle, som rettidigt har indsendt bemærkninger til sagen.

Med venlig hilsen

Quang Huy Ha
byggesagsbehandler
Byplan og Byggesag
Center for By, Kultur og Borgerservice

Ansøgning og tegningsmateriale er vedlagt.

Kopi af høringsbrevet er sendt til Lindeeg, V/ Ulf Lindeneg, Frihedsmindevej 26, 4840 Nr. Alslev



God Stil
Bryggertorvet 18
3650 Ølstykke

Naboorientering

Ansøgning om opførelse af en 30 m mobilmast på Bryggertorvet, matr. nr. 4 cn Ølstykke By, 3650 Ølstykke.

Der er ansøgt om tilladelse til at opføre en 30 m høj mobilmast ved husgavl på Nettobygningen på Niels Olsens vej 2a, 3650 Ølstykke.

Det ansøgte kræver dispensation fra lokalplan nr. 73 §7 stk. 7.15, der anfører, at *"Bygningshøjden nord for veje a-b må ikke overstige 12 m."*

Hvis du har bemærkninger til det ansøgte, skal det være kommunen i hænde senest d. 4. juli 2019.

Området hvor mobilmasten ønskes opført

Området, hvor masten ønskes placeret, er et område med blandet bolig og erhverv som dagligvarebutikker, detailbutikker, administration- og serviceerhverv typisk i stueetage med beboelse på 1. sal.

Bryggertorvet grænser op til et historisk område mod nord, med en afstand på 200 meter til Ølstykke Kirke, som oprindeligt er opført omkring 1100-tallet. Mod syd ca. 150 m ligger Frederikssundsvejen. Området er omgivet af bymæssig boligbebyggelse. Jævnfør naturbeskyttelsesloven er det forbudt indenfor 300 m til en kirke at opføre bebyggelse, som er over 8,5 m højt.

Kirkebyggelinjen har til formål at beskytte kirker, der ligger mere eller mindre åbent i landskabet mod, at der opføres bebyggelse, som virker skæmmende på kirkerne eller hindrer, at kirkerne er synlige i landskabet. I tilfælde, hvor kirken er omgivet af bymæssig bebyggelse i hele beskyttelseszonen som det ansøgte område, gælder forbuddet ikke.

Mobildækningen i området med blandet erhverv og bolig er karakteriseret som lav. Placeringen ved Bryggertorvet er derfor valgt for at kunne give borgerne og de erhvervsdrivende i området bedre dækning i form af mere kvalitet og hastighed. Det eksisterende sendeanlæg kan ikke håndtere den mængde samtale og data via tjenester som mail, web, surfing, streaming-tjeneste mm., som brugerne i området med rette kan forvente.

Når forbruget i et givent område stiger, betyder det samtidig, at dækningsområdet for det pågældende sendeanlæg/ mobilmast formindskes. Behovet for nyt sendeanlæg/ mobilmast opstår, når der konstateres et konstant højt forbrug af kapacitet i netværket, som det ikke kan honorere, uden at der opstår såvel dæknings- som kapacitetshuller. Det er netop det, som TDC kan konstatere i det ansøgte område. Nærmeste mobilmast er en 42 m høj mobilmast ved Egedal Station.

Den 18-06-2019

Sagsnr.: 18-0078

Sagsbehandler:

Quang Huy Ha

Direkte tlf.: [REDACTED]

E-mail: [REDACTED]

Egedal Rådhus

Dronning Dagmars Vej 200

3650 Ølstykke

Telefon: [REDACTED]

Mail: [REDACTED]

Web: www.egedalkommune.dk

Åbningstid

Mandag - onsdag 10.00-14.00

Torsdag 10.00-17.30

Fredag 10.00-12.00

Det har ikke været muligt at finde høje strukturer eller høje bygninger i dækningsområdet til opsætning af antenner. Den ansøgte placering er derfor valgt, da det er centralt ved Bryggertorvet, som derfor kan dække hele området. Masten kan samtidig reduceres fra en 36 m gittermast til en 30 m rørmast på grund af områdets forholdsvis høje og centrale placering.

Med det ansøgte sendeanlæg ønsker TDC at forbedre kapaciteten for GSM900, UMT2100 samt LTE 800.

Det sundhedsmæssige aspekt

Selvom det sundhedsmæssige aspekt er et emne, der diskuteres og undersøges, fordi nærhed til antennesystemer kan have negative psykologiske konsekvenser i form af utryghed og usikkerhed, er det ikke et forhold, der indgår i sagsbehandlingen. Der har været en omfattende debat om den mulige strålingsrisiko for personer, der bor eller opholder sig i nærheden af masterne. Det skal her påpeges, at det ikke er påvist, at nærhed til mobilantenner har negative sundhedsmæssige konsekvenser for befolkningen, idet målinger har vist at effekten fra de radiobølger, der sendes mellem sende- og modtageantenner, ligger langt under de anbefalede grænseværdier.

Bemærkninger til naboorienteringen

Såfremt du har bemærkninger eller indsigelser til, at der eventuelt dispenseres fra nævnte bestemmelser til gennemførelse af projektet som ansøgt, skal disse være kommunen i hænde senest den 4. juli 2019.

Vi gør opmærksom på, at kommunen ikke har pligt til at rette sig efter eventuelle indsigelser, men at naboernes udtalelse alene indhentes for at give et så fyldestgørende beslutningsgrundlag som muligt. Orientering om sagens udfald vil blive fremsendt til alle, som rettidigt har indsendt bemærkninger til sagen.

Med venlig hilsen

Quang Huy Ha
byggesagsbehandler
Byplan og Byggesag
Center for By, Kultur og Borgerservice

Ansøgning og tegningsmateriale er vedlagt.

Kopi af høringsbrevet er sendt til Lindeeg, V/ Ulf Lindeneg, Frihedsmindevej 26, 4840 Nr. Alslev



Tandlægerne Lisbeth Eldrup og Louise Jensen I/S
Bryggertorvet 16
3650 Ølstykke

Naboorientering

Ansøgning om opførelse af en 30 m mobilmast på Bryggertorvet, matr. nr. 4 cn Ølstykke By, 3650 Ølstykke.

Der er ansøgt om tilladelse til at opføre en 30 m høj mobilmast ved husgavl på Nettobygningen på Niels Olsens vej 2a, 3650 Ølstykke.

Det ansøgte kræver dispensation fra lokalplan nr. 73 §7 stk. 7.15, der anfører, at *"Bygningshøjden nord for veje a-b må ikke overstige 12 m."*

Hvis du har bemærkninger til det ansøgte, skal det være kommunen i hænde senest d. 4. juli 2019.

Området hvor mobilmasten ønskes opført

Området, hvor masten ønskes placeret, er et område med blandet bolig og erhverv som dagligvarebutikker, detailbutikker, administration- og serviceerhverv typisk i stueetage med beboelse på 1. sal.

Bryggertorvet grænser op til et historisk område mod nord, med en afstand på 200 meter til Ølstykke Kirke, som oprindeligt er opført omkring 1100-tallet. Mod syd ca. 150 m ligger Frederikssundsvejen. Området er omgivet af bymæssig boligbebyggelse. Jævnfør naturbeskyttelsesloven er det forbudt indenfor 300 m til en kirke at opføre bebyggelse, som er over 8,5 m højt.

Kirkebyggelinjen har til formål at beskytte kirker, der ligger mere eller mindre åbent i landskabet mod, at der opføres bebyggelse, som virker skæmmende på kirkerne eller hindrer, at kirkerne er synlige i landskabet. I tilfælde, hvor kirken er omgivet af bymæssig bebyggelse i hele beskyttelseszonen som det ansøgte område, gælder forbuddet ikke.

Mobildækningen i området med blandet erhverv og bolig er karakteriseret som lav. Placeringen ved Bryggertorvet er derfor valgt for at kunne give borgerne og de erhvervsdrivende i området bedre dækning i form af mere kvalitet og hastighed. Det eksisterende sendeanlæg kan ikke håndtere den mængde samtale og data via tjenester som mail, web, surfing, streaming-tjeneste mm., som brugerne i området med rette kan forvente.

Når forbruget i et givent område stiger, betyder det samtidig, at dækningsområdet for det pågældende sendeanlæg/ mobilmast formindskes. Behovet for nyt sendeanlæg/ mobilmast opstår, når der konstateres et konstant højt forbrug af kapacitet i netværket, som det ikke kan honorere, uden at der opstår såvel dæknings- som kapacitetshuller. Det er netop det, som TDC kan konstatere i det ansøgte område. Nærmeste mobilmast er en 42 m høj mobilmast ved Egedal Station.

Den 18-06-2019

Sagsnr.: 18-0078

Sagsbehandler:

Quang Huy Ha

Direkte tlf.: [REDACTED]

E-mail: [REDACTED]

Egedal Rådhus

Dronning Dagmars Vej 200

3650 Ølstykke

Telefon: [REDACTED]

Mail: [REDACTED]

Web: www.egedalkommune.dk

Åbningstid

Mandag - onsdag 10.00-14.00

Torsdag 10.00-17.30

Fredag 10.00-12.00

Det har ikke været muligt at finde høje strukturer eller høje bygninger i dækningsområdet til opsætning af antenner. Den ansøgte placering er derfor valgt, da det er centralt ved Bryggertorvet, som derfor kan dække hele området. Masten kan samtidig reduceres fra en 36 m gittermast til en 30 m rørmast på grund af områdets forholdsvis høje og centrale placering.

Med det ansøgte sendeanlæg ønsker TDC at forbedre kapaciteten for GSM900, UMT2100 samt LTE 800.

Det sundhedsmæssige aspekt

Selvom det sundhedsmæssige aspekt er et emne, der diskuteres og undersøges, fordi nærhed til antennesystemer kan have negative psykologiske konsekvenser i form af utryghed og usikkerhed, er det ikke et forhold, der indgår i sagsbehandlingen. Der har været en omfattende debat om den mulige strålingsrisiko for personer, der bor eller opholder sig i nærheden af masterne. Det skal her påpeges, at det ikke er påvist, at nærhed til mobilantener har negative sundhedsmæssige konsekvenser for befolkningen, idet målinger har vist at effekten fra de radiobølger, der sendes mellem sende- og modtageantener, ligger langt under de anbefalede grænseværdier.

Bemærkninger til naboorienteringen

Såfremt du har bemærkninger eller indsigelser til, at der eventuelt dispenseres fra nævnte bestemmelser til gennemførelse af projektet som ansøgt, skal disse være kommunen i hænde senest den 4. juli 2019.

Vi gør opmærksom på, at kommunen ikke har pligt til at rette sig efter eventuelle indsigelser, men at naboernes udtalelse alene indhentes for at give et så fyldestgørende beslutningsgrundlag som muligt. Orientering om sagens udfald vil blive fremsendt til alle, som rettidigt har indsendt bemærkninger til sagen.

Med venlig hilsen

Quang Huy Ha
byggesagsbehandler
Byplan og Byggesag
Center for By, Kultur og Borgerservice

Ansøgning og tegningsmateriale er vedlagt.

Kopi af høringsbrevet er sendt til Lindeeg, V/ Ulf Lindeneg, Frihedsmindevej 26, 4840 Nr. Alslev



Vin og bobler
Hampelandvej 18
3650 Ølstykke

Naboorientering

Ansøgning om opførelse af en 30 m mobilmast på Bryggertorvet, matr. nr. 4 cn Ølstykke By, 3650 Ølstykke.

Der er ansøgt om tilladelse til at opføre en 30 m høj mobilmast ved husgavl på Nettobygningen på Niels Olsens vej 2a, 3650 Ølstykke.

Det ansøgte kræver dispensation fra lokalplan nr. 73 §7 stk. 7.15, der anfører, at *"Bygningshøjden nord for veje a-b må ikke overstige 12 m."*

Hvis du har bemærkninger til det ansøgte, skal det være kommunen i hænde senest d. 4. juli 2019.

Området hvor mobilmasten ønskes opført

Området, hvor masten ønskes placeret, er et område med blandet bolig og erhverv som dagligvarebutikker, detailbutikker, administration- og serviceerhverv typisk i stueetage med beboelse på 1. sal.

Bryggertorvet grænser op til et historisk område mod nord, med en afstand på 200 meter til Ølstykke Kirke, som oprindeligt er opført omkring 1100-tallet. Mod syd ca. 150 m ligger Frederikssundsvejen. Området er omgivet af bymæssig boligbebyggelse. Jævnfør naturbeskyttelsesloven er det forbudt indenfor 300 m til en kirke at opføre bebyggelse, som er over 8,5 m højt.

Kirkebyggelinjen har til formål at beskytte kirker, der ligger mere eller mindre åbent i landskabet mod, at der opføres bebyggelse, som virker skæmmende på kirkerne eller hindrer, at kirkerne er synlige i landskabet. I tilfælde, hvor kirken er omgivet af bymæssig bebyggelse i hele beskyttelseszonen som det ansøgte område, gælder forbuddet ikke.

Mobildækningen i området med blandet erhverv og bolig er karakteriseret som lav. Placeringen ved Bryggertorvet er derfor valgt for at kunne give borgerne og de erhvervsdrivende i området bedre dækning i form af mere kvalitet og hastighed. Det eksisterende sendeanlæg kan ikke håndtere den mængde samtale og data via tjenester som mail, web, surfing, streaming-tjeneste mm., som brugerne i området med rette kan forvente.

Når forbruget i et givent område stiger, betyder det samtidig, at dækningsområdet for det pågældende sendeanlæg/ mobilmast formindskes. Behovet for nyt sendeanlæg/ mobilmast opstår, når der konstateres et konstant højt forbrug af kapacitet i netværket, som det ikke kan honorere, uden at der opstår såvel dæknings- som kapacitetshuller. Det er netop det, som TDC kan konstatere i det ansøgte område. Nærmeste mobilmast er en 42 m høj mobilmast ved Egedal Station.

Den 18-06-2019

Sagsnr.: 18-0078

Sagsbehandler:

Quang Huy Ha

Direkte tlf.: [REDACTED]

E-mail: [REDACTED]

Egedal Rådhus

Dronning Dagmars Vej 200

3650 Ølstykke

Telefon: [REDACTED]

Mail: [REDACTED]

Web: www.egedalkommune.dk

Åbningstid

Mandag - onsdag 10.00-14.00

Torsdag 10.00-17.30

Fredag 10.00-12.00

Det har ikke været muligt at finde høje strukturer eller høje bygninger i dækningsområdet til opsætning af antenner. Den ansøgte placering er derfor valgt, da det er centralt ved Bryggertorvet, som derfor kan dække hele området. Masten kan samtidig reduceres fra en 36 m gittermast til en 30 m rørmast på grund af områdets forholdsvis høje og centrale placering.

Med det ansøgte sendeanlæg ønsker TDC at forbedre kapaciteten for GSM900, UMT2100 samt LTE 800.

Det sundhedsmæssige aspekt

Selvom det sundhedsmæssige aspekt er et emne, der diskuteres og undersøges, fordi nærhed til antennesystemer kan have negative psykologiske konsekvenser i form af utryghed og usikkerhed, er det ikke et forhold, der indgår i sagsbehandlingen. Der har været en omfattende debat om den mulige strålingsrisiko for personer, der bor eller opholder sig i nærheden af masterne. Det skal her påpeges, at det ikke er påvist, at nærhed til mobilantenner har negative sundhedsmæssige konsekvenser for befolkningen, idet målinger har vist at effekten fra de radiobølger, der sendes mellem sende- og modtageantenner, ligger langt under de anbefalede grænseværdier.

Bemærkninger til naboorienteringen

Såfremt du har bemærkninger eller indsigelser til, at der eventuelt dispenseres fra nævnte bestemmelser til gennemførelse af projektet som ansøgt, skal disse være kommunen i hænde senest den 4. juli 2019.

Vi gør opmærksom på, at kommunen ikke har pligt til at rette sig efter eventuelle indsigelser, men at naboernes udtalelse alene indhentes for at give et så fyldestgørende beslutningsgrundlag som muligt. Orientering om sagens udfald vil blive fremsendt til alle, som rettidigt har indsendt bemærkninger til sagen.

Med venlig hilsen

Quang Huy Ha
byggesagsbehandler
Byplan og Byggesag
Center for By, Kultur og Borgerservice

Ansøgning og tegningsmateriale er vedlagt.

Kopi af høringsbrevet er sendt til Lindeeg, V/ Ulf Lindeneg, Frihedsmindevej 26, 4840 Nr. Alslev



ABC Flight Academy ApS
Københavnsvej 31
3650 Ølstykke

Naboorientering

Ansøgning om opførelse af en 30 m mobilmast på Bryggertorvet, matr. nr. 4 cn Ølstykke By, 3650 Ølstykke.

Der er ansøgt om tilladelse til at opføre en 30 m høj mobilmast ved husgavl på Nettobygningen på Niels Olsens vej 2a, 3650 Ølstykke.

Det ansøgte kræver dispensation fra lokalplan nr. 73 §7 stk. 7.15, der anfører, at "Bygningshøjden nord for veje a-b må ikke overstige 12 m."

Hvis du har bemærkninger til det ansøgte, skal det være kommunen i hænde senest d. 4. juli 2019.

Området hvor mobilmasten ønskes opført

Området, hvor masten ønskes placeret, er et område med blandet bolig og erhverv som dagligvarebutikker, detailbutikker, administration- og serviceerhverv typisk i stueetage med beboelse på 1. sal.

Bryggertorvet grænser op til et historisk område mod nord, med en afstand på 200 meter til Ølstykke Kirke, som oprindeligt er opført omkring 1100-tallet. Mod syd ca. 150 m ligger Frederikssundsvejen. Området er omgivet af bymæssig boligbebyggelse. Jævnfør naturbeskyttelsesloven er det forbudt indenfor 300 m til en kirke at opføre bebyggelse, som er over 8,5 m højt.

Kirkebyggelinjen har til formål at beskytte kirker, der ligger mere eller mindre åbent i landskabet mod, at der opføres bebyggelse, som virker skæmmende på kirkerne eller hindrer, at kirkerne er synlige i landskabet. I tilfælde, hvor kirken er omgivet af bymæssig bebyggelse i hele beskyttelseszonen som det ansøgte område, gælder forbuddet ikke.

Mobildækningen i området med blandet erhverv og bolig er karakteriseret som lav. Placeringen ved Bryggertorvet er derfor valgt for at kunne give borgerne og de erhvervsdrivende i området bedre dækning i form af mere kvalitet og hastighed. Det eksisterende sendeanlæg kan ikke håndtere den mængde samtale og data via tjenester som mail, web, surfing, streaming-tjeneste mm., som brugerne i området med rette kan forvente.

Når forbruget i et givent område stiger, betyder det samtidig, at dækningsområdet for det pågældende sendeanlæg/ mobilmast formindskes. Behovet for nyt sendeanlæg/ mobilmast opstår, når der konstateres et konstant højt forbrug af kapacitet i netværket, som det ikke kan honorere, uden at der opstår såvel dæknings- som kapacitetshuller. Det er netop det, som TDC kan konstatere i det ansøgte område. Nærmeste mobilmast er en 42 m høj mobilmast ved Egedal Station.

Den 18-06-2019

Sagsnr.: 18-0078

Sagsbehandler:

Quang Huy Ha

Direkte tlf.: [REDACTED]

E-mail: [REDACTED]

Egedal Rådhus

Dronning Dagmars Vej 200

3650 Ølstykke

Telefon: [REDACTED]

Mail: [REDACTED]

Web: www.egedalkommune.dk

Åbningstid

Mandag - onsdag 10.00-14.00

Torsdag 10.00-17.30

Fredag 10.00-12.00

Det har ikke været muligt at finde høje strukturer eller høje bygninger i dækningsområdet til opsætning af antenner. Den ansøgte placering er derfor valgt, da det er centralt ved Bryggertorvet, som derfor kan dække hele området. Masten kan samtidig reduceres fra en 36 m gittermast til en 30 m rørmast på grund af områdets forholdsvis høje og centrale placering.

Med det ansøgte sendeanlæg ønsker TDC at forbedre kapaciteten for GSM900, UMT2100 samt LTE 800.

Det sundhedsmæssige aspekt

Selvom det sundhedsmæssige aspekt er et emne, der diskuteres og undersøges, fordi nærhed til antennesystemer kan have negative psykologiske konsekvenser i form af utryghed og usikkerhed, er det ikke et forhold, der indgår i sagsbehandlingen. Der har været en omfattende debat om den mulige strålingsrisiko for personer, der bor eller opholder sig i nærheden af masterne. Det skal her påpeges, at det ikke er påvist, at nærhed til mobilantenner har negative sundhedsmæssige konsekvenser for befolkningen, idet målinger har vist at effekten fra de radiobølger, der sendes mellem sende- og modtageantenner, ligger langt under de anbefalede grænseværdier.

Bemærkninger til naboorienteringen

Såfremt du har bemærkninger eller indsigelser til, at der eventuelt dispenseres fra nævnte bestemmelser til gennemførelse af projektet som ansøgt, skal disse være kommunen i hænde senest den 4. juli 2019.

Vi gør opmærksom på, at kommunen ikke har pligt til at rette sig efter eventuelle indsigelser, men at naboernes udtalelse alene indhentes for at give et så fyldestgørende beslutningsgrundlag som muligt. Orientering om sagens udfald vil blive fremsendt til alle, som rettidigt har indsendt bemærkninger til sagen.

Med venlig hilsen

Quang Huy Ha
byggesagsbehandler
Byplan og Byggesag
Center for By, Kultur og Borgerservice

Ansøgning og tegningsmateriale er vedlagt.

Kopi af høringsbrevet er sendt til Lindeeg, V/ Ulf Lindeneg, Frihedsmindevej 26, 4840 Nr. Alslev



TANDLÆGE LOUISE JENSEN ApS
Bryggertorvet 16
3650 Ølstykke

Naboorientering

Ansøgning om opførelse af en 30 m mobilmast på Bryggertorvet, matr. nr. 4 cn Ølstykke By, 3650 Ølstykke.

Der er ansøgt om tilladelse til at opføre en 30 m høj mobilmast ved husgavl på Nettobygningen på Niels Olsens vej 2a, 3650 Ølstykke.

Det ansøgte kræver dispensation fra lokalplan nr. 73 §7 stk. 7.15, der anfører, at "Bygningshøjden nord for veje a-b må ikke overstige 12 m."

Hvis du har bemærkninger til det ansøgte, skal det være kommunen i hænde senest d. 4. juli 2019.

Området hvor mobilmasten ønskes opført

Området, hvor masten ønskes placeret, er et område med blandet bolig og erhverv som dagligvarebutikker, detailbutikker, administration- og serviceerhverv typisk i stueetage med beboelse på 1. sal.

Bryggertorvet grænser op til et historisk område mod nord, med en afstand på 200 meter til Ølstykke Kirke, som oprindeligt er opført omkring 1100-tallet. Mod syd ca. 150 m ligger Frederikssundsvejen. Området er omgivet af bymæssig boligbebyggelse. Jævnfør naturbeskyttelsesloven er det forbudt indenfor 300 m til en kirke at opføre bebyggelse, som er over 8,5 m højt.

Kirkebyggelinjen har til formål at beskytte kirker, der ligger mere eller mindre åbent i landskabet mod, at der opføres bebyggelse, som virker skæmmende på kirkerne eller hindrer, at kirkerne er synlige i landskabet. I tilfælde, hvor kirken er omgivet af bymæssig bebyggelse i hele beskyttelseszonen som det ansøgte område, gælder forbuddet ikke.

Mobildækningen i området med blandet erhverv og bolig er karakteriseret som lav. Placeringen ved Bryggertorvet er derfor valgt for at kunne give borgerne og de erhvervsdrivende i området bedre dækning i form af mere kvalitet og hastighed. Det eksisterende sendeanlæg kan ikke håndtere den mængde samtale og data via tjenester som mail, web, surfing, streaming-tjeneste mm., som brugerne i området med rette kan forvente.

Når forbruget i et givent område stiger, betyder det samtidig, at dækningsområdet for det pågældende sendeanlæg/ mobilmast formindskes. Behovet for nyt sendeanlæg/ mobilmast opstår, når der konstateres et konstant højt forbrug af kapacitet i netværket, som det ikke kan honorere, uden at der opstår såvel dæknings- som kapacitetshuller. Det er netop det, som TDC kan konstatere i det ansøgte område. Nærmeste mobilmast er en 42 m høj mobilmast ved Egedal Station.

Den 18-06-2019

Sagsnr.: 18-0078

Sagsbehandler:

Quang Huy Ha

Direkte tlf.: [REDACTED]

E-mail: [REDACTED]

Egedal Rådhus

Dronning Dagmars Vej 200

3650 Ølstykke

Telefon: [REDACTED]

Mail: [REDACTED]

Web: www.egedalkommune.dk

Åbningstid

Mandag - onsdag 10.00-14.00

Torsdag 10.00-17.30

Fredag 10.00-12.00

Det har ikke været muligt at finde høje strukturer eller høje bygninger i dækningsområdet til opsætning af antenner. Den ansøgte placering er derfor valgt, da det er centralt ved Bryggertorvet, som derfor kan dække hele området. Masten kan samtidig reduceres fra en 36 m gittermast til en 30 m rørmast på grund af områdets forholdsvis høje og centrale placering.

Med det ansøgte sendeanlæg ønsker TDC at forbedre kapaciteten for GSM900, UMT2100 samt LTE 800.

Det sundhedsmæssige aspekt

Selvom det sundhedsmæssige aspekt er et emne, der diskuteres og undersøges, fordi nærhed til antennesystemer kan have negative psykologiske konsekvenser i form af utryghed og usikkerhed, er det ikke et forhold, der indgår i sagsbehandlingen. Der har været en omfattende debat om den mulige strålingsrisiko for personer, der bor eller opholder sig i nærheden af masterne. Det skal her påpeges, at det ikke er påvist, at nærhed til mobilantenner har negative sundhedsmæssige konsekvenser for befolkningen, idet målinger har vist at effekten fra de radiobølger, der sendes mellem sende- og modtageantenner, ligger langt under de anbefalede grænseværdier.

Bemærkninger til naboorienteringen

Såfremt du har bemærkninger eller indsigelser til, at der eventuelt dispenseres fra nævnte bestemmelser til gennemførelse af projektet som ansøgt, skal disse være kommunen i hænde senest den 4. juli 2019.

Vi gør opmærksom på, at kommunen ikke har pligt til at rette sig efter eventuelle indsigelser, men at naboernes udtalelse alene indhentes for at give et så fyldestgørende beslutningsgrundlag som muligt. Orientering om sagens udfald vil blive fremsendt til alle, som rettidigt har indsendt bemærkninger til sagen.

Med venlig hilsen

Quang Huy Ha
byggesagsbehandler
Byplan og Byggesag
Center for By, Kultur og Borgerservice

Ansøgning og tegningsmateriale er vedlagt.

Kopi af høringsbrevet er sendt til Lindeeg, V/ Ulf Lindeneg, Frihedsmindevej 26, 4840 Nr. Alslev



Dyrlægen på Bryggertorvet ApS
Bryggertorvet 2
3650 Ølstykke

Naboorientering

Ansøgning om opførelse af en 30 m mobilmast på Bryggertorvet, matr. nr. 4 cn Ølstykke By, 3650 Ølstykke.

Der er ansøgt om tilladelse til at opføre en 30 m høj mobilmast ved husgavl på Nettobygningen på Niels Olsens vej 2a, 3650 Ølstykke.

Det ansøgte kræver dispensation fra lokalplan nr. 73 §7 stk. 7.15, der anfører, at *"Bygningshøjden nord for veje a-b må ikke overstige 12 m."*

Hvis du har bemærkninger til det ansøgte, skal det være kommunen i hænde senest d. 4. juli 2019.

Området hvor mobilmasten ønskes opført

Området, hvor masten ønskes placeret, er et område med blandet bolig og erhverv som dagligvarebutikker, detailbutikker, administration- og serviceerhverv typisk i stueetage med beboelse på 1. sal.

Bryggertorvet grænser op til et historisk område mod nord, med en afstand på 200 meter til Ølstykke Kirke, som oprindeligt er opført omkring 1100-tallet. Mod syd ca. 150 m ligger Frederikssundsvejen. Området er omgivet af bymæssig boligbebyggelse. Jævnfør naturbeskyttelsesloven er det forbudt indenfor 300 m til en kirke at opføre bebyggelse, som er over 8,5 m højt.

Kirkebyggelinjen har til formål at beskytte kirker, der ligger mere eller mindre åbent i landskabet mod, at der opføres bebyggelse, som virker skæmmende på kirkerne eller hindrer, at kirkerne er synlige i landskabet. I tilfælde, hvor kirken er omgivet af bymæssig bebyggelse i hele beskyttelseszonen som det ansøgte område, gælder forbuddet ikke.

Mobildækningen i området med blandet erhverv og bolig er karakteriseret som lav. Placeringen ved Bryggertorvet er derfor valgt for at kunne give borgerne og de erhvervsdrivende i området bedre dækning i form af mere kvalitet og hastighed. Det eksisterende sendeanlæg kan ikke håndtere den mængde samtale og data via tjenester som mail, web, surfing, streaming-tjeneste mm., som brugerne i området med rette kan forvente.

Når forbruget i et givent område stiger, betyder det samtidig, at dækningsområdet for det pågældende sendeanlæg/ mobilmast formindskes. Behovet for nyt sendeanlæg/ mobilmast opstår, når der konstateres et konstant højt forbrug af kapacitet i netværket, som det ikke kan honorere, uden at der opstår såvel dæknings- som kapacitetshuller. Det er netop det, som TDC kan konstatere i det ansøgte område. Nærmeste mobilmast er en 42 m høj mobilmast ved Egedal Station.

Den 18-06-2019

Sagsnr.: 18-0078

Sagsbehandler:

Quang Huy Ha

Direkte tlf.: [REDACTED]

E-mail: [REDACTED]

Egedal Rådhus

Dronning Dagmars Vej 200

3650 Ølstykke

Telefon: [REDACTED]

Mail: [REDACTED]

Web: www.egedalkommune.dk

Åbningstid

Mandag - onsdag 10.00-14.00

Torsdag 10.00-17.30

Fredag 10.00-12.00

Det har ikke været muligt at finde høje strukturer eller høje bygninger i dækningsområdet til opsætning af antenner. Den ansøgte placering er derfor valgt, da det er centralt ved Bryggertorvet, som derfor kan dække hele området. Masten kan samtidig reduceres fra en 36 m gittermast til en 30 m rørmast på grund af områdets forholdsvis høje og centrale placering.

Med det ansøgte sendeanlæg ønsker TDC at forbedre kapaciteten for GSM900, UMT2100 samt LTE 800.

Det sundhedsmæssige aspekt

Selvom det sundhedsmæssige aspekt er et emne, der diskuteres og undersøges, fordi nærhed til antennesystemer kan have negative psykologiske konsekvenser i form af utryghed og usikkerhed, er det ikke et forhold, der indgår i sagsbehandlingen. Der har været en omfattende debat om den mulige strålingsrisiko for personer, der bor eller opholder sig i nærheden af masterne. Det skal her påpeges, at det ikke er påvist, at nærhed til mobilantenner har negative sundhedsmæssige konsekvenser for befolkningen, idet målinger har vist at effekten fra de radiobølger, der sendes mellem sende- og modtageantenner, ligger langt under de anbefalede grænseværdier.

Bemærkninger til naboorienteringen

Såfremt du har bemærkninger eller indsigelser til, at der eventuelt dispenseres fra nævnte bestemmelser til gennemførelse af projektet som ansøgt, skal disse være kommunen i hænde senest den 4. juli 2019.

Vi gør opmærksom på, at kommunen ikke har pligt til at rette sig efter eventuelle indsigelser, men at naboernes udtalelse alene indhentes for at give et så fyldestgørende beslutningsgrundlag som muligt. Orientering om sagens udfald vil blive fremsendt til alle, som rettidigt har indsendt bemærkninger til sagen.

Med venlig hilsen

Quang Huy Ha
byggesagsbehandler
Byplan og Byggesag
Center for By, Kultur og Borgerservice

Ansøgning og tegningsmateriale er vedlagt.

Kopi af høringsbrevet er sendt til Lindeeg, V/ Ulf Lindeneg, Frihedsmindevej 26, 4840 Nr. Alslev



ARCSIGN ApS
Københavnsvej 20
3650 Ølstykke

Naboorientering

Ansøgning om opførelse af en 30 m mobilmast på Bryggertorvet, matr. nr. 4 cn Ølstykke By, 3650 Ølstykke.

Der er ansøgt om tilladelse til at opføre en 30 m høj mobilmast ved husgavl på Nettobygningen på Niels Olsens vej 2a, 3650 Ølstykke.

Det ansøgte kræver dispensation fra lokalplan nr. 73 §7 stk. 7.15, der anfører, at *"Bygningshøjden nord for veje a-b må ikke overstige 12 m."*

Hvis du har bemærkninger til det ansøgte, skal det være kommunen i hænde senest d. 4. juli 2019.

Området hvor mobilmasten ønskes opført

Området, hvor masten ønskes placeret, er et område med blandet bolig og erhverv som dagligvarebutikker, detailbutikker, administration- og serviceerhverv typisk i stueetage med beboelse på 1. sal.

Bryggertorvet grænser op til et historisk område mod nord, med en afstand på 200 meter til Ølstykke Kirke, som oprindeligt er opført omkring 1100-tallet. Mod syd ca. 150 m ligger Frederikssundsvejen. Området er omgivet af bymæssig boligbebyggelse. Jævnfør naturbeskyttelsesloven er det forbudt indenfor 300 m til en kirke at opføre bebyggelse, som er over 8,5 m højt.

Kirkebyggelinjen har til formål at beskytte kirker, der ligger mere eller mindre åbent i landskabet mod, at der opføres bebyggelse, som virker skæmmende på kirkerne eller hindrer, at kirkerne er synlige i landskabet. I tilfælde, hvor kirken er omgivet af bymæssig bebyggelse i hele beskyttelseszonen som det ansøgte område, gælder forbuddet ikke.

Mobildækningen i området med blandet erhverv og bolig er karakteriseret som lav. Placeringen ved Bryggertorvet er derfor valgt for at kunne give borgerne og de erhvervsdrivende i området bedre dækning i form af mere kvalitet og hastighed. Det eksisterende sendeanlæg kan ikke håndtere den mængde samtale og data via tjenester som mail, web, surfing, streaming-tjeneste mm., som brugerne i området med rette kan forvente.

Når forbruget i et givent område stiger, betyder det samtidig, at dækningsområdet for det pågældende sendeanlæg/ mobilmast formindskes. Behovet for nyt sendeanlæg/ mobilmast opstår, når der konstateres et konstant højt forbrug af kapacitet i netværket, som det ikke kan honorere, uden at der opstår såvel dæknings- som kapacitetshuller. Det er netop det, som TDC kan konstatere i det ansøgte område. Nærmeste mobilmast er en 42 m høj mobilmast ved Egedal Station.

Den 18-06-2019

Sagsnr.: 18-0078

Sagsbehandler:

Quang Huy Ha

Direkte tlf.: [redacted]

E-mail: [redacted]

Egedal Rådhus

Dronning Dagmars Vej 200

3650 Ølstykke

Telefon: [redacted]

Mail: [redacted]

Web: www.egedalkommune.dk

Åbningstid

Mandag - onsdag 10.00-14.00

Torsdag 10.00-17.30

Fredag 10.00-12.00

Det har ikke været muligt at finde høje strukturer eller høje bygninger i dækningsområdet til opsætning af antenner. Den ansøgte placering er derfor valgt, da det er centralt ved Bryggertorvet, som derfor kan dække hele området. Masten kan samtidig reduceres fra en 36 m gittermast til en 30 m rørmast på grund af områdets forholdsvis høje og centrale placering.

Med det ansøgte sendeanlæg ønsker TDC at forbedre kapaciteten for GSM900, UMT2100 samt LTE 800.

Det sundhedsmæssige aspekt

Selvom det sundhedsmæssige aspekt er et emne, der diskuteres og undersøges, fordi nærhed til antennesystemer kan have negative psykologiske konsekvenser i form af utryghed og usikkerhed, er det ikke et forhold, der indgår i sagsbehandlingen. Der har været en omfattende debat om den mulige strålingsrisiko for personer, der bor eller opholder sig i nærheden af masterne. Det skal her påpeges, at det ikke er påvist, at nærhed til mobilantenner har negative sundhedsmæssige konsekvenser for befolkningen, idet målinger har vist at effekten fra de radiobølger, der sendes mellem sende- og modtageantenner, ligger langt under de anbefalede grænseværdier.

Bemærkninger til naboorienteringen

Såfremt du har bemærkninger eller indsigelser til, at der eventuelt dispenseres fra nævnte bestemmelser til gennemførelse af projektet som ansøgt, skal disse være kommunen i hænde senest den 4. juli 2019.

Vi gør opmærksom på, at kommunen ikke har pligt til at rette sig efter eventuelle indsigelser, men at naboernes udtalelse alene indhentes for at give et så fyldestgørende beslutningsgrundlag som muligt. Orientering om sagens udfald vil blive fremsendt til alle, som rettidigt har indsendt bemærkninger til sagen.

Med venlig hilsen

Quang Huy Ha
byggesagsbehandler
Byplan og Byggesag
Center for By, Kultur og Borgerservice

Ansøgning og tegningsmateriale er vedlagt.

Kopi af høringsbrevet er sendt til Lindeeg, V/ Ulf Lindeneg, Frihedsmindevej 26, 4840 Nr. Alslev



SANNE NORDAHN ApS
Københavnsvej 20
3650 Ølstykke

Naboorientering

Ansøgning om opførelse af en 30 m mobilmast på Bryggertorvet, matr. nr. 4 cn Ølstykke By, 3650 Ølstykke.

Der er ansøgt om tilladelse til at opføre en 30 m høj mobilmast ved husgavl på Nettobygningen på Niels Olsens vej 2a, 3650 Ølstykke.

Det ansøgte kræver dispensation fra lokalplan nr. 73 §7 stk. 7.15, der anfører, at *"Bygningshøjden nord for veje a-b må ikke overstige 12 m."*

Hvis du har bemærkninger til det ansøgte, skal det være kommunen i hænde senest d. 4. juli 2019.

Området hvor mobilmasten ønskes opført

Området, hvor masten ønskes placeret, er et område med blandet bolig og erhverv som dagligvarebutikker, detailbutikker, administration- og serviceerhverv typisk i stueetage med beboelse på 1. sal.

Bryggertorvet grænser op til et historisk område mod nord, med en afstand på 200 meter til Ølstykke Kirke, som oprindeligt er opført omkring 1100-tallet. Mod syd ca. 150 m ligger Frederikssundsvejen. Området er omgivet af bymæssig boligbebyggelse. Jævnfør naturbeskyttelsesloven er det forbudt indenfor 300 m til en kirke at opføre bebyggelse, som er over 8,5 m højt.

Kirkebyggelinjen har til formål at beskytte kirker, der ligger mere eller mindre åbent i landskabet mod, at der opføres bebyggelse, som virker skæmmende på kirkerne eller hindrer, at kirkerne er synlige i landskabet. I tilfælde, hvor kirken er omgivet af bymæssig bebyggelse i hele beskyttelseszonen som det ansøgte område, gælder forbuddet ikke.

Mobildækningen i området med blandet erhverv og bolig er karakteriseret som lav. Placeringen ved Bryggertorvet er derfor valgt for at kunne give borgerne og de erhvervsdrivende i området bedre dækning i form af mere kvalitet og hastighed. Det eksisterende sendeanlæg kan ikke håndtere den mængde samtale og data via tjenester som mail, web, surfing, streaming-tjeneste mm., som brugerne i området med rette kan forvente.

Når forbruget i et givent område stiger, betyder det samtidig, at dækningsområdet for det pågældende sendeanlæg/ mobilmast formindskes. Behovet for nyt sendeanlæg/ mobilmast opstår, når der konstateres et konstant højt forbrug af kapacitet i netværket, som det ikke kan honorere, uden at der opstår såvel dæknings- som kapacitetshuller. Det er netop det, som TDC kan konstatere i det ansøgte område. Nærmeste mobilmast er en 42 m høj mobilmast ved Egedal Station.

Den 18-06-2019

Sagsnr.: 18-0078

Sagsbehandler:

Quang Huy Ha

Direkte tlf.: [REDACTED]

E-mail: [REDACTED]

Egedal Rådhus

Dronning Dagmars Vej 200

3650 Ølstykke

Telefon: [REDACTED]

Mail: [REDACTED]

Web: www.egedalkommune.dk

Åbningstid

Mandag - onsdag 10.00-14.00

Torsdag 10.00-17.30

Fredag 10.00-12.00

Det har ikke været muligt at finde høje strukturer eller høje bygninger i dækningsområdet til opsætning af antenner. Den ansøgte placering er derfor valgt, da det er centralt ved Bryggertorvet, som derfor kan dække hele området. Masten kan samtidig reduceres fra en 36 m gittermast til en 30 m rørmast på grund af områdets forholdsvis høje og centrale placering.

Med det ansøgte sendeanlæg ønsker TDC at forbedre kapaciteten for GSM900, UMT2100 samt LTE 800.

Det sundhedsmæssige aspekt

Selvom det sundhedsmæssige aspekt er et emne, der diskuteres og undersøges, fordi nærhed til antennesystemer kan have negative psykologiske konsekvenser i form af utryghed og usikkerhed, er det ikke et forhold, der indgår i sagsbehandlingen. Der har været en omfattende debat om den mulige strålingsrisiko for personer, der bor eller opholder sig i nærheden af masterne. Det skal her påpeges, at det ikke er påvist, at nærhed til mobilantenner har negative sundhedsmæssige konsekvenser for befolkningen, idet målinger har vist at effekten fra de radiobølger, der sendes mellem sende- og modtageantenner, ligger langt under de anbefalede grænseværdier.

Bemærkninger til naboorienteringen

Såfremt du har bemærkninger eller indsigelser til, at der eventuelt dispenseres fra nævnte bestemmelser til gennemførelse af projektet som ansøgt, skal disse være kommunen i hænde senest den 4. juli 2019.

Vi gør opmærksom på, at kommunen ikke har pligt til at rette sig efter eventuelle indsigelser, men at naboernes udtalelse alene indhentes for at give et så fyldestgørende beslutningsgrundlag som muligt. Orientering om sagens udfald vil blive fremsendt til alle, som rettidigt har indsendt bemærkninger til sagen.

Med venlig hilsen

Quang Huy Ha
byggesagsbehandler
Byplan og Byggesag
Center for By, Kultur og Borgerservice

Ansøgning og tegningsmateriale er vedlagt.

Kopi af høringsbrevet er sendt til Lindeeg, V/ Ulf Lindeneg, Frihedsmindevej 26, 4840 Nr. Alslev



Tandlæge Lisbeth Eldrup ApS
Bryggertorvet 16
3650 Ølstykke

Naboorientering

Ansøgning om opførelse af en 30 m mobilmast på Bryggertorvet, matr. nr. 4 cn Ølstykke By, 3650 Ølstykke.

Der er ansøgt om tilladelse til at opføre en 30 m høj mobilmast ved husgavl på Nettobygningen på Niels Olsens vej 2a, 3650 Ølstykke.

Det ansøgte kræver dispensation fra lokalplan nr. 73 §7 stk. 7.15, der anfører, at *"Bygningshøjden nord for veje a-b må ikke overstige 12 m."*

Hvis du har bemærkninger til det ansøgte, skal det være kommunen i hænde senest d. 4. juli 2019.

Området hvor mobilmasten ønskes opført

Området, hvor masten ønskes placeret, er et område med blandet bolig og erhverv som dagligvarebutikker, detailbutikker, administration- og serviceerhverv typisk i stueetage med beboelse på 1. sal.

Bryggertorvet grænser op til et historisk område mod nord, med en afstand på 200 meter til Ølstykke Kirke, som oprindeligt er opført omkring 1100-tallet. Mod syd ca. 150 m ligger Frederikssundsvejen. Området er omgivet af bymæssig boligbebyggelse. Jævnfør naturbeskyttelsesloven er det forbudt indenfor 300 m til en kirke at opføre bebyggelse, som er over 8,5 m højt.

Kirkebyggelinjen har til formål at beskytte kirker, der ligger mere eller mindre åbent i landskabet mod, at der opføres bebyggelse, som virker skæmmende på kirkerne eller hindrer, at kirkerne er synlige i landskabet. I tilfælde, hvor kirken er omgivet af bymæssig bebyggelse i hele beskyttelseszonen som det ansøgte område, gælder forbuddet ikke.

Mobildækningen i området med blandet erhverv og bolig er karakteriseret som lav. Placeringen ved Bryggertorvet er derfor valgt for at kunne give borgerne og de erhvervsdrivende i området bedre dækning i form af mere kvalitet og hastighed. Det eksisterende sendeanlæg kan ikke håndtere den mængde samtale og data via tjenester som mail, web, surfing, streaming-tjeneste mm., som brugerne i området med rette kan forvente.

Når forbruget i et givent område stiger, betyder det samtidig, at dækningsområdet for det pågældende sendeanlæg/ mobilmast formindskes. Behovet for nyt sendeanlæg/ mobilmast opstår, når der konstateres et konstant højt forbrug af kapacitet i netværket, som det ikke kan honorere, uden at der opstår såvel dæknings- som kapacitetshuller. Det er netop det, som TDC kan konstatere i det ansøgte område. Nærmeste mobilmast er en 42 m høj mobilmast ved Egedal Station.

Den 18-06-2019

Sagsnr.: 18-0078

Sagsbehandler:

Quang Huy Ha

Direkte tlf.: [REDACTED]

E-mail: [REDACTED]

Egedal Rådhus

Dronning Dagmars Vej 200

3650 Ølstykke

Telefon: [REDACTED]

Mail: [REDACTED]

Web: www.egedalkommune.dk

Åbningstid

Mandag - onsdag 10.00-14.00

Torsdag 10.00-17.30

Fredag 10.00-12.00

Det har ikke været muligt at finde høje strukturer eller høje bygninger i dækningsområdet til opsætning af antenner. Den ansøgte placering er derfor valgt, da det er centralt ved Bryggertorvet, som derfor kan dække hele området. Masten kan samtidig reduceres fra en 36 m gittermast til en 30 m rørmast på grund af områdets forholdsvis høje og centrale placering.

Med det ansøgte sendeanlæg ønsker TDC at forbedre kapaciteten for GSM900, UMT2100 samt LTE 800.

Det sundhedsmæssige aspekt

Selvom det sundhedsmæssige aspekt er et emne, der diskuteres og undersøges, fordi nærhed til antennesystemer kan have negative psykologiske konsekvenser i form af utryghed og usikkerhed, er det ikke et forhold, der indgår i sagsbehandlingen. Der har været en omfattende debat om den mulige strålingsrisiko for personer, der bor eller opholder sig i nærheden af masterne. Det skal her påpeges, at det ikke er påvist, at nærhed til mobilantenner har negative sundhedsmæssige konsekvenser for befolkningen, idet målinger har vist at effekten fra de radiobølger, der sendes mellem sende- og modtageantenner, ligger langt under de anbefalede grænseværdier.

Bemærkninger til naboorienteringen

Såfremt du har bemærkninger eller indsigelser til, at der eventuelt dispenseres fra nævnte bestemmelser til gennemførelse af projektet som ansøgt, skal disse være kommunen i hænde senest den 4. juli 2019.

Vi gør opmærksom på, at kommunen ikke har pligt til at rette sig efter eventuelle indsigelser, men at naboernes udtalelse alene indhentes for at give et så fyldestgørende beslutningsgrundlag som muligt. Orientering om sagens udfald vil blive fremsendt til alle, som rettidigt har indsendt bemærkninger til sagen.

Med venlig hilsen

Quang Huy Ha
byggesagsbehandler
Byplan og Byggesag
Center for By, Kultur og Borgerservice

Ansøgning og tegningsmateriale er vedlagt.

Kopi af høringsbrevet er sendt til Lindeeg, V/ Ulf Lindeneg, Frihedsmindevej 26, 4840 Nr. Alslev



Tandlæge Lisbeth Eldrup ApS
Bryggertorvet 16
3650 Ølstykke

Naboorientering

Ansøgning om opførelse af en 30 m mobilmast på Bryggertorvet, matr. nr. 4 cn Ølstykke By, 3650 Ølstykke.

Der er ansøgt om tilladelse til at opføre en 30 m høj mobilmast ved husgavl på Nettobygningen på Niels Olsens vej 2a, 3650 Ølstykke.

Det ansøgte kræver dispensation fra lokalplan nr. 73 §7 stk. 7.15, der anfører, at *"Bygningshøjden nord for veje a-b må ikke overstige 12 m."*

Hvis du har bemærkninger til det ansøgte, skal det være kommunen i hænde senest d. 4. juli 2019.

Området hvor mobilmasten ønskes opført

Området, hvor masten ønskes placeret, er et område med blandet bolig og erhverv som dagligvarebutikker, detailbutikker, administration- og serviceerhverv typisk i stueetage med beboelse på 1. sal.

Bryggertorvet grænser op til et historisk område mod nord, med en afstand på 200 meter til Ølstykke Kirke, som oprindeligt er opført omkring 1100-tallet. Mod syd ca. 150 m ligger Frederikssundsvejen. Området er omgivet af bymæssig boligbebyggelse. Jævnfør naturbeskyttelsesloven er det forbudt indenfor 300 m til en kirke at opføre bebyggelse, som er over 8,5 m højt.

Kirkebyggelinjen har til formål at beskytte kirker, der ligger mere eller mindre åbent i landskabet mod, at der opføres bebyggelse, som virker skæmmende på kirkerne eller hindrer, at kirkerne er synlige i landskabet. I tilfælde, hvor kirken er omgivet af bymæssig bebyggelse i hele beskyttelseszonen som det ansøgte område, gælder forbuddet ikke.

Mobildækningen i området med blandet erhverv og bolig er karakteriseret som lav. Placeringen ved Bryggertorvet er derfor valgt for at kunne give borgerne og de erhvervsdrivende i området bedre dækning i form af mere kvalitet og hastighed. Det eksisterende sendeanlæg kan ikke håndtere den mængde samtale og data via tjenester som mail, web, surfing, streaming-tjeneste mm., som brugerne i området med rette kan forvente.

Når forbruget i et givent område stiger, betyder det samtidig, at dækningsområdet for det pågældende sendeanlæg/ mobilmast formindskes. Behovet for nyt sendeanlæg/ mobilmast opstår, når der konstateres et konstant højt forbrug af kapacitet i netværket, som det ikke kan honorere, uden at der opstår såvel dæknings- som kapacitetshuller. Det er netop det, som TDC kan konstatere i det ansøgte område. Nærmeste mobilmast er en 42 m høj mobilmast ved Egedal Station.

Den 18-06-2019

Sagsnr.: 18-0078

Sagsbehandler:

Quang Huy Ha

Direkte tlf.: [REDACTED]

E-mail: [REDACTED]

Egedal Rådhus

Dronning Dagmars Vej 200

3650 Ølstykke

Telefon: [REDACTED]

Mail: [REDACTED]

Web: www.egedalkommune.dk

Åbningstid

Mandag - onsdag 10.00-14.00

Torsdag 10.00-17.30

Fredag 10.00-12.00

Det har ikke været muligt at finde høje strukturer eller høje bygninger i dækningsområdet til opsætning af antenner. Den ansøgte placering er derfor valgt, da det er centralt ved Bryggertorvet, som derfor kan dække hele området. Masten kan samtidig reduceres fra en 36 m gittermast til en 30 m rørmast på grund af områdets forholdsvis høje og centrale placering.

Med det ansøgte sendeanlæg ønsker TDC at forbedre kapaciteten for GSM900, UMT2100 samt LTE 800.

Det sundhedsmæssige aspekt

Selvom det sundhedsmæssige aspekt er et emne, der diskuteres og undersøges, fordi nærhed til antennesystemer kan have negative psykologiske konsekvenser i form af utryghed og usikkerhed, er det ikke et forhold, der indgår i sagsbehandlingen. Der har været en omfattende debat om den mulige strålingsrisiko for personer, der bor eller opholder sig i nærheden af masterne. Det skal her påpeges, at det ikke er påvist, at nærhed til mobilantenner har negative sundhedsmæssige konsekvenser for befolkningen, idet målinger har vist at effekten fra de radiobølger, der sendes mellem sende- og modtageantenner, ligger langt under de anbefalede grænseværdier.

Bemærkninger til naboorienteringen

Såfremt du har bemærkninger eller indsigelser til, at der eventuelt dispenseres fra nævnte bestemmelser til gennemførelse af projektet som ansøgt, skal disse være kommunen i hænde senest den 4. juli 2019.

Vi gør opmærksom på, at kommunen ikke har pligt til at rette sig efter eventuelle indsigelser, men at naboernes udtalelse alene indhentes for at give et så fyldestgørende beslutningsgrundlag som muligt. Orientering om sagens udfald vil blive fremsendt til alle, som rettidigt har indsendt bemærkninger til sagen.

Med venlig hilsen

Quang Huy Ha
byggesagsbehandler
Byplan og Byggesag
Center for By, Kultur og Borgerservice

Ansøgning og tegningsmateriale er vedlagt.

Kopi af høringsbrevet er sendt til Lindeeg, V/ Ulf Lindeneg, Frihedsmindevej 26, 4840 Nr. Alslev



Tamara Hansen Danish Translation
Kirkepladsen 1

Naboorientering

Ansøgning om opførelse af en 30 m mobilmast på Bryggertorvet, matr. nr. 4 cn Ølstykke By, 3650 Ølstykke.

Der er ansøgt om tilladelse til at opføre en 30 m høj mobilmast ved husgavl på Nettobygningen på Niels Olsens vej 2a, 3650 Ølstykke.

Det ansøgte kræver dispensation fra lokalplan nr. 73 §7 stk. 7.15, der anfører, at *"Bygningshøjden nord for veje a-b må ikke overstige 12 m."*

Hvis du har bemærkninger til det ansøgte, skal det være kommunen i hænde senest d. 4. juli 2019.

Området hvor mobilmasten ønskes opført

Området, hvor masten ønskes placeret, er et område med blandet bolig og erhverv som dagligvarebutikker, detailbutikker, administration- og serviceerhverv typisk i stueetage med beboelse på 1. sal.

Bryggertorvet grænser op til et historisk område mod nord, med en afstand på 200 meter til Ølstykke Kirke, som oprindeligt er opført omkring 1100-tallet. Mod syd ca. 150 m ligger Frederikssundsvejen. Området er omgivet af bymæssig boligbebyggelse. Jævnfør naturbeskyttelsesloven er det forbudt indenfor 300 m til en kirke at opføre bebyggelse, som er over 8,5 m højt.

Kirkebyggelinjen har til formål at beskytte kirker, der ligger mere eller mindre åbent i landskabet mod, at der opføres bebyggelse, som virker skæmmende på kirkerne eller hindrer, at kirkerne er synlige i landskabet. I tilfælde, hvor kirken er omgivet af bymæssig bebyggelse i hele beskyttelseszonen som det ansøgte område, gælder forbuddet ikke.

Mobildækningen i området med blandet erhverv og bolig er karakteriseret som lav. Placeringen ved Bryggertorvet er derfor valgt for at kunne give borgerne og de erhvervsdrivende i området bedre dækning i form af mere kvalitet og hastighed. Det eksisterende sendeanlæg kan ikke håndtere den mængde samtale og data via tjenester som mail, web, surfing, streaming-tjeneste mm., som brugerne i området med rette kan forvente.

Når forbruget i et givent område stiger, betyder det samtidig, at dækningsområdet for det pågældende sendeanlæg/ mobilmast formindskes. Behovet for nyt sendeanlæg/ mobilmast opstår, når der konstateres et konstant højt forbrug af kapacitet i netværket, som det ikke kan honorere, uden at der opstår såvel dæknings- som kapacitetshuller. Det er netop det, som TDC kan konstatere i det ansøgte område. Nærmeste mobilmast er en 42 m høj mobilmast ved Egedal Station.

Den 18-06-2019

Sagsnr.: 18-0078

Sagsbehandler:

Quang Huy Ha

Direkte tlf.: [redacted]

E-mail: [redacted]

Egedal Rådhus

Dronning Dagmars Vej 200

3650 Ølstykke

Telefon: [redacted]

Mail: [redacted]

Web: www.egedalkommune.dk

Åbningstid

Mandag - onsdag 10.00-14.00

Torsdag 10.00-17.30

Fredag 10.00-12.00

Det har ikke været muligt at finde høje strukturer eller høje bygninger i dækningsområdet til opsætning af antenner. Den ansøgte placering er derfor valgt, da det er centralt ved Bryggertorvet, som derfor kan dække hele området. Masten kan samtidig reduceres fra en 36 m gittermast til en 30 m rørmast på grund af områdets forholdsvis høje og centrale placering.

Med det ansøgte sendeanlæg ønsker TDC at forbedre kapaciteten for GSM900, UMT2100 samt LTE 800.

Det sundhedsmæssige aspekt

Selvom det sundhedsmæssige aspekt er et emne, der diskuteres og undersøges, fordi nærhed til antennesystemer kan have negative psykologiske konsekvenser i form af utryghed og usikkerhed, er det ikke et forhold, der indgår i sagsbehandlingen. Der har været en omfattende debat om den mulige strålingsrisiko for personer, der bor eller opholder sig i nærheden af masterne. Det skal her påpeges, at det ikke er påvist, at nærhed til mobilantenner har negative sundhedsmæssige konsekvenser for befolkningen, idet målinger har vist at effekten fra de radiobølger, der sendes mellem sende- og modtageantenner, ligger langt under de anbefalede grænseværdier.

Bemærkninger til naboorienteringen

Såfremt du har bemærkninger eller indsigelser til, at der eventuelt dispenseres fra nævnte bestemmelser til gennemførelse af projektet som ansøgt, skal disse være kommunen i hænde senest den 4. juli 2019.

Vi gør opmærksom på, at kommunen ikke har pligt til at rette sig efter eventuelle indsigelser, men at naboernes udtalelse alene indhentes for at give et så fyldestgørende beslutningsgrundlag som muligt. Orientering om sagens udfald vil blive fremsendt til alle, som rettidigt har indsendt bemærkninger til sagen.

Med venlig hilsen

Quang Huy Ha
byggesagsbehandler
Byplan og Byggesag
Center for By, Kultur og Borgerservice

Ansøgning og tegningsmateriale er vedlagt.

Kopi af høringsbrevet er sendt til Lindeeg, V/ Ulf Lindeneg, Frihedsmindevej 26, 4840 Nr. Alslev



Signe Svendsen
Københavnsvej 24
3650 Ølstykke

Naboorientering

Ansøgning om opførelse af en 30 m mobilmast på Bryggertorvet, matr. nr. 4 cn Ølstykke By, 3650 Ølstykke.

Der er ansøgt om tilladelse til at opføre en 30 m høj mobilmast ved husgavl på Nettobygningen på Niels Olsens vej 2a, 3650 Ølstykke.

Det ansøgte kræver dispensation fra lokalplan nr. 73 §7 stk. 7.15, der anfører, at "Bygningshøjden nord for veje a-b må ikke overstige 12 m."

Hvis du har bemærkninger til det ansøgte, skal det være kommunen i hænde senest d. 4. juli 2019.

Området hvor mobilmasten ønskes opført

Området, hvor masten ønskes placeret, er et område med blandet bolig og erhverv som dagligvarebutikker, detailbutikker, administration- og serviceerhverv typisk i stueetage med beboelse på 1. sal.

Bryggertorvet grænser op til et historisk område mod nord, med en afstand på 200 meter til Ølstykke Kirke, som oprindeligt er opført omkring 1100-tallet. Mod syd ca. 150 m ligger Frederikssundsvejen. Området er omgivet af bymæssig boligbebyggelse. Jævnfør naturbeskyttelsesloven er det forbudt indenfor 300 m til en kirke at opføre bebyggelse, som er over 8,5 m højt.

Kirkebyggelinjen har til formål at beskytte kirker, der ligger mere eller mindre åbent i landskabet mod, at der opføres bebyggelse, som virker skæmmende på kirkerne eller hindrer, at kirkerne er synlige i landskabet. I tilfælde, hvor kirken er omgivet af bymæssig bebyggelse i hele beskyttelseszonen som det ansøgte område, gælder forbuddet ikke.

Mobildækningen i området med blandet erhverv og bolig er karakteriseret som lav. Placeringen ved Bryggertorvet er derfor valgt for at kunne give borgerne og de erhvervsdrivende i området bedre dækning i form af mere kvalitet og hastighed. Det eksisterende sendeanlæg kan ikke håndtere den mængde samtale og data via tjenester som mail, web, surfing, streaming-tjeneste mm., som brugerne i området med rette kan forvente.

Når forbruget i et givent område stiger, betyder det samtidig, at dækningsområdet for det pågældende sendeanlæg/ mobilmast formindskes. Behovet for nyt sendeanlæg/ mobilmast opstår, når der konstateres et konstant højt forbrug af kapacitet i netværket, som det ikke kan honorere, uden at der opstår såvel dæknings- som kapacitetshuller. Det er netop det, som TDC kan konstatere i det ansøgte område. Nærmeste mobilmast er en 42 m høj mobilmast ved Egedal Station.

Den 18-06-2019

Sagsnr.: 18-0078

Sagsbehandler:

Quang Huy Ha

Direkte tlf.: [REDACTED]

E-mail: [REDACTED]

Egedal Rådhus

Dronning Dagmars Vej 200

3650 Ølstykke

Telefon: [REDACTED]

Mail: [REDACTED]

Web: www.egedalkommune.dk

Åbningstid

Mandag - onsdag 10.00-14.00

Torsdag 10.00-17.30

Fredag 10.00-12.00

Det har ikke været muligt at finde høje strukturer eller høje bygninger i dækningsområdet til opsætning af antenner. Den ansøgte placering er derfor valgt, da det er centralt ved Bryggertorvet, som derfor kan dække hele området. Masten kan samtidig reduceres fra en 36 m gittermast til en 30 m rørmast på grund af områdets forholdsvis høje og centrale placering.

Med det ansøgte sendeanlæg ønsker TDC at forbedre kapaciteten for GSM900, UMT2100 samt LTE 800.

Det sundhedsmæssige aspekt

Selvom det sundhedsmæssige aspekt er et emne, der diskuteres og undersøges, fordi nærhed til antennesystemer kan have negative psykologiske konsekvenser i form af utryghed og usikkerhed, er det ikke et forhold, der indgår i sagsbehandlingen. Der har været en omfattende debat om den mulige strålingsrisiko for personer, der bor eller opholder sig i nærheden af masterne. Det skal her påpeges, at det ikke er påvist, at nærhed til mobilantenner har negative sundhedsmæssige konsekvenser for befolkningen, idet målinger har vist at effekten fra de radiobølger, der sendes mellem sende- og modtageantenner, ligger langt under de anbefalede grænseværdier.

Bemærkninger til naboorienteringen

Såfremt du har bemærkninger eller indsigelser til, at der eventuelt dispenseres fra nævnte bestemmelser til gennemførelse af projektet som ansøgt, skal disse være kommunen i hænde senest den 4. juli 2019.

Vi gør opmærksom på, at kommunen ikke har pligt til at rette sig efter eventuelle indsigelser, men at naboernes udtalelse alene indhentes for at give et så fyldestgørende beslutningsgrundlag som muligt. Orientering om sagens udfald vil blive fremsendt til alle, som rettidigt har indsendt bemærkninger til sagen.

Med venlig hilsen

Quang Huy Ha
byggesagsbehandler
Byplan og Byggesag
Center for By, Kultur og Borgerservice

Ansøgning og tegningsmateriale er vedlagt.

Kopi af høringsbrevet er sendt til Lindeeg, V/ Ulf Lindeneg, Frihedsmindevej 26, 4840 Nr. Alslev



Johs Profil ApS
Københavnsvej 17
3650 Ølstykke

Naboorientering

Ansøgning om opførelse af en 30 m mobilmast på Bryggertorvet, matr. nr. 4 cn Ølstykke By, 3650 Ølstykke.

Der er ansøgt om tilladelse til at opføre en 30 m høj mobilmast ved husgavl på Nettobygningen på Niels Olsens vej 2a, 3650 Ølstykke.

Det ansøgte kræver dispensation fra lokalplan nr. 73 §7 stk. 7.15, der anfører, at *"Bygningshøjden nord for veje a-b må ikke overstige 12 m."*

Hvis du har bemærkninger til det ansøgte, skal det være kommunen i hænde senest d. 4. juli 2019.

Området hvor mobilmasten ønskes opført

Området, hvor masten ønskes placeret, er et område med blandet bolig og erhverv som dagligvarebutikker, detailbutikker, administration- og serviceerhverv typisk i stueetage med beboelse på 1. sal.

Bryggertorvet grænser op til et historisk område mod nord, med en afstand på 200 meter til Ølstykke Kirke, som oprindeligt er opført omkring 1100-tallet. Mod syd ca. 150 m ligger Frederikssundsvejen. Området er omgivet af bymæssig boligbebyggelse. Jævnfør naturbeskyttelsesloven er det forbudt indenfor 300 m til en kirke at opføre bebyggelse, som er over 8,5 m højt.

Kirkebyggelinjen har til formål at beskytte kirker, der ligger mere eller mindre åbent i landskabet mod, at der opføres bebyggelse, som virker skæmmende på kirkerne eller hindrer, at kirkerne er synlige i landskabet. I tilfælde, hvor kirken er omgivet af bymæssig bebyggelse i hele beskyttelseszonen som det ansøgte område, gælder forbuddet ikke.

Mobildækningen i området med blandet erhverv og bolig er karakteriseret som lav. Placeringen ved Bryggertorvet er derfor valgt for at kunne give borgerne og de erhvervsdrivende i området bedre dækning i form af mere kvalitet og hastighed. Det eksisterende sendeanlæg kan ikke håndtere den mængde samtale og data via tjenester som mail, web, surfing, streaming-tjeneste mm., som brugerne i området med rette kan forvente.

Når forbruget i et givent område stiger, betyder det samtidig, at dækningsområdet for det pågældende sendeanlæg/ mobilmast formindskes. Behovet for nyt sendeanlæg/ mobilmast opstår, når der konstateres et konstant højt forbrug af kapacitet i netværket, som det ikke kan honorere, uden at der opstår såvel dæknings- som kapacitetshuller. Det er netop det, som TDC kan konstatere i det ansøgte område. Nærmeste mobilmast er en 42 m høj mobilmast ved Egedal Station.

Den 18-06-2019

Sagsnr.: 18-0078

Sagsbehandler:

Quang Huy Ha

Direkte tlf.: [REDACTED]

E-mail: [REDACTED]

Egedal Rådhus

Dronning Dagmars Vej 200

3650 Ølstykke

Telefon: [REDACTED]

Mail: [REDACTED]

Web: www.egedalkommune.dk

Åbningstid

Mandag - onsdag 10.00-14.00

Torsdag 10.00-17.30

Fredag 10.00-12.00

Det har ikke været muligt at finde høje strukturer eller høje bygninger i dækningsområdet til opsætning af antenner. Den ansøgte placering er derfor valgt, da det er centralt ved Bryggertorvet, som derfor kan dække hele området. Masten kan samtidig reduceres fra en 36 m gittermast til en 30 m rørmast på grund af områdets forholdsvis høje og centrale placering.

Med det ansøgte sendeanlæg ønsker TDC at forbedre kapaciteten for GSM900, UMT2100 samt LTE 800.

Det sundhedsmæssige aspekt

Selvom det sundhedsmæssige aspekt er et emne, der diskuteres og undersøges, fordi nærhed til antennesystemer kan have negative psykologiske konsekvenser i form af utryghed og usikkerhed, er det ikke et forhold, der indgår i sagsbehandlingen. Der har været en omfattende debat om den mulige strålingsrisiko for personer, der bor eller opholder sig i nærheden af masterne. Det skal her påpeges, at det ikke er påvist, at nærhed til mobilantenner har negative sundhedsmæssige konsekvenser for befolkningen, idet målinger har vist at effekten fra de radiobølger, der sendes mellem sende- og modtageantenner, ligger langt under de anbefalede grænseværdier.

Bemærkninger til naboorienteringen

Såfremt du har bemærkninger eller indsigelser til, at der eventuelt dispenseres fra nævnte bestemmelser til gennemførelse af projektet som ansøgt, skal disse være kommunen i hænde senest den 4. juli 2019.

Vi gør opmærksom på, at kommunen ikke har pligt til at rette sig efter eventuelle indsigelser, men at naboernes udtalelse alene indhentes for at give et så fyldestgørende beslutningsgrundlag som muligt. Orientering om sagens udfald vil blive fremsendt til alle, som rettidigt har indsendt bemærkninger til sagen.

Med venlig hilsen

Quang Huy Ha
byggesagsbehandler
Byplan og Byggesag
Center for By, Kultur og Borgerservice

Ansøgning og tegningsmateriale er vedlagt.

Kopi af høringsbrevet er sendt til Lindeeg, V/ Ulf Lindeneg, Frihedsmindevej 26, 4840 Nr. Alslev



Thomas Kvindebjerg Holding ApS
Stengårdsvej 6
3650 Ølstykke

Naboorientering

Ansøgning om opførelse af en 30 m mobilmast på Bryggertorvet, matr. nr. 4 cn Ølstykke By, 3650 Ølstykke.

Der er ansøgt om tilladelse til at opføre en 30 m høj mobilmast ved husgavl på Nettobygningen på Niels Olsens vej 2a, 3650 Ølstykke.

Det ansøgte kræver dispensation fra lokalplan nr. 73 §7 stk. 7.15, der anfører, at "Bygningshøjden nord for veje a-b må ikke overstige 12 m."

Hvis du har bemærkninger til det ansøgte, skal det være kommunen i hænde senest d. 4. juli 2019.

Området hvor mobilmasten ønskes opført

Området, hvor masten ønskes placeret, er et område med blandet bolig og erhverv som dagligvarebutikker, detailbutikker, administration- og serviceerhverv typisk i stueetage med beboelse på 1. sal.

Bryggertorvet grænser op til et historisk område mod nord, med en afstand på 200 meter til Ølstykke Kirke, som oprindeligt er opført omkring 1100-tallet. Mod syd ca. 150 m ligger Frederikssundsvejen. Området er omgivet af bymæssig boligbebyggelse. Jævnfør naturbeskyttelsesloven er det forbudt indenfor 300 m til en kirke at opføre bebyggelse, som er over 8,5 m højt.

Kirkebyggelinjen har til formål at beskytte kirker, der ligger mere eller mindre åbent i landskabet mod, at der opføres bebyggelse, som virker skæmmende på kirkerne eller hindrer, at kirkerne er synlige i landskabet. I tilfælde, hvor kirken er omgivet af bymæssig bebyggelse i hele beskyttelseszonen som det ansøgte område, gælder forbuddet ikke.

Mobildækningen i området med blandet erhverv og bolig er karakteriseret som lav. Placeringen ved Bryggertorvet er derfor valgt for at kunne give borgerne og de erhvervsdrivende i området bedre dækning i form af mere kvalitet og hastighed. Det eksisterende sendeanlæg kan ikke håndtere den mængde samtale og data via tjenester som mail, web, surfing, streaming-tjeneste mm., som brugerne i området med rette kan forvente.

Når forbruget i et givent område stiger, betyder det samtidig, at dækningsområdet for det pågældende sendeanlæg/ mobilmast formindskes. Behovet for nyt sendeanlæg/ mobilmast opstår, når der konstateres et konstant højt forbrug af kapacitet i netværket, som det ikke kan honorere, uden at der opstår såvel dæknings- som kapacitetshuller. Det er netop det, som TDC kan konstatere i det ansøgte område. Nærmeste mobilmast er en 42 m høj mobilmast ved Egedal Station.

Den 18-06-2019

Sagsnr.: 18-0078

Sagsbehandler:

Quang Huy Ha

Direkte tlf.: [REDACTED]

E-mail: [REDACTED]

Egedal Rådhus

Dronning Dagmars Vej 200

3650 Ølstykke

Telefon: [REDACTED]

Mail: [REDACTED]

Web: www.egedalkommune.dk

Åbningstid

Mandag - onsdag 10.00-14.00

Torsdag 10.00-17.30

Fredag 10.00-12.00

Det har ikke været muligt at finde høje strukturer eller høje bygninger i dækningsområdet til opsætning af antenner. Den ansøgte placering er derfor valgt, da det er centralt ved Bryggertorvet, som derfor kan dække hele området. Masten kan samtidig reduceres fra en 36 m gittermast til en 30 m rørmast på grund af områdets forholdsvis høje og centrale placering.

Med det ansøgte sendeanlæg ønsker TDC at forbedre kapaciteten for GSM900, UMT2100 samt LTE 800.

Det sundhedsmæssige aspekt

Selvom det sundhedsmæssige aspekt er et emne, der diskuteres og undersøges, fordi nærhed til antennesystemer kan have negative psykologiske konsekvenser i form af utryghed og usikkerhed, er det ikke et forhold, der indgår i sagsbehandlingen. Der har været en omfattende debat om den mulige strålingsrisiko for personer, der bor eller opholder sig i nærheden af masterne. Det skal her påpeges, at det ikke er påvist, at nærhed til mobilantenner har negative sundhedsmæssige konsekvenser for befolkningen, idet målinger har vist at effekten fra de radiobølger, der sendes mellem sende- og modtageantenner, ligger langt under de anbefalede grænseværdier.

Bemærkninger til naboorienteringen

Såfremt du har bemærkninger eller indsigelser til, at der eventuelt dispenseres fra nævnte bestemmelser til gennemførelse af projektet som ansøgt, skal disse være kommunen i hænde senest den 4. juli 2019.

Vi gør opmærksom på, at kommunen ikke har pligt til at rette sig efter eventuelle indsigelser, men at naboernes udtalelse alene indhentes for at give et så fyldestgørende beslutningsgrundlag som muligt. Orientering om sagens udfald vil blive fremsendt til alle, som rettidigt har indsendt bemærkninger til sagen.

Med venlig hilsen

Quang Huy Ha
byggesagsbehandler
Byplan og Byggesag
Center for By, Kultur og Borgerservice

Ansøgning og tegningsmateriale er vedlagt.

Kopi af høringsbrevet er sendt til Lindeeg, V/ Ulf Lindeneg, Frihedsmindevej 26, 4840 Nr. Alslev



Fremstående Ujævnhed ApS
Københavnsvej 17
3650 Ølstykke

Naboorientering

Ansøgning om opførelse af en 30 m mobilmast på Bryggertorvet, matr. nr. 4 cn Ølstykke By, 3650 Ølstykke.

Der er ansøgt om tilladelse til at opføre en 30 m høj mobilmast ved husgavl på Nettobygningen på Niels Olsens vej 2a, 3650 Ølstykke.

Det ansøgte kræver dispensation fra lokalplan nr. 73 §7 stk. 7.15, der anfører, at *"Bygningshøjden nord for veje a-b må ikke overstige 12 m."*

Hvis du har bemærkninger til det ansøgte, skal det være kommunen i hænde senest d. 4. juli 2019.

Området hvor mobilmasten ønskes opført

Området, hvor masten ønskes placeret, er et område med blandet bolig og erhverv som dagligvarebutikker, detailbutikker, administration- og serviceerhverv typisk i stueetage med beboelse på 1. sal.

Bryggertorvet grænser op til et historisk område mod nord, med en afstand på 200 meter til Ølstykke Kirke, som oprindeligt er opført omkring 1100-tallet. Mod syd ca. 150 m ligger Frederikssundsvejen. Området er omgivet af bymæssig boligbebyggelse. Jævnfør naturbeskyttelsesloven er det forbudt indenfor 300 m til en kirke at opføre bebyggelse, som er over 8,5 m højt.

Kirkebyggelinjen har til formål at beskytte kirker, der ligger mere eller mindre åbent i landskabet mod, at der opføres bebyggelse, som virker skæmmende på kirkerne eller hindrer, at kirkerne er synlige i landskabet. I tilfælde, hvor kirken er omgivet af bymæssig bebyggelse i hele beskyttelseszonen som det ansøgte område, gælder forbuddet ikke.

Mobildækningen i området med blandet erhverv og bolig er karakteriseret som lav. Placeringen ved Bryggertorvet er derfor valgt for at kunne give borgerne og de erhvervsdrivende i området bedre dækning i form af mere kvalitet og hastighed. Det eksisterende sendeanlæg kan ikke håndtere den mængde samtale og data via tjenester som mail, web, surfing, streaming-tjeneste mm., som brugerne i området med rette kan forvente.

Når forbruget i et givent område stiger, betyder det samtidig, at dækningsområdet for det pågældende sendeanlæg/ mobilmast formindskes. Behovet for nyt sendeanlæg/ mobilmast opstår, når der konstateres et konstant højt forbrug af kapacitet i netværket, som det ikke kan honorere, uden at der opstår såvel dæknings- som kapacitetshuller. Det er netop det, som TDC kan konstatere i det ansøgte område. Nærmeste mobilmast er en 42 m høj mobilmast ved Egedal Station.

Den 18-06-2019

Sagsnr.: 18-0078

Sagsbehandler:

Quang Huy Ha

Direkte tlf.: [REDACTED]

E-mail: [REDACTED]

Egedal Rådhus

Dronning Dagmars Vej 200

3650 Ølstykke

Telefon: [REDACTED]

Mail: [REDACTED]

Web: www.egedalkommune.dk

Åbningstid

Mandag - onsdag 10.00-14.00

Torsdag 10.00-17.30

Fredag 10.00-12.00

Det har ikke været muligt at finde høje strukturer eller høje bygninger i dækningsområdet til opsætning af antenner. Den ansøgte placering er derfor valgt, da det er centralt ved Bryggertorvet, som derfor kan dække hele området. Masten kan samtidig reduceres fra en 36 m gittermast til en 30 m rørmast på grund af områdets forholdsvis høje og centrale placering.

Med det ansøgte sendeanlæg ønsker TDC at forbedre kapaciteten for GSM900, UMT2100 samt LTE 800.

Det sundhedsmæssige aspekt

Selvom det sundhedsmæssige aspekt er et emne, der diskuteres og undersøges, fordi nærhed til antennesystemer kan have negative psykologiske konsekvenser i form af utryghed og usikkerhed, er det ikke et forhold, der indgår i sagsbehandlingen. Der har været en omfattende debat om den mulige strålingsrisiko for personer, der bor eller opholder sig i nærheden af masterne. Det skal her påpeges, at det ikke er påvist, at nærhed til mobilantenner har negative sundhedsmæssige konsekvenser for befolkningen, idet målinger har vist at effekten fra de radiobølger, der sendes mellem sende- og modtageantenner, ligger langt under de anbefalede grænseværdier.

Bemærkninger til naboorienteringen

Såfremt du har bemærkninger eller indsigelser til, at der eventuelt dispenseres fra nævnte bestemmelser til gennemførelse af projektet som ansøgt, skal disse være kommunen i hænde senest den 4. juli 2019.

Vi gør opmærksom på, at kommunen ikke har pligt til at rette sig efter eventuelle indsigelser, men at naboernes udtalelse alene indhentes for at give et så fyldestgørende beslutningsgrundlag som muligt. Orientering om sagens udfald vil blive fremsendt til alle, som rettidigt har indsendt bemærkninger til sagen.

Med venlig hilsen

Quang Huy Ha
byggesagsbehandler
Byplan og Byggesag
Center for By, Kultur og Borgerservice

Ansøgning og tegningsmateriale er vedlagt.

Kopi af høringsbrevet er sendt til Lindeeg, V/ Ulf Lindeneg, Frihedsmindevej 26, 4840 Nr. Alslev



Fremstående Ujævnhed Holding ApS
Københavnsvej 17
3650 Ølstykke

Naboorientering

Ansøgning om opførelse af en 30 m mobilmast på Bryggertorvet, matr. nr. 4 cn Ølstykke By, 3650 Ølstykke.

Der er ansøgt om tilladelse til at opføre en 30 m høj mobilmast ved husgavl på Nettobygningen på Niels Olsens vej 2a, 3650 Ølstykke.

Det ansøgte kræver dispensation fra lokalplan nr. 73 §7 stk. 7.15, der anfører, at "Bygningshøjden nord for veje a-b må ikke overstige 12 m."

Hvis du har bemærkninger til det ansøgte, skal det være kommunen i hænde senest d. 4. juli 2019.

Området hvor mobilmasten ønskes opført

Området, hvor masten ønskes placeret, er et område med blandet bolig og erhverv som dagligvarebutikker, detailbutikker, administration- og serviceerhverv typisk i stueetage med beboelse på 1. sal.

Bryggertorvet grænser op til et historisk område mod nord, med en afstand på 200 meter til Ølstykke Kirke, som oprindeligt er opført omkring 1100-tallet. Mod syd ca. 150 m ligger Frederikssundsvejen. Området er omgivet af bymæssig boligbebyggelse. Jævnfør naturbeskyttelsesloven er det forbudt indenfor 300 m til en kirke at opføre bebyggelse, som er over 8,5 m højt.

Kirkebyggelinjen har til formål at beskytte kirker, der ligger mere eller mindre åbent i landskabet mod, at der opføres bebyggelse, som virker skæmmende på kirkerne eller hindrer, at kirkerne er synlige i landskabet. I tilfælde, hvor kirken er omgivet af bymæssig bebyggelse i hele beskyttelseszonen som det ansøgte område, gælder forbuddet ikke.

Mobildækningen i området med blandet erhverv og bolig er karakteriseret som lav. Placeringen ved Bryggertorvet er derfor valgt for at kunne give borgerne og de erhvervsdrivende i området bedre dækning i form af mere kvalitet og hastighed. Det eksisterende sendeanlæg kan ikke håndtere den mængde samtale og data via tjenester som mail, web, surfing, streaming-tjeneste mm., som brugerne i området med rette kan forvente.

Når forbruget i et givent område stiger, betyder det samtidig, at dækningsområdet for det pågældende sendeanlæg/ mobilmast formindskes. Behovet for nyt sendeanlæg/ mobilmast opstår, når der konstateres et konstant højt forbrug af kapacitet i netværket, som det ikke kan honorere, uden at der opstår såvel dæknings- som kapacitetshuller. Det er netop det, som TDC kan konstatere i det ansøgte område. Nærmeste mobilmast er en 42 m høj mobilmast ved Egedal Station.

Den 18-06-2019

Sagsnr.: 18-0078

Sagsbehandler:

Quang Huy Ha

Direkte tlf.: [REDACTED]

E-mail: [REDACTED]

Egedal Rådhus

Dronning Dagmars Vej 200

3650 Ølstykke

Telefon: [REDACTED]

Mail: [REDACTED]

Web: www.egedalkommune.dk

Åbningstid

Mandag - onsdag 10.00-14.00

Torsdag 10.00-17.30

Fredag 10.00-12.00

Det har ikke været muligt at finde høje strukturer eller høje bygninger i dækningsområdet til opsætning af antenner. Den ansøgte placering er derfor valgt, da det er centralt ved Bryggertorvet, som derfor kan dække hele området. Masten kan samtidig reduceres fra en 36 m gittermast til en 30 m rørmast på grund af områdets forholdsvis høje og centrale placering.

Med det ansøgte sendeanlæg ønsker TDC at forbedre kapaciteten for GSM900, UMT2100 samt LTE 800.

Det sundhedsmæssige aspekt

Selvom det sundhedsmæssige aspekt er et emne, der diskuteres og undersøges, fordi nærhed til antennesystemer kan have negative psykologiske konsekvenser i form af utryghed og usikkerhed, er det ikke et forhold, der indgår i sagsbehandlingen. Der har været en omfattende debat om den mulige strålingsrisiko for personer, der bor eller opholder sig i nærheden af masterne. Det skal her påpeges, at det ikke er påvist, at nærhed til mobilantenner har negative sundhedsmæssige konsekvenser for befolkningen, idet målinger har vist at effekten fra de radiobølger, der sendes mellem sende- og modtageantenner, ligger langt under de anbefalede grænseværdier.

Bemærkninger til naboorienteringen

Såfremt du har bemærkninger eller indsigelser til, at der eventuelt dispenseres fra nævnte bestemmelser til gennemførelse af projektet som ansøgt, skal disse være kommunen i hænde senest den 4. juli 2019.

Vi gør opmærksom på, at kommunen ikke har pligt til at rette sig efter eventuelle indsigelser, men at naboernes udtalelse alene indhentes for at give et så fyldestgørende beslutningsgrundlag som muligt. Orientering om sagens udfald vil blive fremsendt til alle, som rettidigt har indsendt bemærkninger til sagen.

Med venlig hilsen

Quang Huy Ha
byggesagsbehandler
Byplan og Byggesag
Center for By, Kultur og Borgerservice

Ansøgning og tegningsmateriale er vedlagt.

Kopi af høringsbrevet er sendt til Lindeeg, V/ Ulf Lindeneg, Frihedsmindevej 26, 4840 Nr. Alslev



CPSMMS Holding ApS
Svalehøjvej 28
3650 Ølstykke

Naboorientering

Ansøgning om opførelse af en 30 m mobilmast på Bryggertorvet, matr. nr. 4 cn Ølstykke By, 3650 Ølstykke.

Der er ansøgt om tilladelse til at opføre en 30 m høj mobilmast ved husgavl på Nettobygningen på Niels Olsens vej 2a, 3650 Ølstykke.

Det ansøgte kræver dispensation fra lokalplan nr. 73 §7 stk. 7.15, der anfører, at *"Bygningshøjden nord for veje a-b må ikke overstige 12 m."*

Hvis du har bemærkninger til det ansøgte, skal det være kommunen i hænde senest d. 4. juli 2019.

Området hvor mobilmasten ønskes opført

Området, hvor masten ønskes placeret, er et område med blandet bolig og erhverv som dagligvarebutikker, detailbutikker, administration- og serviceerhverv typisk i stueetage med beboelse på 1. sal.

Bryggertorvet grænser op til et historisk område mod nord, med en afstand på 200 meter til Ølstykke Kirke, som oprindeligt er opført omkring 1100-tallet. Mod syd ca. 150 m ligger Frederikssundsvejen. Området er omgivet af bymæssig boligbebyggelse. Jævnfør naturbeskyttelsesloven er det forbudt indenfor 300 m til en kirke at opføre bebyggelse, som er over 8,5 m højt.

Kirkebyggelinjen har til formål at beskytte kirker, der ligger mere eller mindre åbent i landskabet mod, at der opføres bebyggelse, som virker skæmmende på kirkerne eller hindrer, at kirkerne er synlige i landskabet. I tilfælde, hvor kirken er omgivet af bymæssig bebyggelse i hele beskyttelseszonen som det ansøgte område, gælder forbuddet ikke.

Mobildækningen i området med blandet erhverv og bolig er karakteriseret som lav. Placeringen ved Bryggertorvet er derfor valgt for at kunne give borgerne og de erhvervsdrivende i området bedre dækning i form af mere kvalitet og hastighed. Det eksisterende sendeanlæg kan ikke håndtere den mængde samtale og data via tjenester som mail, web, surfing, streaming-tjeneste mm., som brugerne i området med rette kan forvente.

Når forbruget i et givent område stiger, betyder det samtidig, at dækningsområdet for det pågældende sendeanlæg/ mobilmast formindskes. Behovet for nyt sendeanlæg/ mobilmast opstår, når der konstateres et konstant højt forbrug af kapacitet i netværket, som det ikke kan honorere, uden at der opstår såvel dæknings- som kapacitetshuller. Det er netop det, som TDC kan konstatere i det ansøgte område. Nærmeste mobilmast er en 42 m høj mobilmast ved Egedal Station.

Den 18-06-2019

Sagsnr.: 18-0078

Sagsbehandler:

Quang Huy Ha

Direkte tlf.: [REDACTED]

E-mail: [REDACTED]

Egedal Rådhus

Dronning Dagmars Vej 200

3650 Ølstykke

Telefon: [REDACTED]

Mail: [REDACTED]

Web: www.egedalkommune.dk

Åbningstid

Mandag - onsdag 10.00-14.00

Torsdag 10.00-17.30

Fredag 10.00-12.00

Det har ikke været muligt at finde høje strukturer eller høje bygninger i dækningsområdet til opsætning af antenner. Den ansøgte placering er derfor valgt, da det er centralt ved Bryggertorvet, som derfor kan dække hele området. Masten kan samtidig reduceres fra en 36 m gittermast til en 30 m rørmast på grund af områdets forholdsvis høje og centrale placering.

Med det ansøgte sendeanlæg ønsker TDC at forbedre kapaciteten for GSM900, UMT2100 samt LTE 800.

Det sundhedsmæssige aspekt

Selvom det sundhedsmæssige aspekt er et emne, der diskuteres og undersøges, fordi nærhed til antennesystemer kan have negative psykologiske konsekvenser i form af utryghed og usikkerhed, er det ikke et forhold, der indgår i sagsbehandlingen. Der har været en omfattende debat om den mulige strålingsrisiko for personer, der bor eller opholder sig i nærheden af masterne. Det skal her påpeges, at det ikke er påvist, at nærhed til mobilantener har negative sundhedsmæssige konsekvenser for befolkningen, idet målinger har vist at effekten fra de radiobølger, der sendes mellem sende- og modtageantener, ligger langt under de anbefalede grænseværdier.

Bemærkninger til naboorienteringen

Såfremt du har bemærkninger eller indsigelser til, at der eventuelt dispenseres fra nævnte bestemmelser til gennemførelse af projektet som ansøgt, skal disse være kommunen i hænde senest den 4. juli 2019.

Vi gør opmærksom på, at kommunen ikke har pligt til at rette sig efter eventuelle indsigelser, men at naboernes udtalelse alene indhentes for at give et så fyldestgørende beslutningsgrundlag som muligt. Orientering om sagens udfald vil blive fremsendt til alle, som rettidigt har indsendt bemærkninger til sagen.

Med venlig hilsen

Quang Huy Ha
byggesagsbehandler
Byplan og Byggesag
Center for By, Kultur og Borgerservice

Ansøgning og tegningsmateriale er vedlagt.

Kopi af høringsbrevet er sendt til Lindeeg, V/ Ulf Lindeneg, Frihedsmindevej 26, 4840 Nr. Alslev



DW Rådgivning
Kirkepladsen 1
3650 Ølstykke

Naboorientering

Ansøgning om opførelse af en 30 m mobilmast på Bryggertorvet, matr. nr. 4 cn Ølstykke By, 3650 Ølstykke.

Der er ansøgt om tilladelse til at opføre en 30 m høj mobilmast ved husgavl på Nettobygningen på Niels Olsens vej 2a, 3650 Ølstykke.

Det ansøgte kræver dispensation fra lokalplan nr. 73 §7 stk. 7.15, der anfører, at *"Bygningshøjden nord for veje a-b må ikke overstige 12 m."*

Hvis du har bemærkninger til det ansøgte, skal det være kommunen i hænde senest d. 4. juli 2019.

Området hvor mobilmasten ønskes opført

Området, hvor masten ønskes placeret, er et område med blandet bolig og erhverv som dagligvarebutikker, detailbutikker, administration- og serviceerhverv typisk i stueetage med beboelse på 1. sal.

Bryggertorvet grænser op til et historisk område mod nord, med en afstand på 200 meter til Ølstykke Kirke, som oprindeligt er opført omkring 1100-tallet. Mod syd ca. 150 m ligger Frederikssundsvejen. Området er omgivet af bymæssig boligbebyggelse. Jævnfør naturbeskyttelsesloven er det forbudt indenfor 300 m til en kirke at opføre bebyggelse, som er over 8,5 m højt.

Kirkebyggelinjen har til formål at beskytte kirker, der ligger mere eller mindre åbent i landskabet mod, at der opføres bebyggelse, som virker skæmmende på kirkerne eller hindrer, at kirkerne er synlige i landskabet. I tilfælde, hvor kirken er omgivet af bymæssig bebyggelse i hele beskyttelseszonen som det ansøgte område, gælder forbuddet ikke.

Mobildækningen i området med blandet erhverv og bolig er karakteriseret som lav. Placeringen ved Bryggertorvet er derfor valgt for at kunne give borgerne og de erhvervsdrivende i området bedre dækning i form af mere kvalitet og hastighed. Det eksisterende sendeanlæg kan ikke håndtere den mængde samtale og data via tjenester som mail, web, surfing, streaming-tjeneste mm., som brugerne i området med rette kan forvente.

Når forbruget i et givent område stiger, betyder det samtidig, at dækningsområdet for det pågældende sendeanlæg/ mobilmast formindskes. Behovet for nyt sendeanlæg/ mobilmast opstår, når der konstateres et konstant højt forbrug af kapacitet i netværket, som det ikke kan honorere, uden at der opstår såvel dæknings- som kapacitetshuller. Det er netop det, som TDC kan konstatere i det ansøgte område. Nærmeste mobilmast er en 42 m høj mobilmast ved Egedal Station.

Den 18-06-2019

Sagsnr.: 18-0078

Sagsbehandler:

Quang Huy Ha

Direkte tlf.: [REDACTED]

E-mail: [REDACTED]

Egedal Rådhus

Dronning Dagmars Vej 200

3650 Ølstykke

Telefon: [REDACTED]

Mail: [REDACTED]

Web: www.egedalkommune.dk

Åbningstid

Mandag - onsdag 10.00-14.00

Torsdag 10.00-17.30

Fredag 10.00-12.00

Det har ikke været muligt at finde høje strukturer eller høje bygninger i dækningsområdet til opsætning af antenner. Den ansøgte placering er derfor valgt, da det er centralt ved Bryggertorvet, som derfor kan dække hele området. Masten kan samtidig reduceres fra en 36 m gittermast til en 30 m rørmast på grund af områdets forholdsvis høje og centrale placering.

Med det ansøgte sendeanlæg ønsker TDC at forbedre kapaciteten for GSM900, UMT2100 samt LTE 800.

Det sundhedsmæssige aspekt

Selvom det sundhedsmæssige aspekt er et emne, der diskuteres og undersøges, fordi nærhed til antennesystemer kan have negative psykologiske konsekvenser i form af utryghed og usikkerhed, er det ikke et forhold, der indgår i sagsbehandlingen. Der har været en omfattende debat om den mulige strålingsrisiko for personer, der bor eller opholder sig i nærheden af masterne. Det skal her påpeges, at det ikke er påvist, at nærhed til mobilantenner har negative sundhedsmæssige konsekvenser for befolkningen, idet målinger har vist at effekten fra de radiobølger, der sendes mellem sende- og modtageantenner, ligger langt under de anbefalede grænseværdier.

Bemærkninger til naboorienteringen

Såfremt du har bemærkninger eller indsigelser til, at der eventuelt dispenseres fra nævnte bestemmelser til gennemførelse af projektet som ansøgt, skal disse være kommunen i hænde senest den 4. juli 2019.

Vi gør opmærksom på, at kommunen ikke har pligt til at rette sig efter eventuelle indsigelser, men at naboernes udtalelse alene indhentes for at give et så fyldestgørende beslutningsgrundlag som muligt. Orientering om sagens udfald vil blive fremsendt til alle, som rettidigt har indsendt bemærkninger til sagen.

Med venlig hilsen

Quang Huy Ha
byggesagsbehandler
Byplan og Byggesag
Center for By, Kultur og Borgerservice

Ansøgning og tegningsmateriale er vedlagt.

Kopi af høringsbrevet er sendt til Lindeeg, V/ Ulf Lindeneg, Frihedsmindevej 26, 4840 Nr. Alslev



Pachino IVS
Niels Olsens Vej 1 H
3650 Ølstykke

Naboorientering

Ansøgning om opførelse af en 30 m mobilmast på Bryggertorvet, matr. nr. 4 cn Ølstykke By, 3650 Ølstykke.

Der er ansøgt om tilladelse til at opføre en 30 m høj mobilmast ved husgavl på Nettobygningen på Niels Olsens vej 2a, 3650 Ølstykke.

Det ansøgte kræver dispensation fra lokalplan nr. 73 §7 stk. 7.15, der anfører, at *"Bygningshøjden nord for veje a-b må ikke overstige 12 m."*

Hvis du har bemærkninger til det ansøgte, skal det være kommunen i hænde senest d. 4. juli 2019.

Området hvor mobilmasten ønskes opført

Området, hvor masten ønskes placeret, er et område med blandet bolig og erhverv som dagligvarebutikker, detailbutikker, administration- og serviceerhverv typisk i stueetage med beboelse på 1. sal.

Bryggertorvet grænser op til et historisk område mod nord, med en afstand på 200 meter til Ølstykke Kirke, som oprindeligt er opført omkring 1100-tallet. Mod syd ca. 150 m ligger Frederikssundsvejen. Området er omgivet af bymæssig boligbebyggelse. Jævnfør naturbeskyttelsesloven er det forbudt indenfor 300 m til en kirke at opføre bebyggelse, som er over 8,5 m højt.

Kirkebyggelinjen har til formål at beskytte kirker, der ligger mere eller mindre åbent i landskabet mod, at der opføres bebyggelse, som virker skæmmende på kirkerne eller hindrer, at kirkerne er synlige i landskabet. I tilfælde, hvor kirken er omgivet af bymæssig bebyggelse i hele beskyttelseszonen som det ansøgte område, gælder forbuddet ikke.

Mobildækningen i området med blandet erhverv og bolig er karakteriseret som lav. Placeringen ved Bryggertorvet er derfor valgt for at kunne give borgerne og de erhvervsdrivende i området bedre dækning i form af mere kvalitet og hastighed. Det eksisterende sendeanlæg kan ikke håndtere den mængde samtale og data via tjenester som mail, web, surfing, streaming-tjeneste mm., som brugerne i området med rette kan forvente.

Når forbruget i et givent område stiger, betyder det samtidig, at dækningsområdet for det pågældende sendeanlæg/ mobilmast formindskes. Behovet for nyt sendeanlæg/ mobilmast opstår, når der konstateres et konstant højt forbrug af kapacitet i netværket, som det ikke kan honorere, uden at der opstår såvel dæknings- som kapacitetshuller. Det er netop det, som TDC kan konstatere i det ansøgte område. Nærmeste mobilmast er en 42 m høj mobilmast ved Egedal Station.

Den 18-06-2019

Sagsnr.: 18-0078

Sagsbehandler:

Quang Huy Ha

Direkte tlf.: [REDACTED]

E-mail: [REDACTED]

Egedal Rådhus

Dronning Dagmars Vej 200

3650 Ølstykke

Telefon: [REDACTED]

Mail: [REDACTED]

Web: www.egedalkommune.dk

Åbningstid

Mandag - onsdag 10.00-14.00

Torsdag 10.00-17.30

Fredag 10.00-12.00

Det har ikke været muligt at finde høje strukturer eller høje bygninger i dækningsområdet til opsætning af antenner. Den ansøgte placering er derfor valgt, da det er centralt ved Bryggertorvet, som derfor kan dække hele området. Masten kan samtidig reduceres fra en 36 m gittermast til en 30 m rørmast på grund af områdets forholdsvis høje og centrale placering.

Med det ansøgte sendeanlæg ønsker TDC at forbedre kapaciteten for GSM900, UMT2100 samt LTE 800.

Det sundhedsmæssige aspekt

Selvom det sundhedsmæssige aspekt er et emne, der diskuteres og undersøges, fordi nærhed til antennesystemer kan have negative psykologiske konsekvenser i form af utryghed og usikkerhed, er det ikke et forhold, der indgår i sagsbehandlingen. Der har været en omfattende debat om den mulige strålingsrisiko for personer, der bor eller opholder sig i nærheden af masterne. Det skal her påpeges, at det ikke er påvist, at nærhed til mobilantener har negative sundhedsmæssige konsekvenser for befolkningen, idet målinger har vist at effekten fra de radiobølger, der sendes mellem sende- og modtageantener, ligger langt under de anbefalede grænseværdier.

Bemærkninger til naboorienteringen

Såfremt du har bemærkninger eller indsigelser til, at der eventuelt dispenseres fra nævnte bestemmelser til gennemførelse af projektet som ansøgt, skal disse være kommunen i hænde senest den 4. juli 2019.

Vi gør opmærksom på, at kommunen ikke har pligt til at rette sig efter eventuelle indsigelser, men at naboernes udtalelse alene indhentes for at give et så fyldestgørende beslutningsgrundlag som muligt. Orientering om sagens udfald vil blive fremsendt til alle, som rettidigt har indsendt bemærkninger til sagen.

Med venlig hilsen

Quang Huy Ha
byggesagsbehandler
Byplan og Byggesag
Center for By, Kultur og Borgerservice

Ansøgning og tegningsmateriale er vedlagt.

Kopi af høringsbrevet er sendt til Lindeeg, V/ Ulf Lindeneg, Frihedsmindevej 26, 4840 Nr. Alslev



Toppevad ApS
Københavnsvej 35 B
3650 Ølstykke

Naboorientering

Ansøgning om opførelse af en 30 m mobilmast på Bryggertorvet, matr. nr. 4 cn Ølstykke By, 3650 Ølstykke.

Der er ansøgt om tilladelse til at opføre en 30 m høj mobilmast ved husgavl på Nettobygningen på Niels Olsens vej 2a, 3650 Ølstykke.

Det ansøgte kræver dispensation fra lokalplan nr. 73 §7 stk. 7.15, der anfører, at *"Bygningshøjden nord for veje a-b må ikke overstige 12 m."*

Hvis du har bemærkninger til det ansøgte, skal det være kommunen i hænde senest d. 4. juli 2019.

Området hvor mobilmasten ønskes opført

Området, hvor masten ønskes placeret, er et område med blandet bolig og erhverv som dagligvarebutikker, detailbutikker, administration- og serviceerhverv typisk i stueetage med beboelse på 1. sal.

Bryggertorvet grænser op til et historisk område mod nord, med en afstand på 200 meter til Ølstykke Kirke, som oprindeligt er opført omkring 1100-tallet. Mod syd ca. 150 m ligger Frederikssundsvejen. Området er omgivet af bymæssig boligbebyggelse. Jævnfør naturbeskyttelsesloven er det forbudt indenfor 300 m til en kirke at opføre bebyggelse, som er over 8,5 m højt.

Kirkebyggelinjen har til formål at beskytte kirker, der ligger mere eller mindre åbent i landskabet mod, at der opføres bebyggelse, som virker skæmmende på kirkerne eller hindrer, at kirkerne er synlige i landskabet. I tilfælde, hvor kirken er omgivet af bymæssig bebyggelse i hele beskyttelseszonen som det ansøgte område, gælder forbuddet ikke.

Mobildækningen i området med blandet erhverv og bolig er karakteriseret som lav. Placeringen ved Bryggertorvet er derfor valgt for at kunne give borgerne og de erhvervsdrivende i området bedre dækning i form af mere kvalitet og hastighed. Det eksisterende sendeanlæg kan ikke håndtere den mængde samtale og data via tjenester som mail, web, surfing, streaming-tjeneste mm., som brugerne i området med rette kan forvente.

Når forbruget i et givent område stiger, betyder det samtidig, at dækningsområdet for det pågældende sendeanlæg/ mobilmast formindskes. Behovet for nyt sendeanlæg/ mobilmast opstår, når der konstateres et konstant højt forbrug af kapacitet i netværket, som det ikke kan honorere, uden at der opstår såvel dæknings- som kapacitetshuller. Det er netop det, som TDC kan konstatere i det ansøgte område. Nærmeste mobilmast er en 42 m høj mobilmast ved Egedal Station.

Den 18-06-2019

Sagsnr.: 18-0078

Sagsbehandler:

Quang Huy Ha

Direkte tlf.: [REDACTED]

E-mail: [REDACTED]

Egedal Rådhus

Dronning Dagmars Vej 200

3650 Ølstykke

Telefon: [REDACTED]

Mail: [REDACTED]

Web: www.egedalkommune.dk

Åbningstid

Mandag - onsdag 10.00-14.00

Torsdag 10.00-17.30

Fredag 10.00-12.00

Det har ikke været muligt at finde høje strukturer eller høje bygninger i dækningsområdet til opsætning af antenner. Den ansøgte placering er derfor valgt, da det er centralt ved Bryggertorvet, som derfor kan dække hele området. Masten kan samtidig reduceres fra en 36 m gittermast til en 30 m rørmast på grund af områdets forholdsvis høje og centrale placering.

Med det ansøgte sendeanlæg ønsker TDC at forbedre kapaciteten for GSM900, UMT2100 samt LTE 800.

Det sundhedsmæssige aspekt

Selvom det sundhedsmæssige aspekt er et emne, der diskuteres og undersøges, fordi nærhed til antennesystemer kan have negative psykologiske konsekvenser i form af utryghed og usikkerhed, er det ikke et forhold, der indgår i sagsbehandlingen. Der har været en omfattende debat om den mulige strålingsrisiko for personer, der bor eller opholder sig i nærheden af masterne. Det skal her påpeges, at det ikke er påvist, at nærhed til mobilantenner har negative sundhedsmæssige konsekvenser for befolkningen, idet målinger har vist at effekten fra de radiobølger, der sendes mellem sende- og modtageantenner, ligger langt under de anbefalede grænseværdier.

Bemærkninger til naboorienteringen

Såfremt du har bemærkninger eller indsigelser til, at der eventuelt dispenseres fra nævnte bestemmelser til gennemførelse af projektet som ansøgt, skal disse være kommunen i hænde senest den 4. juli 2019.

Vi gør opmærksom på, at kommunen ikke har pligt til at rette sig efter eventuelle indsigelser, men at naboernes udtalelse alene indhentes for at give et så fyldestgørende beslutningsgrundlag som muligt. Orientering om sagens udfald vil blive fremsendt til alle, som rettidigt har indsendt bemærkninger til sagen.

Med venlig hilsen

Quang Huy Ha
byggesagsbehandler
Byplan og Byggesag
Center for By, Kultur og Borgerservice

Ansøgning og tegningsmateriale er vedlagt.

Kopi af høringsbrevet er sendt til Lindeeg, V/ Ulf Lindeneg, Frihedsmindevej 26, 4840 Nr. Alslev



Bryggerhaven Ølstykke ApS
Kastbjergvej 7
2750 Ballerup

Naboorientering

Ansøgning om opførelse af en 30 m mobilmast på Bryggertorvet, matr. nr. 4 cn Ølstykke By, 3650 Ølstykke.

Der er ansøgt om tilladelse til at opføre en 30 m høj mobilmast ved husgavl på Nettobygningen på Niels Olsens vej 2a, 3650 Ølstykke.

Det ansøgte kræver dispensation fra lokalplan nr. 73 §7 stk. 7.15, der anfører, at *"Bygningshøjden nord for veje a-b må ikke overstige 12 m."*

Hvis du har bemærkninger til det ansøgte, skal det være kommunen i hænde senest d. 4. juli 2019.

Området hvor mobilmasten ønskes opført

Området, hvor masten ønskes placeret, er et område med blandet bolig og erhverv som dagligvarebutikker, detailbutikker, administration- og serviceerhverv typisk i stueetage med beboelse på 1. sal.

Bryggertorvet grænser op til et historisk område mod nord, med en afstand på 200 meter til Ølstykke Kirke, som oprindeligt er opført omkring 1100-tallet. Mod syd ca. 150 m ligger Frederikssundsvejen. Området er omgivet af bymæssig boligbebyggelse. Jævnfør naturbeskyttelsesloven er det forbudt indenfor 300 m til en kirke at opføre bebyggelse, som er over 8,5 m højt.

Kirkebyggelinjen har til formål at beskytte kirker, der ligger mere eller mindre åbent i landskabet mod, at der opføres bebyggelse, som virker skæmmende på kirkerne eller hindrer, at kirkerne er synlige i landskabet. I tilfælde, hvor kirken er omgivet af bymæssig bebyggelse i hele beskyttelseszonen som det ansøgte område, gælder forbuddet ikke.

Mobildækningen i området med blandet erhverv og bolig er karakteriseret som lav. Placeringen ved Bryggertorvet er derfor valgt for at kunne give borgerne og de erhvervsdrivende i området bedre dækning i form af mere kvalitet og hastighed. Det eksisterende sendeanlæg kan ikke håndtere den mængde samtale og data via tjenester som mail, web, surfing, streaming-tjeneste mm., som brugerne i området med rette kan forvente.

Når forbruget i et givent område stiger, betyder det samtidig, at dækningsområdet for det pågældende sendeanlæg/ mobilmast formindskes. Behovet for nyt sendeanlæg/ mobilmast opstår, når der konstateres et konstant højt forbrug af kapacitet i netværket, som det ikke kan honorere, uden at der opstår såvel dæknings- som kapacitetshuller. Det er netop det, som TDC kan konstatere i det ansøgte område. Nærmeste mobilmast er en 42 m høj mobilmast ved Egedal Station.

Den 18-06-2019

Sagsnr.: 18-0078

Sagsbehandler:

Quang Huy Ha

Direkte tlf.: [REDACTED]

E-mail: [REDACTED]

Egedal Rådhus

Dronning Dagmars Vej 200

3650 Ølstykke

Telefon: [REDACTED]

Mail: [REDACTED]

Web: www.egedalkommune.dk

Åbningstid

Mandag - onsdag 10.00-14.00

Torsdag 10.00-17.30

Fredag 10.00-12.00

Det har ikke været muligt at finde høje strukturer eller høje bygninger i dækningsområdet til opsætning af antenner. Den ansøgte placering er derfor valgt, da det er centralt ved Bryggertorvet, som derfor kan dække hele området. Masten kan samtidig reduceres fra en 36 m gittermast til en 30 m rørmast på grund af områdets forholdsvis høje og centrale placering.

Med det ansøgte sendeanlæg ønsker TDC at forbedre kapaciteten for GSM900, UMT2100 samt LTE 800.

Det sundhedsmæssige aspekt

Selvom det sundhedsmæssige aspekt er et emne, der diskuteres og undersøges, fordi nærhed til antennesystemer kan have negative psykologiske konsekvenser i form af utryghed og usikkerhed, er det ikke et forhold, der indgår i sagsbehandlingen. Der har været en omfattende debat om den mulige strålingsrisiko for personer, der bor eller opholder sig i nærheden af masterne. Det skal her påpeges, at det ikke er påvist, at nærhed til mobilantenner har negative sundhedsmæssige konsekvenser for befolkningen, idet målinger har vist at effekten fra de radiobølger, der sendes mellem sende- og modtageantenner, ligger langt under de anbefalede grænseværdier.

Bemærkninger til naboorienteringen

Såfremt du har bemærkninger eller indsigelser til, at der eventuelt dispenseres fra nævnte bestemmelser til gennemførelse af projektet som ansøgt, skal disse være kommunen i hænde senest den 4. juli 2019.

Vi gør opmærksom på, at kommunen ikke har pligt til at rette sig efter eventuelle indsigelser, men at naboernes udtalelse alene indhentes for at give et så fyldestgørende beslutningsgrundlag som muligt. Orientering om sagens udfald vil blive fremsendt til alle, som rettidigt har indsendt bemærkninger til sagen.

Med venlig hilsen

Quang Huy Ha
byggesagsbehandler
Byplan og Byggesag
Center for By, Kultur og Borgerservice

Ansøgning og tegningsmateriale er vedlagt.

Kopi af høringsbrevet er sendt til Lindeeg, V/ Ulf Lindeneg, Frihedsmindevej 26, 4840 Nr. Alslev



Smedjen
Københavnsvej 24 B
3650 Ølstykke

Naboorientering

Ansøgning om opførelse af en 30 m mobilmast på Bryggertorvet, matr. nr. 4 cn Ølstykke By, 3650 Ølstykke.

Der er ansøgt om tilladelse til at opføre en 30 m høj mobilmast ved husgavl på Nettobygningen på Niels Olsens vej 2a, 3650 Ølstykke.

Det ansøgte kræver dispensation fra lokalplan nr. 73 §7 stk. 7.15, der anfører, at *"Bygningshøjden nord for veje a-b må ikke overstige 12 m."*

Hvis du har bemærkninger til det ansøgte, skal det være kommunen i hænde senest d. 4. juli 2019.

Området hvor mobilmasten ønskes opført

Området, hvor masten ønskes placeret, er et område med blandet bolig og erhverv som dagligvarebutikker, detailbutikker, administration- og serviceerhverv typisk i stueetage med beboelse på 1. sal.

Bryggertorvet grænser op til et historisk område mod nord, med en afstand på 200 meter til Ølstykke Kirke, som oprindeligt er opført omkring 1100-tallet. Mod syd ca. 150 m ligger Frederikssundsvejen. Området er omgivet af bymæssig boligbebyggelse. Jævnfør naturbeskyttelsesloven er det forbudt indenfor 300 m til en kirke at opføre bebyggelse, som er over 8,5 m højt.

Kirkebyggelinjen har til formål at beskytte kirker, der ligger mere eller mindre åbent i landskabet mod, at der opføres bebyggelse, som virker skæmmende på kirkerne eller hindrer, at kirkerne er synlige i landskabet. I tilfælde, hvor kirken er omgivet af bymæssig bebyggelse i hele beskyttelseszonen som det ansøgte område, gælder forbuddet ikke.

Mobildækningen i området med blandet erhverv og bolig er karakteriseret som lav. Placeringen ved Bryggertorvet er derfor valgt for at kunne give borgerne og de erhvervsdrivende i området bedre dækning i form af mere kvalitet og hastighed. Det eksisterende sendeanlæg kan ikke håndtere den mængde samtale og data via tjenester som mail, web, surfing, streaming-tjeneste mm., som brugerne i området med rette kan forvente.

Når forbruget i et givent område stiger, betyder det samtidig, at dækningsområdet for det pågældende sendeanlæg/ mobilmast formindskes. Behovet for nyt sendeanlæg/ mobilmast opstår, når der konstateres et konstant højt forbrug af kapacitet i netværket, som det ikke kan honorere, uden at der opstår såvel dæknings- som kapacitetshuller. Det er netop det, som TDC kan konstatere i det ansøgte område. Nærmeste mobilmast er en 42 m høj mobilmast ved Egedal Station.

Den 18-06-2019

Sagsnr.: 18-0078

Sagsbehandler:

Quang Huy Ha

Direkte tlf.: [REDACTED]

E-mail: [REDACTED]

Egedal Rådhus

Dronning Dagmars Vej 200

3650 Ølstykke

Telefon: [REDACTED]

Mail: [REDACTED]

Web: www.egedalkommune.dk

Åbningstid

Mandag - onsdag 10.00-14.00

Torsdag 10.00-17.30

Fredag 10.00-12.00

Det har ikke været muligt at finde høje strukturer eller høje bygninger i dækningsområdet til opsætning af antenner. Den ansøgte placering er derfor valgt, da det er centralt ved Bryggertorvet, som derfor kan dække hele området. Masten kan samtidig reduceres fra en 36 m gittermast til en 30 m rørmast på grund af områdets forholdsvis høje og centrale placering.

Med det ansøgte sendeanlæg ønsker TDC at forbedre kapaciteten for GSM900, UMT2100 samt LTE 800.

Det sundhedsmæssige aspekt

Selvom det sundhedsmæssige aspekt er et emne, der diskuteres og undersøges, fordi nærhed til antennesystemer kan have negative psykologiske konsekvenser i form af utryghed og usikkerhed, er det ikke et forhold, der indgår i sagsbehandlingen. Der har været en omfattende debat om den mulige strålingsrisiko for personer, der bor eller opholder sig i nærheden af masterne. Det skal her påpeges, at det ikke er påvist, at nærhed til mobilantenner har negative sundhedsmæssige konsekvenser for befolkningen, idet målinger har vist at effekten fra de radiobølger, der sendes mellem sende- og modtageantenner, ligger langt under de anbefalede grænseværdier.

Bemærkninger til naboorienteringen

Såfremt du har bemærkninger eller indsigelser til, at der eventuelt dispenseres fra nævnte bestemmelser til gennemførelse af projektet som ansøgt, skal disse være kommunen i hænde senest den 4. juli 2019.

Vi gør opmærksom på, at kommunen ikke har pligt til at rette sig efter eventuelle indsigelser, men at naboernes udtalelse alene indhentes for at give et så fyldestgørende beslutningsgrundlag som muligt. Orientering om sagens udfald vil blive fremsendt til alle, som rettidigt har indsendt bemærkninger til sagen.

Med venlig hilsen

Quang Huy Ha
byggesagsbehandler
Byplan og Byggesag
Center for By, Kultur og Borgerservice

Ansøgning og tegningsmateriale er vedlagt.

Kopi af høringsbrevet er sendt til Lindeeg, V/ Ulf Lindeneg, Frihedsmindevej 26, 4840 Nr. Alslev



ALDI KARLSLUNDE KS
Niels Olsens Vej 2
3650 Ølstykke

Naboorientering

Ansøgning om opførelse af en 30 m mobilmast på Bryggertorvet, matr. nr. 4 cn Ølstykke By, 3650 Ølstykke.

Der er ansøgt om tilladelse til at opføre en 30 m høj mobilmast ved husgavl på Nettobygningen på Niels Olsens vej 2a, 3650 Ølstykke.

Det ansøgte kræver dispensation fra lokalplan nr. 73 §7 stk. 7.15, der anfører, at *"Bygningshøjden nord for veje a-b må ikke overstige 12 m."*

Hvis du har bemærkninger til det ansøgte, skal det være kommunen i hænde senest d. 4. juli 2019.

Området hvor mobilmasten ønskes opført

Området, hvor masten ønskes placeret, er et område med blandet bolig og erhverv som dagligvarebutikker, detailbutikker, administration- og serviceerhverv typisk i stueetage med beboelse på 1. sal.

Bryggertorvet grænser op til et historisk område mod nord, med en afstand på 200 meter til Ølstykke Kirke, som oprindeligt er opført omkring 1100-tallet. Mod syd ca. 150 m ligger Frederikssundsvejen. Området er omgivet af bymæssig boligbebyggelse. Jævnfør naturbeskyttelsesloven er det forbudt indenfor 300 m til en kirke at opføre bebyggelse, som er over 8,5 m højt.

Kirkebyggelinjen har til formål at beskytte kirker, der ligger mere eller mindre åbent i landskabet mod, at der opføres bebyggelse, som virker skæmmende på kirkerne eller hindrer, at kirkerne er synlige i landskabet. I tilfælde, hvor kirken er omgivet af bymæssig bebyggelse i hele beskyttelseszonen som det ansøgte område, gælder forbuddet ikke.

Mobildækningen i området med blandet erhverv og bolig er karakteriseret som lav. Placeringen ved Bryggertorvet er derfor valgt for at kunne give borgerne og de erhvervsdrivende i området bedre dækning i form af mere kvalitet og hastighed. Det eksisterende sendeanlæg kan ikke håndtere den mængde samtale og data via tjenester som mail, web, surfing, streaming-tjeneste mm., som brugerne i området med rette kan forvente.

Når forbruget i et givent område stiger, betyder det samtidig, at dækningsområdet for det pågældende sendeanlæg/ mobilmast formindskes. Behovet for nyt sendeanlæg/ mobilmast opstår, når der konstateres et konstant højt forbrug af kapacitet i netværket, som det ikke kan honorere, uden at der opstår såvel dæknings- som kapacitetshuller. Det er netop det, som TDC kan konstatere i det ansøgte område. Nærmeste mobilmast er en 42 m høj mobilmast ved Egedal Station.

Den 18-06-2019

Sagsnr.: 18-0078

Sagsbehandler:

Quang Huy Ha

Direkte tlf.: [REDACTED]

E-mail: [REDACTED]

Egedal Rådhus

Dronning Dagmars Vej 200

3650 Ølstykke

Telefon: [REDACTED]

Mail: [REDACTED]

Web: www.egedalkommune.dk

Åbningstid

Mandag - onsdag 10.00-14.00

Torsdag 10.00-17.30

Fredag 10.00-12.00

Det har ikke været muligt at finde høje strukturer eller høje bygninger i dækningsområdet til opsætning af antenner. Den ansøgte placering er derfor valgt, da det er centralt ved Bryggertorvet, som derfor kan dække hele området. Masten kan samtidig reduceres fra en 36 m gittermast til en 30 m rørmast på grund af områdets forholdsvis høje og centrale placering.

Med det ansøgte sendeanlæg ønsker TDC at forbedre kapaciteten for GSM900, UMT2100 samt LTE 800.

Det sundhedsmæssige aspekt

Selvom det sundhedsmæssige aspekt er et emne, der diskuteres og undersøges, fordi nærhed til antennesystemer kan have negative psykologiske konsekvenser i form af utryghed og usikkerhed, er det ikke et forhold, der indgår i sagsbehandlingen. Der har været en omfattende debat om den mulige strålingsrisiko for personer, der bor eller opholder sig i nærheden af masterne. Det skal her påpeges, at det ikke er påvist, at nærhed til mobilantenner har negative sundhedsmæssige konsekvenser for befolkningen, idet målinger har vist at effekten fra de radiobølger, der sendes mellem sende- og modtageantenner, ligger langt under de anbefalede grænseværdier.

Bemærkninger til naboorienteringen

Såfremt du har bemærkninger eller indsigelser til, at der eventuelt dispenseres fra nævnte bestemmelser til gennemførelse af projektet som ansøgt, skal disse være kommunen i hænde senest den 4. juli 2019.

Vi gør opmærksom på, at kommunen ikke har pligt til at rette sig efter eventuelle indsigelser, men at naboernes udtalelse alene indhentes for at give et så fyldestgørende beslutningsgrundlag som muligt. Orientering om sagens udfald vil blive fremsendt til alle, som rettidigt har indsendt bemærkninger til sagen.

Med venlig hilsen

Quang Huy Ha
byggesagsbehandler
Byplan og Byggesag
Center for By, Kultur og Borgerservice

Ansøgning og tegningsmateriale er vedlagt.

Kopi af høringsbrevet er sendt til Lindeeg, V/ Ulf Lindeneg, Frihedsmindevej 26, 4840 Nr. Alslev



Blå Kors Genbrug Ølstykke
Bryggertorvet 1
3650 Ølstykke

Naboorientering

Ansøgning om opførelse af en 30 m mobilmast på Bryggertorvet, matr. nr. 4 cn Ølstykke By, 3650 Ølstykke.

Der er ansøgt om tilladelse til at opføre en 30 m høj mobilmast ved husgavl på Nettobygningen på Niels Olsens vej 2a, 3650 Ølstykke.

Det ansøgte kræver dispensation fra lokalplan nr. 73 §7 stk. 7.15, der anfører, at *"Bygningshøjden nord for veje a-b må ikke overstige 12 m."*

Hvis du har bemærkninger til det ansøgte, skal det være kommunen i hænde senest d. 4. juli 2019.

Området hvor mobilmasten ønskes opført

Området, hvor masten ønskes placeret, er et område med blandet bolig og erhverv som dagligvarebutikker, detailbutikker, administration- og serviceerhverv typisk i stueetage med beboelse på 1. sal.

Bryggertorvet grænser op til et historisk område mod nord, med en afstand på 200 meter til Ølstykke Kirke, som oprindeligt er opført omkring 1100-tallet. Mod syd ca. 150 m ligger Frederikssundsvejen. Området er omgivet af bymæssig boligbebyggelse. Jævnfør naturbeskyttelsesloven er det forbudt indenfor 300 m til en kirke at opføre bebyggelse, som er over 8,5 m højt.

Kirkebyggelinjen har til formål at beskytte kirker, der ligger mere eller mindre åbent i landskabet mod, at der opføres bebyggelse, som virker skæmmende på kirkerne eller hindrer, at kirkerne er synlige i landskabet. I tilfælde, hvor kirken er omgivet af bymæssig bebyggelse i hele beskyttelseszonen som det ansøgte område, gælder forbuddet ikke.

Mobildækningen i området med blandet erhverv og bolig er karakteriseret som lav. Placeringen ved Bryggertorvet er derfor valgt for at kunne give borgerne og de erhvervsdrivende i området bedre dækning i form af mere kvalitet og hastighed. Det eksisterende sendeanlæg kan ikke håndtere den mængde samtale og data via tjenester som mail, web, surfing, streaming-tjeneste mm., som brugerne i området med rette kan forvente.

Når forbruget i et givent område stiger, betyder det samtidig, at dækningsområdet for det pågældende sendeanlæg/ mobilmast formindskes. Behovet for nyt sendeanlæg/ mobilmast opstår, når der konstateres et konstant højt forbrug af kapacitet i netværket, som det ikke kan honorere, uden at der opstår såvel dæknings- som kapacitetshuller. Det er netop det, som TDC kan konstatere i det ansøgte område. Nærmeste mobilmast er en 42 m høj mobilmast ved Egedal Station.

Den 18-06-2019

Sagsnr.: 18-0078

Sagsbehandler:

Quang Huy Ha

Direkte tlf.: [redacted]

E-mail: [redacted]

Egedal Rådhus

Dronning Dagmars Vej 200

3650 Ølstykke

Telefon: [redacted]

Mail: [redacted]

Web: www.egedalkommune.dk

Åbningstid

Mandag - onsdag 10.00-14.00

Torsdag 10.00-17.30

Fredag 10.00-12.00

Det har ikke været muligt at finde høje strukturer eller høje bygninger i dækningsområdet til opsætning af antenner. Den ansøgte placering er derfor valgt, da det er centralt ved Bryggertorvet, som derfor kan dække hele området. Masten kan samtidig reduceres fra en 36 m gittermast til en 30 m rørmast på grund af områdets forholdsvis høje og centrale placering.

Med det ansøgte sendeanlæg ønsker TDC at forbedre kapaciteten for GSM900, UMT2100 samt LTE 800.

Det sundhedsmæssige aspekt

Selvom det sundhedsmæssige aspekt er et emne, der diskuteres og undersøges, fordi nærhed til antennesystemer kan have negative psykologiske konsekvenser i form af utryghed og usikkerhed, er det ikke et forhold, der indgår i sagsbehandlingen. Der har været en omfattende debat om den mulige strålingsrisiko for personer, der bor eller opholder sig i nærheden af masterne. Det skal her påpeges, at det ikke er påvist, at nærhed til mobilantenner har negative sundhedsmæssige konsekvenser for befolkningen, idet målinger har vist at effekten fra de radiobølger, der sendes mellem sende- og modtageantenner, ligger langt under de anbefalede grænseværdier.

Bemærkninger til naboorienteringen

Såfremt du har bemærkninger eller indsigelser til, at der eventuelt dispenseres fra nævnte bestemmelser til gennemførelse af projektet som ansøgt, skal disse være kommunen i hænde senest den 4. juli 2019.

Vi gør opmærksom på, at kommunen ikke har pligt til at rette sig efter eventuelle indsigelser, men at naboernes udtalelse alene indhentes for at give et så fyldestgørende beslutningsgrundlag som muligt. Orientering om sagens udfald vil blive fremsendt til alle, som rettidigt har indsendt bemærkninger til sagen.

Med venlig hilsen

Quang Huy Ha
byggesagsbehandler
Byplan og Byggesag
Center for By, Kultur og Borgerservice

Ansøgning og tegningsmateriale er vedlagt.

Kopi af høringsbrevet er sendt til Lindeeg, V/ Ulf Lindeneg, Frihedsmindevej 26, 4840 Nr. Alslev



BENZLER TRANSMISSION A/S
Københavnsvej 8 B
3650 Ølstykke

Naboorientering

Ansøgning om opførelse af en 30 m mobilmast på Bryggertorvet, matr. nr. 4 cn Ølstykke By, 3650 Ølstykke.

Der er ansøgt om tilladelse til at opføre en 30 m høj mobilmast ved husgavl på Nettobygningen på Niels Olsens vej 2a, 3650 Ølstykke.

Det ansøgte kræver dispensation fra lokalplan nr. 73 §7 stk. 7.15, der anfører, at *"Bygningshøjden nord for veje a-b må ikke overstige 12 m."*

Hvis du har bemærkninger til det ansøgte, skal det være kommunen i hænde senest d. 4. juli 2019.

Området hvor mobilmasten ønskes opført

Området, hvor masten ønskes placeret, er et område med blandet bolig og erhverv som dagligvarebutikker, detailbutikker, administration- og serviceerhverv typisk i stueetage med beboelse på 1. sal.

Bryggertorvet grænser op til et historisk område mod nord, med en afstand på 200 meter til Ølstykke Kirke, som oprindeligt er opført omkring 1100-tallet. Mod syd ca. 150 m ligger Frederikssundsvejen. Området er omgivet af bymæssig boligbebyggelse. Jævnfør naturbeskyttelsesloven er det forbudt indenfor 300 m til en kirke at opføre bebyggelse, som er over 8,5 m højt.

Kirkebyggelinjen har til formål at beskytte kirker, der ligger mere eller mindre åbent i landskabet mod, at der opføres bebyggelse, som virker skæmmende på kirkerne eller hindrer, at kirkerne er synlige i landskabet. I tilfælde, hvor kirken er omgivet af bymæssig bebyggelse i hele beskyttelseszonen som det ansøgte område, gælder forbuddet ikke.

Mobildækningen i området med blandet erhverv og bolig er karakteriseret som lav. Placeringen ved Bryggertorvet er derfor valgt for at kunne give borgerne og de erhvervsdrivende i området bedre dækning i form af mere kvalitet og hastighed. Det eksisterende sendeanlæg kan ikke håndtere den mængde samtale og data via tjenester som mail, web, surfing, streaming-tjeneste mm., som brugerne i området med rette kan forvente.

Når forbruget i et givent område stiger, betyder det samtidig, at dækningsområdet for det pågældende sendeanlæg/ mobilmast formindskes. Behovet for nyt sendeanlæg/ mobilmast opstår, når der konstateres et konstant højt forbrug af kapacitet i netværket, som det ikke kan honorere, uden at der opstår såvel dæknings- som kapacitetshuller. Det er netop det, som TDC kan konstatere i det ansøgte område. Nærmeste mobilmast er en 42 m høj mobilmast ved Egedal Station.

Den 18-06-2019

Sagsnr.: 18-0078

Sagsbehandler:

Quang Huy Ha

Direkte tlf.: [REDACTED]

E-mail: [REDACTED]

Egedal Rådhus

Dronning Dagmars Vej 200

3650 Ølstykke

Telefon: [REDACTED]

Mail: [REDACTED]

Web: www.egedalkommune.dk

Åbningstid

Mandag - onsdag 10.00-14.00

Torsdag 10.00-17.30

Fredag 10.00-12.00

Det har ikke været muligt at finde høje strukturer eller høje bygninger i dækningsområdet til opsætning af antenner. Den ansøgte placering er derfor valgt, da det er centralt ved Bryggertorvet, som derfor kan dække hele området. Masten kan samtidig reduceres fra en 36 m gittermast til en 30 m rørmast på grund af områdets forholdsvis høje og centrale placering.

Med det ansøgte sendeanlæg ønsker TDC at forbedre kapaciteten for GSM900, UMT2100 samt LTE 800.

Det sundhedsmæssige aspekt

Selvom det sundhedsmæssige aspekt er et emne, der diskuteres og undersøges, fordi nærhed til antennesystemer kan have negative psykologiske konsekvenser i form af utryghed og usikkerhed, er det ikke et forhold, der indgår i sagsbehandlingen. Der har været en omfattende debat om den mulige strålingsrisiko for personer, der bor eller opholder sig i nærheden af masterne. Det skal her påpeges, at det ikke er påvist, at nærhed til mobilantenner har negative sundhedsmæssige konsekvenser for befolkningen, idet målinger har vist at effekten fra de radiobølger, der sendes mellem sende- og modtageantenner, ligger langt under de anbefalede grænseværdier.

Bemærkninger til naboorienteringen

Såfremt du har bemærkninger eller indsigelser til, at der eventuelt dispenseres fra nævnte bestemmelser til gennemførelse af projektet som ansøgt, skal disse være kommunen i hænde senest den 4. juli 2019.

Vi gør opmærksom på, at kommunen ikke har pligt til at rette sig efter eventuelle indsigelser, men at naboernes udtalelse alene indhentes for at give et så fyldestgørende beslutningsgrundlag som muligt. Orientering om sagens udfald vil blive fremsendt til alle, som rettidigt har indsendt bemærkninger til sagen.

Med venlig hilsen

Quang Huy Ha
byggesagsbehandler
Byplan og Byggesag
Center for By, Kultur og Borgerservice

Ansøgning og tegningsmateriale er vedlagt.

Kopi af høringsbrevet er sendt til Lindeeg, V/ Ulf Lindeneg, Frihedsmindevej 26, 4840 Nr. Alslev



Lægerne i Gl. Ølstykke I/S
Københavnsvej 16
3650 Ølstykke

Naboorientering

Ansøgning om opførelse af en 30 m mobilmast på Bryggertorvet, matr. nr. 4 cn Ølstykke By, 3650 Ølstykke.

Der er ansøgt om tilladelse til at opføre en 30 m høj mobilmast ved husgavl på Nettobygningen på Niels Olsens vej 2a, 3650 Ølstykke.

Det ansøgte kræver dispensation fra lokalplan nr. 73 §7 stk. 7.15, der anfører, at "Bygningshøjden nord for veje a-b må ikke overstige 12 m."

Hvis du har bemærkninger til det ansøgte, skal det være kommunen i hænde senest d. 4. juli 2019.

Området hvor mobilmasten ønskes opført

Området, hvor masten ønskes placeret, er et område med blandet bolig og erhverv som dagligvarebutikker, detailbutikker, administration- og serviceerhverv typisk i stueetage med beboelse på 1. sal.

Bryggertorvet grænser op til et historisk område mod nord, med en afstand på 200 meter til Ølstykke Kirke, som oprindeligt er opført omkring 1100-tallet. Mod syd ca. 150 m ligger Frederikssundsvejen. Området er omgivet af bymæssig boligbebyggelse. Jævnfør naturbeskyttelsesloven er det forbudt indenfor 300 m til en kirke at opføre bebyggelse, som er over 8,5 m højt.

Kirkebyggelinjen har til formål at beskytte kirker, der ligger mere eller mindre åbent i landskabet mod, at der opføres bebyggelse, som virker skæmmende på kirkerne eller hindrer, at kirkerne er synlige i landskabet. I tilfælde, hvor kirken er omgivet af bymæssig bebyggelse i hele beskyttelseszonen som det ansøgte område, gælder forbuddet ikke.

Mobildækningen i området med blandet erhverv og bolig er karakteriseret som lav. Placeringen ved Bryggertorvet er derfor valgt for at kunne give borgerne og de erhvervsdrivende i området bedre dækning i form af mere kvalitet og hastighed. Det eksisterende sendeanlæg kan ikke håndtere den mængde samtale og data via tjenester som mail, web, surfing, streaming-tjeneste mm., som brugerne i området med rette kan forvente.

Når forbruget i et givent område stiger, betyder det samtidig, at dækningsområdet for det pågældende sendeanlæg/ mobilmast formindskes. Behovet for nyt sendeanlæg/ mobilmast opstår, når der konstateres et konstant højt forbrug af kapacitet i netværket, som det ikke kan honorere, uden at der opstår såvel dæknings- som kapacitetshuller. Det er netop det, som TDC kan konstatere i det ansøgte område. Nærmeste mobilmast er en 42 m høj mobilmast ved Egedal Station.

Den 18-06-2019

Sagsnr.: 18-0078

Sagsbehandler:

Quang Huy Ha

Direkte tlf.: [REDACTED]

E-mail: [REDACTED]

Egedal Rådhus

Dronning Dagmars Vej 200

3650 Ølstykke

Telefon: [REDACTED]

Mail: [REDACTED]

Web: www.egedalkommune.dk

Åbningstid

Mandag - onsdag 10.00-14.00

Torsdag 10.00-17.30

Fredag 10.00-12.00

Det har ikke været muligt at finde høje strukturer eller høje bygninger i dækningsområdet til opsætning af antenner. Den ansøgte placering er derfor valgt, da det er centralt ved Bryggertorvet, som derfor kan dække hele området. Masten kan samtidig reduceres fra en 36 m gittermast til en 30 m rørmast på grund af områdets forholdsvis høje og centrale placering.

Med det ansøgte sendeanlæg ønsker TDC at forbedre kapaciteten for GSM900, UMT2100 samt LTE 800.

Det sundhedsmæssige aspekt

Selvom det sundhedsmæssige aspekt er et emne, der diskuteres og undersøges, fordi nærhed til antennesystemer kan have negative psykologiske konsekvenser i form af utryghed og usikkerhed, er det ikke et forhold, der indgår i sagsbehandlingen. Der har været en omfattende debat om den mulige strålingsrisiko for personer, der bor eller opholder sig i nærheden af masterne. Det skal her påpeges, at det ikke er påvist, at nærhed til mobilantenner har negative sundhedsmæssige konsekvenser for befolkningen, idet målinger har vist at effekten fra de radiobølger, der sendes mellem sende- og modtageantenner, ligger langt under de anbefalede grænseværdier.

Bemærkninger til naboorienteringen

Såfremt du har bemærkninger eller indsigelser til, at der eventuelt dispenseres fra nævnte bestemmelser til gennemførelse af projektet som ansøgt, skal disse være kommunen i hænde senest den 4. juli 2019.

Vi gør opmærksom på, at kommunen ikke har pligt til at rette sig efter eventuelle indsigelser, men at naboernes udtalelse alene indhentes for at give et så fyldestgørende beslutningsgrundlag som muligt. Orientering om sagens udfald vil blive fremsendt til alle, som rettidigt har indsendt bemærkninger til sagen.

Med venlig hilsen

Quang Huy Ha
byggesagsbehandler
Byplan og Byggesag
Center for By, Kultur og Borgerservice

Ansøgning og tegningsmateriale er vedlagt.

Kopi af høringsbrevet er sendt til Lindeeg, V/ Ulf Lindeneg, Frihedsmindevej 26, 4840 Nr. Alslev



ØLSTYKKE KRO V/STEEN HABERSAAT
Dronning Dagmars Vej 48
3650 Ølstykke

Naboorientering

Ansøgning om opførelse af en 30 m mobilmast på Bryggertorvet, matr. nr. 4 cn Ølstykke By, 3650 Ølstykke.

Der er ansøgt om tilladelse til at opføre en 30 m høj mobilmast ved husgavl på Nettobygningen på Niels Olsens vej 2a, 3650 Ølstykke.

Det ansøgte kræver dispensation fra lokalplan nr. 73 §7 stk. 7.15, der anfører, at *"Bygningshøjden nord for veje a-b må ikke overstige 12 m."*

Hvis du har bemærkninger til det ansøgte, skal det være kommunen i hænde senest d. 4. juli 2019.

Området hvor mobilmasten ønskes opført

Området, hvor masten ønskes placeret, er et område med blandet bolig og erhverv som dagligvarebutikker, detailbutikker, administration- og serviceerhverv typisk i stueetage med beboelse på 1. sal.

Bryggertorvet grænser op til et historisk område mod nord, med en afstand på 200 meter til Ølstykke Kirke, som oprindeligt er opført omkring 1100-tallet. Mod syd ca. 150 m ligger Frederikssundsvejen. Området er omgivet af bymæssig boligbebyggelse. Jævnfør naturbeskyttelsesloven er det forbudt indenfor 300 m til en kirke at opføre bebyggelse, som er over 8,5 m højt.

Kirkebyggelinjen har til formål at beskytte kirker, der ligger mere eller mindre åbent i landskabet mod, at der opføres bebyggelse, som virker skæmmende på kirkerne eller hindrer, at kirkerne er synlige i landskabet. I tilfælde, hvor kirken er omgivet af bymæssig bebyggelse i hele beskyttelseszonen som det ansøgte område, gælder forbuddet ikke.

Mobildækningen i området med blandet erhverv og bolig er karakteriseret som lav. Placeringen ved Bryggertorvet er derfor valgt for at kunne give borgerne og de erhvervsdrivende i området bedre dækning i form af mere kvalitet og hastighed. Det eksisterende sendeanlæg kan ikke håndtere den mængde samtale og data via tjenester som mail, web, surfing, streaming-tjeneste mm., som brugerne i området med rette kan forvente.

Når forbruget i et givent område stiger, betyder det samtidig, at dækningsområdet for det pågældende sendeanlæg/ mobilmast formindskes. Behovet for nyt sendeanlæg/ mobilmast opstår, når der konstateres et konstant højt forbrug af kapacitet i netværket, som det ikke kan honorere, uden at der opstår såvel dæknings- som kapacitetshuller. Det er netop det, som TDC kan konstatere i det ansøgte område. Nærmeste mobilmast er en 42 m høj mobilmast ved Egedal Station.

Den 18-06-2019

Sagsnr.: 18-0078

Sagsbehandler:

Quang Huy Ha

Direkte tlf.: [REDACTED]

E-mail: [REDACTED]

Egedal Rådhus

Dronning Dagmars Vej 200

3650 Ølstykke

Telefon: [REDACTED]

Mail: [REDACTED]

Web: www.egedalkommune.dk

Åbningstid

Mandag - onsdag 10.00-14.00

Torsdag 10.00-17.30

Fredag 10.00-12.00

Det har ikke været muligt at finde høje strukturer eller høje bygninger i dækningsområdet til opsætning af antenner. Den ansøgte placering er derfor valgt, da det er centralt ved Bryggertorvet, som derfor kan dække hele området. Masten kan samtidig reduceres fra en 36 m gittermast til en 30 m rørmast på grund af områdets forholdsvis høje og centrale placering.

Med det ansøgte sendeanlæg ønsker TDC at forbedre kapaciteten for GSM900, UMT2100 samt LTE 800.

Det sundhedsmæssige aspekt

Selvom det sundhedsmæssige aspekt er et emne, der diskuteres og undersøges, fordi nærhed til antennesystemer kan have negative psykologiske konsekvenser i form af utryghed og usikkerhed, er det ikke et forhold, der indgår i sagsbehandlingen. Der har været en omfattende debat om den mulige strålingsrisiko for personer, der bor eller opholder sig i nærheden af masterne. Det skal her påpeges, at det ikke er påvist, at nærhed til mobilantener har negative sundhedsmæssige konsekvenser for befolkningen, idet målinger har vist at effekten fra de radiobølger, der sendes mellem sende- og modtageantener, ligger langt under de anbefalede grænseværdier.

Bemærkninger til naboorienteringen

Såfremt du har bemærkninger eller indsigelser til, at der eventuelt dispenseres fra nævnte bestemmelser til gennemførelse af projektet som ansøgt, skal disse være kommunen i hænde senest den 4. juli 2019.

Vi gør opmærksom på, at kommunen ikke har pligt til at rette sig efter eventuelle indsigelser, men at naboernes udtalelse alene indhentes for at give et så fyldestgørende beslutningsgrundlag som muligt. Orientering om sagens udfald vil blive fremsendt til alle, som rettidigt har indsendt bemærkninger til sagen.

Med venlig hilsen

Quang Huy Ha
byggesagsbehandler
Byplan og Byggesag
Center for By, Kultur og Borgerservice

Ansøgning og tegningsmateriale er vedlagt.

Kopi af høringsbrevet er sendt til Lindeeg, V/ Ulf Lindeneg, Frihedsmindevej 26, 4840 Nr. Alslev

Egedal Kommune
Center for Byg og Miljø
Dronning Dagmars Vej 200
3650 Ølstykke

Ulf Lindeneg
Lindeneg ApS
Frihedsmindevej 26
4840 Nr. Alslev
Tlf. 23 69 17 45
www.lindeneg.com
ul@lindeneg.com
CVR-nr: 26096995

29. januar 2018



Ansøgning om byggetilladelse for etablering af ny TDC 30m rørmast for mobiltelefoni

TDC site 3978 - Ølstykke Kirke - Matrikulær adresse:
Bryggertorvet 5, 3650 Ølstykke - Matr.nr.: 4cn, Ølstykke By,
Ølstykke.

Til Center for Byg og Miljø,

På vegne af TDC A/S ansøges hermed om tilladelse til at opsætte følgende på ovennævnte matrikel:

- 1 stk. 30m rørmast for mobiltelefoni (bilag 1) som placeres på matrikel 4cn, Ølstykke By, Ølstykke jf. medsendte situationsoversigt (bilag 3)
- På masten opsættes panelantenner samt tilhørende radiotekniske komponenter
- Ved mastefoden opsættes 2 stk. teknikskabe (bilag 2) til etablering af nødvendigt teknikudstyr på mastearialet.
- Der fremføres kabler mellem antennerne på masten og teknisk udstyr i teknikskabe. Kabler graves ned eller føres i særlige kabelbakker eller kabelstiger
- Der fremføres strøm efter nærmere aftale med forsyningsselskab.

Mastehøjden og masteplaceringen

På grund af den teknologi der ønskes anvendt, topografien og placeringen af de øvrige sendeanlæg i området, er der behov for at etablere antennerne mellem 24m og 36m over terræn. Det relevante område for placering af sendeanlæg for at give den ønskede dækning er angivet med grøn cirkel på nedenstående kort.

På kortet kan også ses TDC's eksisterende sendeanlæg mod øst samt mod syd (sidstnævnte anlæg anes ved dele af den grønne trekant nederst på kortet).

Vi aflagt området et besøg med henblik på at afdække muligheden for at benytte eksisterende høje strukturer til opsætning af sendeanlægget.

3978 ØLSTYKKE KIRKE

Preferred Height: 36m
Minimum Height: 24m

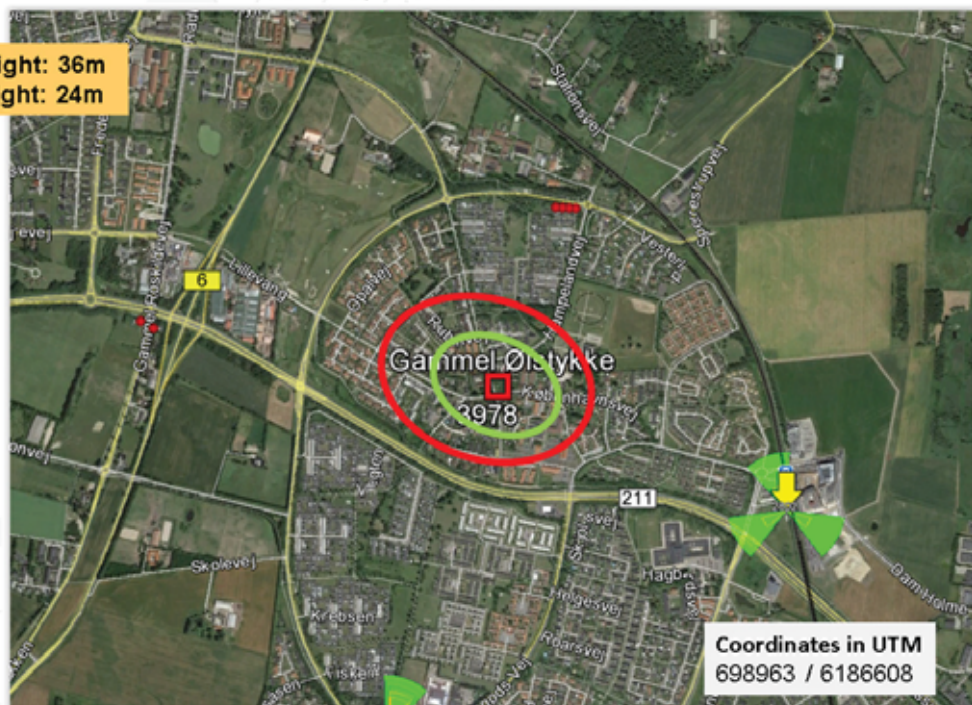

Eksisterende høje strukturer

På Københavnsvej 15, 3650 Ølstykke, matrikel nummer 16b, Ølstykke By, Ølstykke har Beredskabsstyrelsen etableret en sirenemast som en del af det landsdækkende varslingsystem. Masten har desværre ikke den fornødne højde eller statiske bæreevne, hvorfor masten ikke kan benyttes i sin nuværende form. Det har været undersøgt med Beredskabsstyrelsen samt Egedal Kommune, hvorvidt der kunne foretages en udskiftning af masten, hvilket har vist sig ikke at være muligt af aftalemæssige årsager.

Af bilag 4 fremgår det af Mastedatabasen, at der ikke findes andre sendeanlæg i det relevante område.

Dispensation jf. Naturbeskyttelsesloven § 65, stk. 2 for § 19

Da området ikke indeholder øvrige høje eksisterende strukturer, har vi været henvist til at ansøge om opsætning af en ny mast. Søgeområdet er karakteriseret ved Kirkebyggelinjer jf. Naturbeskyttelsesloven § 19 samt fredede fortidsminder, hvorfor en placering af det ansøgte forudsætter ansøgning om dispensation fra Kirkebyggelinjen jf. Naturbeskyttelsesloven § 65, stk. 2.

Lokalplan 73

Området er omfattet af Lokalplan 73 for Gl. Ølstykke Bymidte, hvor § 6 omhandler Tekniske Anlæg. Som indledningen til Lokalplan 73 beskriver, er der tale om en "sammenvoksning" af den oprindelige landsby fra 60'erne, centerområdet samt et erhvervsområde. Område C er udlagt til center og boligformål og det er netop her, at TDC i dag ikke leverer mobiltelefoni samt trådløs datakommunikation i en kvalitet og hastighed, som brugerne af området med rette kan forvente.

Vi har således undersøgt mulighederne i område C og haft en positiv dialog med bestyrelsen af Ejerforeningen Bryggertorvet 5, hvis bestyrelse er positivt indstillet overfor at indgå en lejeaftale om opsætning af et sendeanlæg.

Foruden kravet til mobildækningen vil masten også kunne fællesudnyttes af andre operatører, som - alt efter den anvendte teknologi og frekvens - måtte have behov for at opsætte antenner i en lavere kote end 29m. Således lever den ansøgte mast op til den politiske målsætning om at minmere antallet af nye master mest muligt.

Den ansøgte placering er således valgt ud fra, at

- den understøtter at give borgerne i området den kvalitet og hastighed i mobilnettet, som de med rette kan forvente
- placeringen er foretaget under hensyntagen til områdets karakter som omfattet af Kirkebyggelinje
- ved den ansøgte placering dækkes det område, hvor center og boligområdet er beliggende og kan ved den centrale placering i forhold til brugerne "reduceres" fra en 36m gittermast til en 30m rørmast
- andre operatører kan tilbydes indplacering i masten.

Fuldmagter

Der vedlægges fuldmagt fra

- TDC A/S
- Lodsejer

i bilag 5 samt 6.

Såfremt der er spørgsmål eller behov for yderligere materiale, står jeg naturligvis til rådighed.

Med venlig hilsen

Ulf Lindeneg

Vedlagte bilag:

- Bilag 1: Databilag, mast
- Bilag 2: Databilag, teknikskabe
- Bilag 3: Situationsoversigt
- Bilag 4: Kort fra Mastedatabasen
- Bilag 5: Fuldmagt fra TDC A/S
- Bilag 6: Fuldmagt fra lodsejer

Supplerende oplysninger til byggeansøgning af 29. januar 2018 om opsætning af 30m rørmast på Bryggertorvet 5, 3650 Ølstykke, matrikel nummer 4cn, Ølstykke By, Ølstykke under BOM-nummer byg-2018-196577 samt sagsnummer 18-0078 (TDC site id 3978 Ølstykke Kirke)

Med henvisning til behagelig telefonisk dialog om behovet for yderligere oplysninger i forbindelse med det ansøgte sendeanlæg, fremsendes supplerende oplysninger.

Manglende dækning og kapacitet i TDC's netværk i området

Området der søges dækket samt tilført yderligere kapacitet har centrum omkring Ølstykke Kirke:

3978 ØLSTYKKE KIRKE – site overview

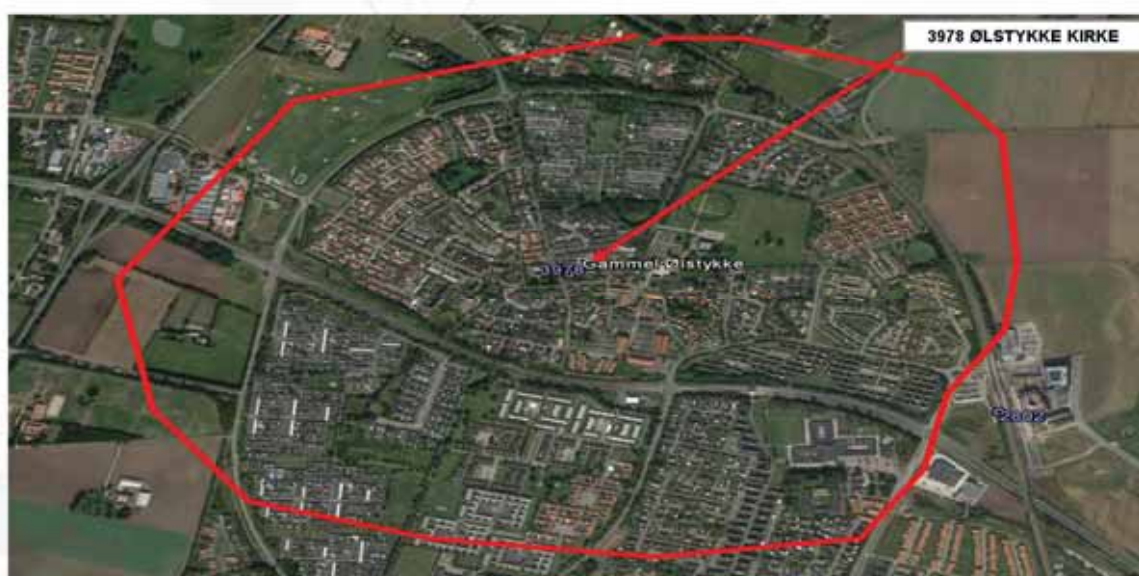

Som nævnt i byggeansøgningen er området i overensstemmelse med Lokalplan 73 i stor udvikling, hvor der sker en "sammensmeltning" af den oprindelige landsby fra 60'erne, centerområdet samt erhvervsområdet.

De to begreber dækning og kapacitet kan kort forklares som

- Dækning: Dette er et udtryk for, hvorvidt der populært sagt kan etableres kontakt til netværket i området. Langt størstedelen af Danmark er dækket i dag, særligt udendørs. Med brugen af byggematerialer i nye ejendomme, der tilsikrer en velisoleret bolig, sker der en udfordring af den indendørs dækning. Eksempelvis vil metaltråde i vinduer og tykke betonlag dæmpe dækningen væsentligt og dette medfører, at kunderne oplever dårlig indendørs dækning.
- Kapacitet: Dette er et udtryk for, hvor stor mængde samtaler og data, som netværket kan håndtere i området. Da såvel antal af brugere stiger som deres dataforbrug via tjenester som mail, web surfing, streaming-tjenester osv., er kapaciteten typisk under stor udfordring. Dette søges afhjulpet med opgradering af eksisterende sendeanlæg såvel som opførelse af nye sendeanlæg. Sidstnævnte

sker, idet de nye mobilteknologier i videre omfang fører "intelligens" ud til det enkelte sendeanlæg i stedet for al styring foregår i få, store telefoncentraler. Det betyder i praksis, at når forbrug af kapacitet i et område stiger, formindskes det geografiske område, som sendeanlægget dækker. Dette for at tilsikre, at de brugere, der har aktivitet i netværket, tildeles den nødvendige hastighed / kapacitet til deres tjeneste. Dette betyder samtidig, at behovet for nye sendeanlæg opstår, når der konstateres et konstant, højt forbrug af kapacitet i netværket, som det ikke kan honorere uden der opstår såvel dæknings- som kapacitetshuller.

Det er netop disse fænomener, som TDC har konstateret i det ansøgte område, hvor udviklingen af området med center samt boliger har medført behov for øge kapacitet.. Med det ansøgte sendeanlæg søger TDC såvel at forbedre dækningen samt kapaciteten på flere teknologier: GSM900, UMT2100 samt LTE800. Ved brug af alle teknologier opnås såvel

- kapacitet til de mange brugere af dataunderbyggede tjenester som mail, streaming af lyd og video i 4K kvalitet, mv. samt
- dækning til brugerne af mobiltelefoni i det ovenstående areal.

For at give den ønskede dækning er den ansøgte placering nødvendig, da dennes placering er afhængig af placeringen af øvrige eksisterende sendeanlæg i TDC's netværk. Dækningsmæssigt er området defineret som "tæt befolkningsområde, hvilket fremgår af følgende dataudtræk:

3978 ØLSTYKKE KIRKE Target Polygon and Clutter Map



Det ansøgte område er udlagt til center og boligformål og den kommende, stigende aktivitet i området vil således udfordre den nuværende, beskedne kapacitet og dækning yderligere:

3978 ØLSTYKKE KIRKE Target Polygon and Population distribution

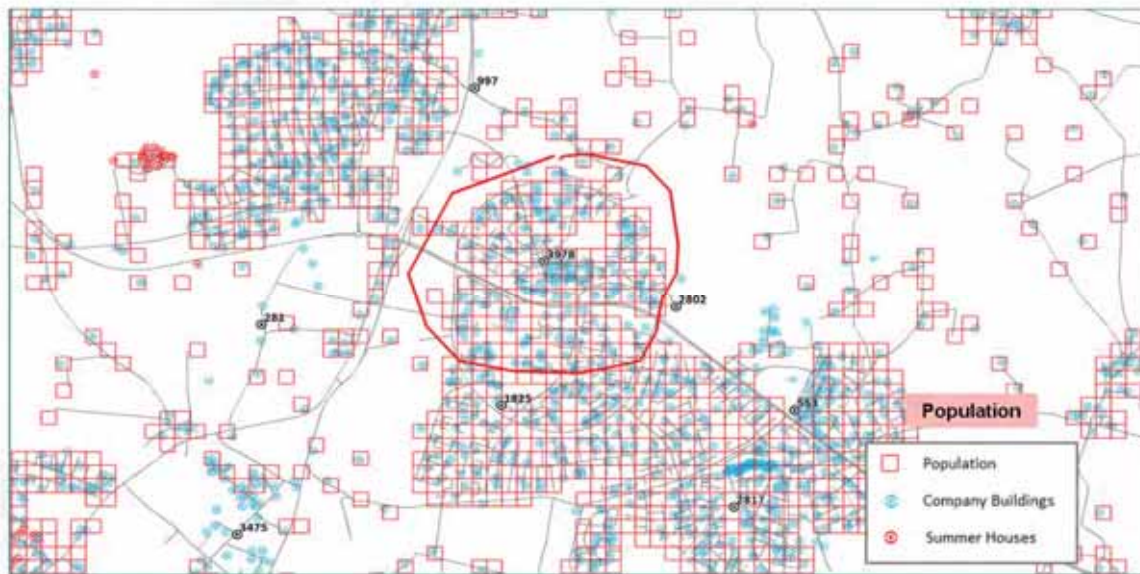

Den nuværende dækning i området ser således ud:

Existing GSM coverage by Signal Level



I dag er dækningen karakteriseret som lav (selv med det "forbrug" af TDC's net, som finder sted i dag og som vil vokse med områdets udvikling samt brugernes øgede brug af mobil data). Denne dækning svarer ikke til, hvad TDC's kunder med rette kan forvente og med det ansøgte anlæg søges dækningen og kapaciteten forbedret til nedenstående niveau for borgerne:

Dækning på UMTS-båndet uden det ansøgte anlæg (grøn farve indikerer manglende dækning / kapacitet):

Existing UMTS coverage by Signal Level and 3978 ØLSTYKKE KIRKE OFF-AIR

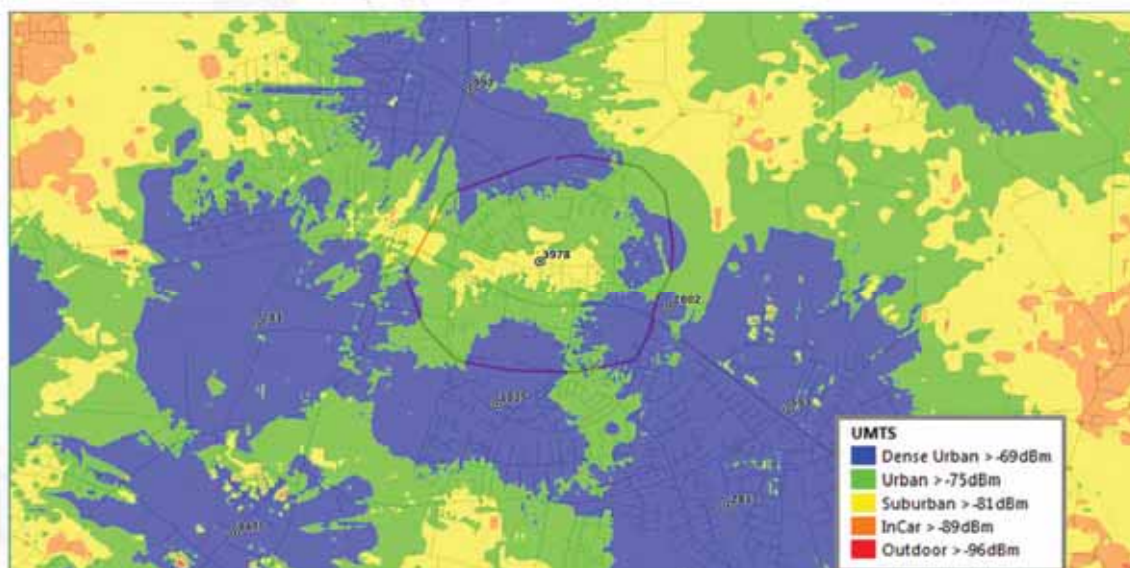

Dækning på UMTS-båndet med det ansøgte anlæg (blå farve indikerer dækning og kapacitet i det ønskede niveau):

Existing UMTS coverage by Signal Level and 3978 ØLSTYKKE KIRKE ON-AIR

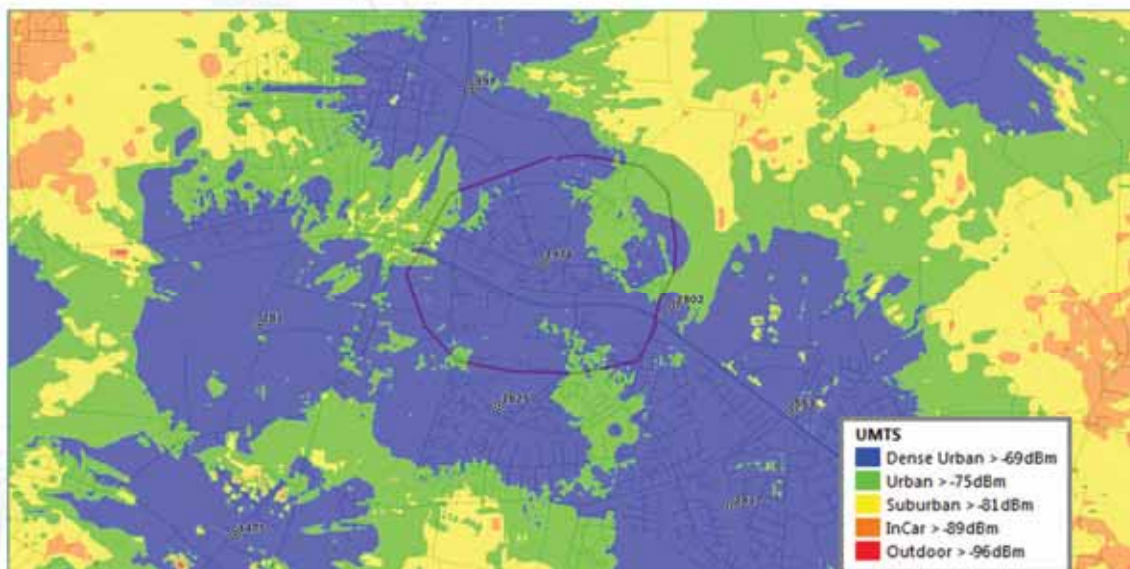

Dækning på LTE-båndet uden det ansøgte anlæg (grøn farve indikerer manglende dækning / kapacitet):

Existing LTE coverage by Signal Level and 3978 ØLSTYKKE KIRKE OFF-AIR

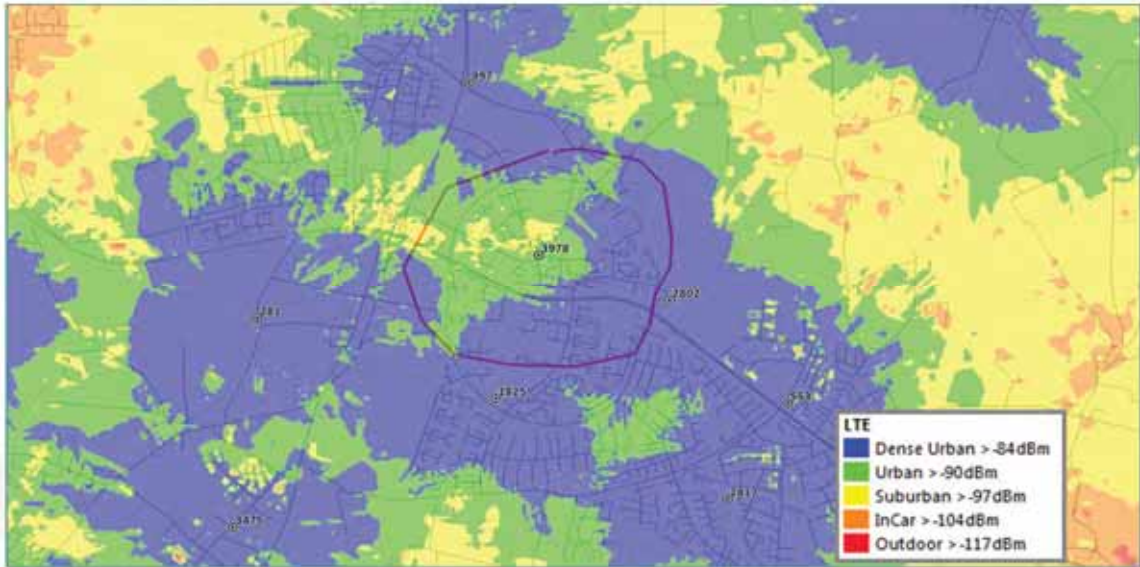

Dækning på LTE-båndet med det ansøgte anlæg (blå farve indikerer dækning og kapacitet i det ønskede niveau):

Existing LTE coverage by Signal Level and 3978 ØLSTYKKE KIRKE ON-AIR

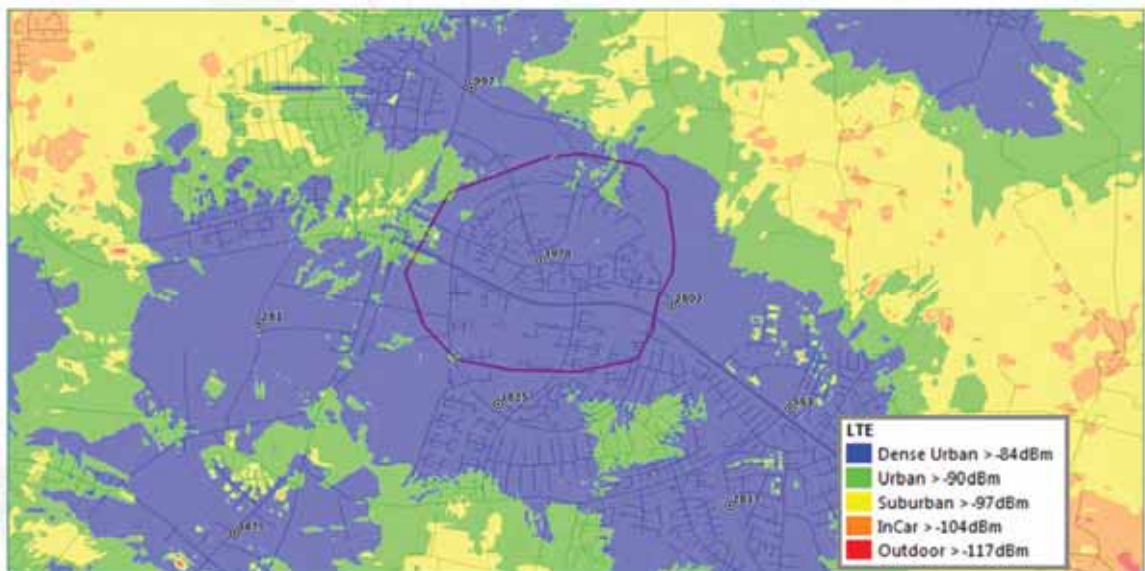

Det kan således konkluderes, at det ansøgte anlæg og placeringen heraf, vil give den ønskede dækning samt kapacitet for borgerne i området:

3978 ØLSTYKKE KIRKE

From the coverage analysis, site **3978 ØLSTYKKE KIRKE** can deliver improvements in coverage and high throughput ranges inside the target polygon.



Forholdet til Hi3g's samt TT-Netværkets sendenet

Da én af de absolut mest væsentlige konkurrenceparametre imellem teleselskaberne er dækning og kapacitet, har det fra konkurrencemyndighedernes side været centralt, at teleselskaberne placerer deres sendeanlæg uafhængigt af hinanden. Således kan sendenet i princippet sammenlignes med et puslespil, hvor de enkelte brikker (sendeanlæg) skal passe ind i det individuelle teleselskabs netværk (det samlede puslespil). Teleselskaberne samler deres puslespil forskellige eller bygger med andre ord netværket forskelligt.

På nedenstående kort ses hvorledes henholdsvis TDC (grønne "møllevinger"), Hi3g (gul) og TT-Netværket (rød samt starter sendeanlægs id med bogstavet "S") har placeret deres sendeanlæg i området omkring Ølstykke:

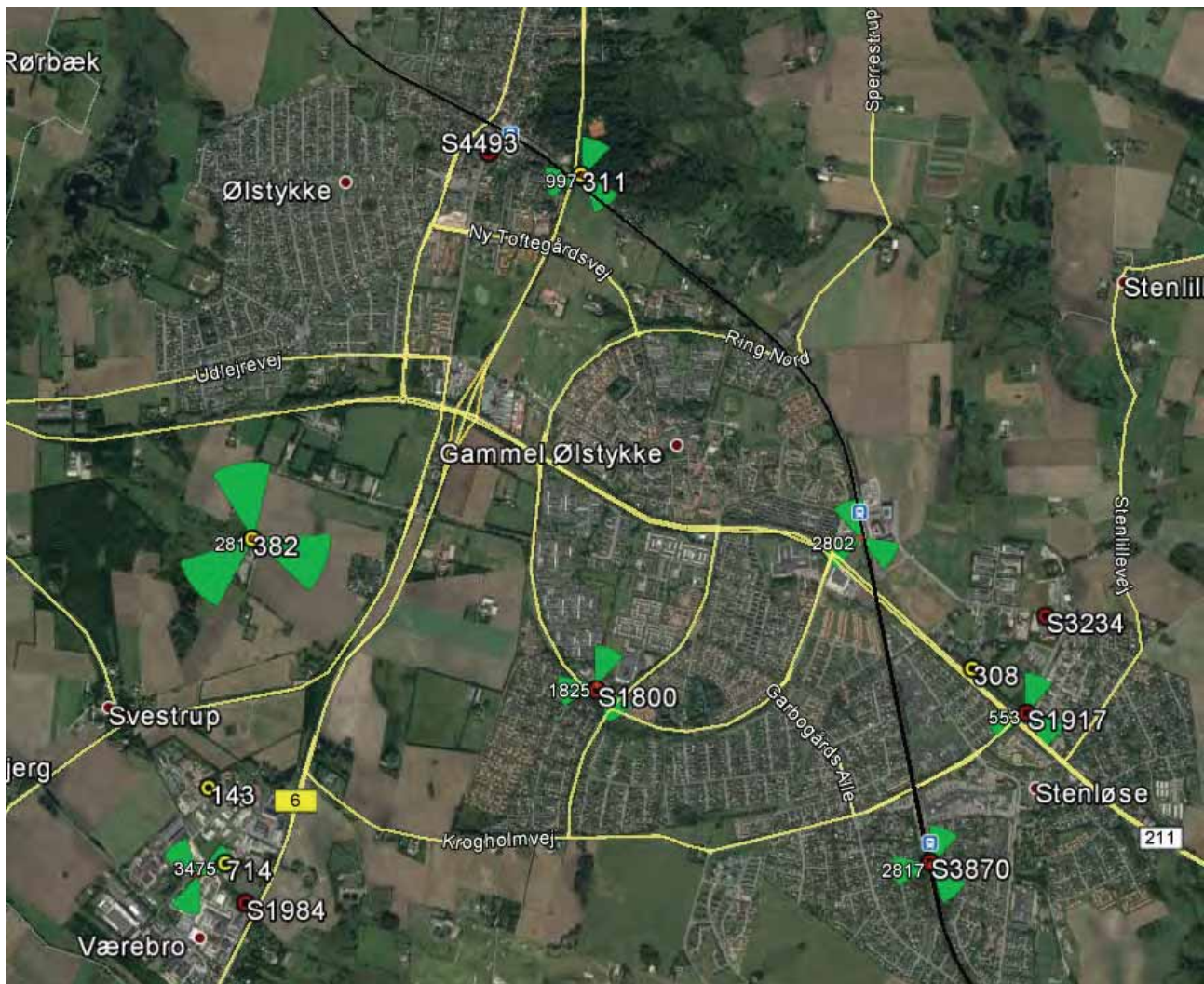

Der eksisterer et vist sammenfald mellem netværkene og teleselskaberne søger at samarbejde omkring at samle deres sendeanlæg på strukturer, som egner sig hertil. Således benyttes eventuelle eksisterende høje strukturer, så de politiske målsætninger herom opfyldes. På kortet ovenfor ses således et vist sammenfald i placeringer af TDC og TT-N sendeanlæg. Med den opbygning af sendenet som TDC har valgt, opstår der et "hul" omkring kirken samt ud i boligområderne i byen.

Forefindes der ikke eksisterende høje strukturer i et givent område og er opsætning af en ny mast derfor eneste tilbageværende tekniske løsning, fremsender teleselskaberne forespørgsel til de øvrige operatører om, hvorvidt de har interesse i at blive indplaceret på den planlagte mast. Herved opfyldes de politiske målsætninger om at minimere antallet af fritstående master i det åbne landskab.

I overensstemmelse hermed er TT-Netværket og Hi3g blevet forespurgt om deres interesse for indplacering i den ansøgte mast og jeg afventer deres svar.

Som TDC's øvrige sendeanlæg er placeret, er der behov for det ansøgte anlæg på den ansøgte placering for at opnå den ønskede dækning samt kapacitet.

Orientering af området om det ansøgte sendeanlæg

Jeg har forespurgt TDC omkring muligheden for at afholde en orientering for områdets borgere omkring det ansøgte anlæg. TDC ønsker ikke at gøre dette. Det er ikke et udtryk for manglende samarbejdsvilje, men der imod et udtryk for, at TDC opfatter det som at blive meget svært på forhånd at klarlægge, hvad de eventuelle følgevirkninger kan blive af en sådan orientering. Da udfaldsrummet kan få i så mange retninger, ønsker TDC at "holde sig" til den kendte proces med nabohøring omkring det ansøgte anlæg.

TDC stiller meget gerne op med repræsentanter til et møde med kommunen og forklarer omkring baggrunden for det ansøgte, hvis dette har kommunens interesse. Er dette tilfældet, bedes I give mig besked herom, så kan jeg tilbyde at kordinere tid og sted for mødet.

Jeg håber, at ovenstående besvarer jeres spørgsmål og står naturligvis til rådighed, hvis der er uafklarede forhold.

Med venlig hilsen

Ulf Lindeneg



Pos. 1 - Mast



Pos. 2 - Mast



Pos. 3 - Mast



Pos. 4. Masten kan
ikke ses.

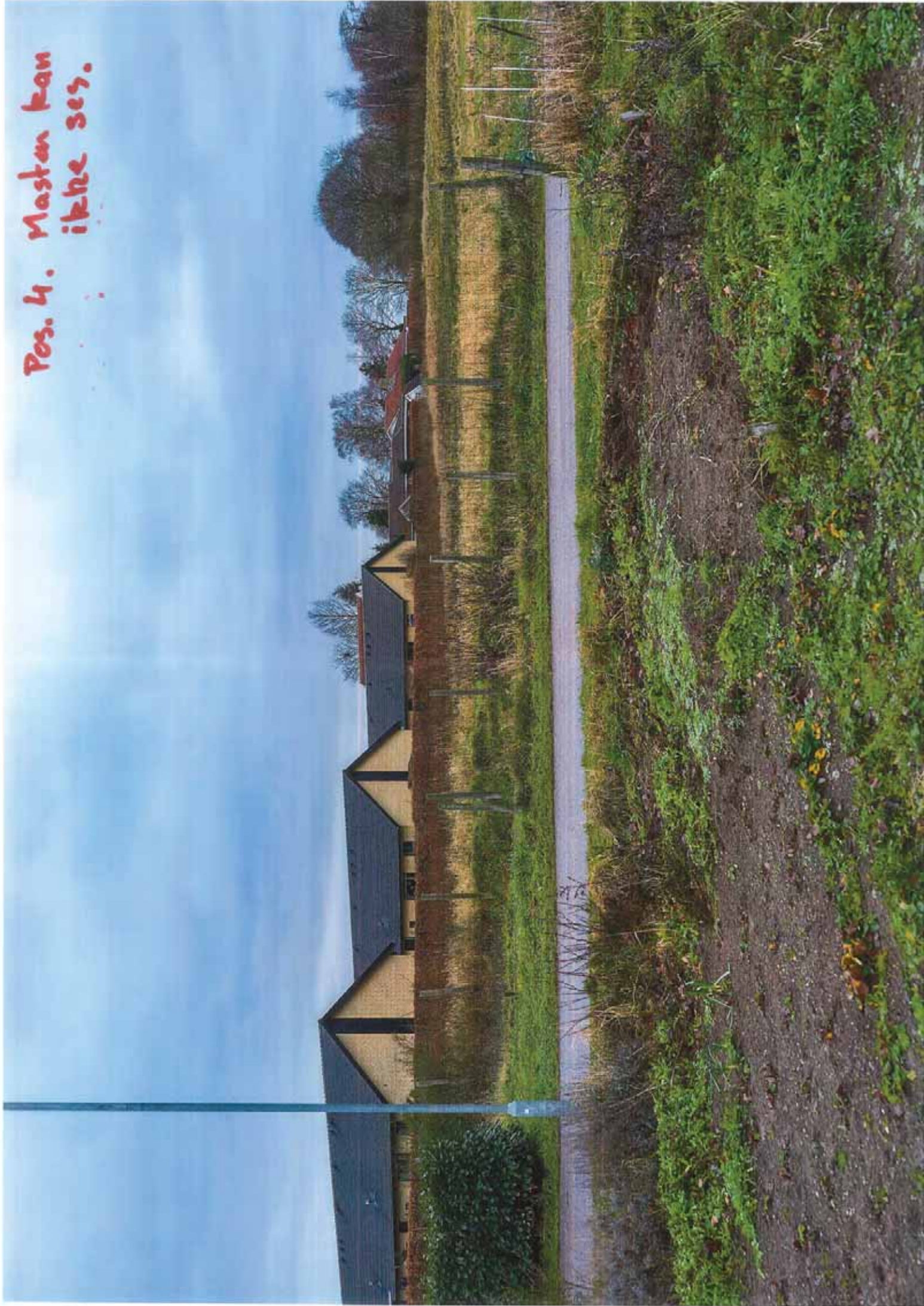

Pos. 5 - Mast



Pos. 6 - Mast



Pos. 7 - Mast



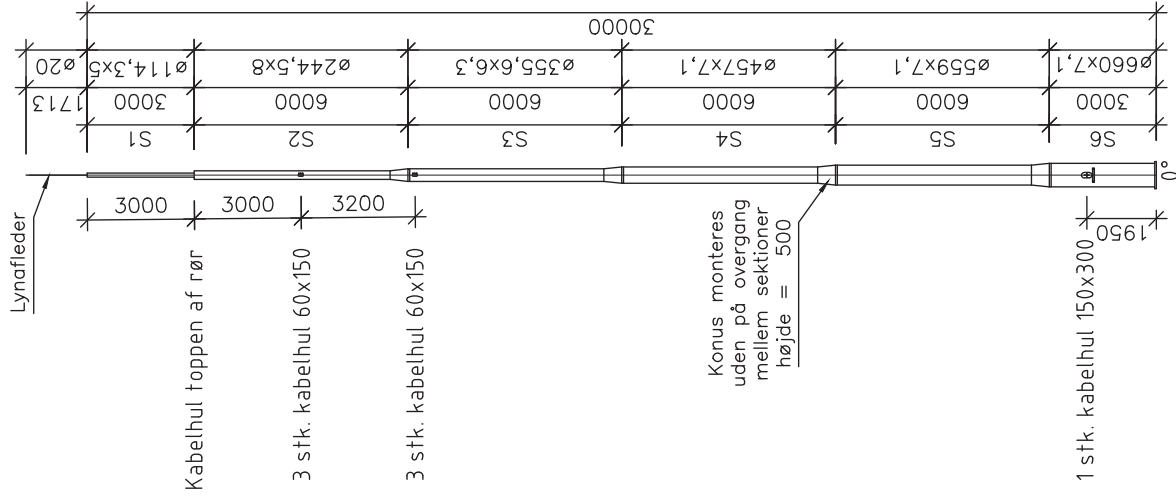

Opstalt, 1:150

Principskitse. Bilag 1c

Matrikelnr.:
XX



TDC
Tegholmegade 1, 0900 København C.
Tlf.: 23 44 44 77

Case: Stationsnavn	SiteID: xxxxx	Property Number: xxxxxxxxxx	Scale: 1:150
Address: Vejnavn + nr. Postnr.	Sign.:	Created:	Rev. date:
Subject: 30m monopol normal - Carl C	Drawing no.:		Rev.no.:
		MMO--100	

3978 Ølstykke Kirke

Bilag 3: Situationsoversigt



På areal 5m x 5m placeres 30m rørmast med tilhørende teknisk udstyr på terræn.





På dette areal placeres sendeanlægget.

From: Egedal Kommune
Sent: Tue, 2 Jul 2019 10:09:49 +0200
To: CBK - By-Kultur-Borgerservice (Fællespostkasse)
Subject: VS: Indsigelse, Sagsnummer: 18-0078
Attachments: Indsigelse 1 juli 2019.docx

Byggesager??

Med venlig hilsen

Dorte Jønsson

Borgervejleder

Borgertorvet

Center for By Kultur og Borgerservice

Mobilnummer: [redacted]

E-mail: [redacted]

www.egedalkommune.dk



Behandling af personoplysninger - orientering om rettigheder

Når vi modtager og behandler oplysninger om dig, er vi dataansvarlige jf. Persondataforordningen. Via linket kan du finde information om, hvordan vi behandler dine oplysninger, og de rettigheder du har i den forbindelse. Har du spørgsmål, er du velkommen til at kontakte os.

[Klik her for en uddybning af de oplysninger, vi skal give dig.](#)



Fra: Boxx Jakobsen [mailto:[redacted]]

Sendt: 1. juli 2019 22:21

Til: Quang Huy Ha; Egedal Kommune

Emne: Indsigelse, Sagsnummer: 18-0078

Vi ønsker hermed at gøre indsigelse imod:

"Ansøgning om opførelse af en 30m mobilmast på Bryggertorvet, matr. nr. 4 cn Ølstykke By, 3650 Ølstykke"

Se vedhæftede indsigelse.

Mvh

Bine Hare Jakobsen
Eske Hare Jakobsen
Københavnsvej 34
3650 Ølstykke

**Indsigelse vedr. Ansøgning om opførelse af en 30m mobilmast på
Bryggertorvet, matr. Nr. 4 cn Ølstykke By, 3650 Ølstykke.**
Fra ejerne af københavnsvej 34, 3650 Ølstykke.

Med dette brev gør vi indsigelse mod opsætning af telemast på endegavl af Netto på adressen Niels Olsens vej 2a, 3650 Ølstykke jf. brev af 18. juni 2019.

Opsættelsen af en sådan mast vil skæmme udsigten fra vores grund betydeligt og forringe værdien af vores ejendom og dennes beliggenhed. Yderligere finder vi ingen ordentlig begrundelse få opsættelsen af en sådan mast. Vi benytter os på adressen af 3 teleudbydere, mobil og internet, og ingen af dem har problemer med at levere brugbart internet og telefoni.

I området i Gammel Ølstykke er der i øjeblikket ved at blive lagt fiber-net rundt til 100 husstande, som må forventes at aflaste presset på de allerede opsatte master markant. Det må yderligere forventes at flere vil tilknytte sig den nu nedgravede fiber i fremtiden. Dette vil resultere i yderligere mindskelse af forbruget på de mobile master.

Vi finder det meget uhensigtsmæssigt at placere masten på endegav ved Netto, da flere matrikler vil få direkte udsyn til denne, da disse ligger højere i terrænet. En placering på den sydlige side af Frederikssundsvej f.eks ved Cirkel K, vil være meget mindre beskæmmende. Denne placering vil medføre, at den ligger i niveau med de omkring liggende matrikler og derved ikke skæmme nogens udsigt, ej heller dem, som ligger højere på den nordlige side af Frederikssundsvej.

Gives der trods indsigelser tilladelse til opsættelsen af en sådan mast, må det forventes, at der for de husstande, hvor der sker en forringelse af beliggenheden og værdien af huset, vil ske en økonomisk compensation.

Vh.

Eske & Bine Hare Jakobsen
Københavnsvej 34
3650 Ølstykke

From: Quang Huy Ha
Sent: Tue, 16 Jul 2019 14:36:44 +0200
To: 'Ulf Lindeneg'
Subject: Fremsendelse af høringsvar fra naboorientering den 17. juni 2019 til partshøring
Attachments: Naboorientering indsigelse, Indsigelse mod etablering af mast ved Netto, indsigelse mast netto, Indsigelse mast netto, Indsigelse mast ved netto, Sagsnr.: 18-0078., Indsigelse mod mobilantennemast ved Netto i Gl. Ølstykke, Naboorientering vedr. ansøgning om opførelse af mobilmast på Bryggertorvet, matr. nr. 4cn Ølstykke By, Indsigelse mod opførelse af telemast, indsigelse mod mobilmast indenfor kirkebyggelinjen, samt anmodning om aktindsigt i tidligere sag om mobilmast på det ansøgte sted, Sagsnr. 18-0078 - Ansøgning om opførelse af en 30 m høj mobilmast., VS: Digitalpost: Brev fra kommunen: - Naboorientering (800615)

Lindeeg
V/ Ulf Lindeeg
Frihedsmindevej 26
4840 Nr. Alslev

Hermed fremsendes høringsvar fra naboorientering den 17. juni 2019 til parthøring. Du bedes kommentere indsigelserne enkeltvis pr. brev eller pr. mail.

Med venlig hilsen

Quang Huy Ha
Byggesagsbehandler

Byggesag
Center for By Kultur og Borgerservice
Mobilnummer: [redacted]



Egedal Rådhus
Dronning Dagmars Vej 200
3650 Ølstykke
Telefon: [redacted]
E-mail: [redacted]
www.egedalkommune.dk

Behandling af personoplysninger - orientering om rettigheder
Når vi modtager og behandler oplysninger om dig, er vi dataansvarlige jf. Persondataforordningen. Via linket kan du finde information om, hvordan vi behandler dine oplysninger, og de rettigheder du har i den forbindelse. Har du spørgsmål, er du velkommen til at kontakte os.
[Klik her for en uddybning af de oplysninger, vi skal give dig.](#)

From: Quang Huy Ha
Sent: Mon, 10 Sep 2018 13:27:10 +0200
To: Ulf Lindeneg
Subject: SV: Opfølgning på samtale om ansøgning på vegne af TDC om etablering af mast på Bryggertorvet 5, 3650 Ølstykke, sagsnr. 18-0078

Hej Ulf,

Til din orientering har TDC søgt om tilladelse til opsætning af mobilmast både i 1998 og 2006 på Københavnsvej 15. Begge gange er der meddelt afslag.

Der har i gennem tiderne været stor modstand fra beboerne imod opsætning af en mobilmast i området.

Jeg har i sidste uge været på tilsyn i området. Umiddelbart er der dækning både udenfor og indenfor i min bil, når jeg bevæger mig rundt i området. Der hvor dækningen er dårligst er nok på matrikel 4ex. Jeg snakkede med bestyreren af butikken "Dyrene På Torvet" på Bryggertorvet 4B, som oplyste, at der ikke er problemer med at tale i mobil inde i butikken. Eneste problem, som de havde var, at når folk skulle betale med mobilpay, så skulle de bevæge sig hen til indgangen før der var dækning.

Umiddelbart så tænker jeg, at i et område som Gammel Ølstykke, så skal vi nok kigge på mobilmaster, som ikke umiddelbart kan ses eller er kamufleret som f.eks. en flagstang. Evt. kan det også være en løsning at placere antennerne skjult i kirketårnet. Jeg er opmærksom på, at disse løsninger vil betyde, at der mange gange kun kan være en operatør. Dog vil disse løsninger nok være mere spiseligt for beboerne i området og ikke mindst vores politikere.

Under alle omstændigheder vil det kræve en dispensationsansøgning at placere en mobilmast indenfor kirkebyggelinie.

Vi skal nok regne med, at det vil tage noget længere tid i et område som dette sammenlignet med andre områder, hvor beboerne er mere imødekommende, og vi ikke kommer ind på en kirkebyggelinie.

Umiddelbart kunne en tidsplan se således ud.

- **September – oktober.** Dialog om placeringerne, dækningskort og illustrationer
- **November.** Nabohøring, nabo dialog mm.
- **December – januar.** Stillingtagen til om sagen skal behandles politisk. Hvis sagen ikke skal behandles politisk, så kan sagen behandles, og der kan udstedes tilladelse/ afslag.
- **Januar** – politisk behandling
- **Februar** – Sagsbehandling og afgørelse efter politisk behandling

Alt efter høringsvar, kan kommunen i visse tilfælde beslutte at holde en borgermøde. Dette vil selvfølgelig forlænge sagsbehandlingstiden.

Kan du ikke ringe til mig, så kan vi drøfte ovenstående.

Med venlig hilsen

Quang Huy Ha

Byggesagsbehandler

Byggesag

Center for Plan Kultur og Erhverv

Mobilnummer: [redacted]

E-mail: [redacted]

www.egedalkommune.dk



Fra: Ulf Lindeneg [mailto:[redacted]]

Sendt: 4. september 2018 09:29

Til: Quang Huy Ha

Emne: SV: Opfølgning på samtale om ansøgning på vegne af TDC om etablering af mast på Bryggertorvet 5, 3650 Ølstykke, sagsnr. 18-0078

Hej Quang,

Tak for din tilbagemelding.

TDC har bedt mig om en kort beskrivelse af, hvilke aktiviteter som ansøgningen skal igennem samt en estimeret tidslinje for sagsbehandlingen. Kan du hjælpe mig med dette?

På forhånd tak!

De venligste hilsner

Ulf

From: Ulf Lindeneg
Sent: Thu, 22 Nov 2018 09:41:19 +0100
To: Quang Huy Ha
Subject: SV: Placering af fotovisualiseringer

Hej Quang,

Tak for din mail!

Til din orientering er "min proces", at jeg skal bede HUAWEI/TDC om indkøbsordre til den fotograf, som udarbejder fotovisualiseringerne. Det har jeg gjort og afventer indkøbsordren, før jeg kan bestille fotografen. Jeg håber, at det kan gå relativt hurtigt, så jeg kan sende foto til dig - jeg har dog erfaring med, at det godt kan gå en måneds tid i det administrative system.

Jeg holder dig opdateret - denne mail blot så du ved, at opgaven er sat i proces og ikke er "faldet mellem stolene".

Med ønsket om en god dag,

Ulf

-----Oprindelig meddelelse-----

Fra: Quang Huy Ha [mailto:]
Sendt: 13. november 2018 11:01
Til: Ulf Lindeneg
Emne: Placering af fotovisualiseringer

Hej Ulf,

Beklager den sene tilbagemelding.

Vedhæftet fremsendes forslag 6 steder, hvor der skal laves fotovisualiseringer.

Umiddelbart mener vi ikke, at det er nok med 3 fotovisualiseringer, som du har foreslået. Områdets tæthed, karakter og ikke mindst højdeforskel gør, at vi skal flere visualiseringer.

Med venlig hilsen

Quang Huy Ha
Byggesagsbehandler

Byggesag
Center for Plan Kultur og Erhverv
Mobilnummer: [redacted]
E-mail: [redacted]
www.egedalkommune.dk

From: Quang Huy Ha
Sent: Mon, 25 Feb 2019 15:22:58 +0100
To: 'Ulf Lindeneg'
Subject: Ansøgning om tilladelse til opførelse af en mobilmast på Bryggertorvet nr. 5

Hej Ulf,

Jeg har drøftet din ansøgning med min nye afdelingsleder i sidste uge. Vi er kommet frem til at sagen skal forelægges politikerne.

Til din orientering vil vi lægge sagen op til behandling ved planudvalgsmøde den 11. april 2019.

Hvis du har spørgsmål er du velkommen til at kontakte Egedal Kommune.

Med venlig hilsen

Quang Huy Ha

Byggesagsbehandler

Byggesag

Center for By Kultur og Borgerservice

Mobilnummer: [redacted]

www.egedalkommune.dk



Behandling af personoplysninger - orientering om rettigheder

Når vi modtager og behandler oplysninger om dig, er vi dataansvarlige jf. Persondataforordningen. Via linket kan du finde information om, hvordan vi behandler dine oplysninger, og de rettigheder du har i den forbindelse. Har du spørgsmål, er du velkommen til at kontakte os.

[Klik her for en uddybning af de oplysninger, vi skal give dig.](#)

From: Quang Huy Ha
Sent: Wed, 22 May 2019 13:41:53 +0200
To: Ulf Lindeneg
Subject: SV: Udsættelse af planudvalgets behandling af mastersag på på Bryggertorvet
Attachments: Position for fotovisualisering.pdf

Hej Ulf,

Det er korrekt. Dog efterlyse udvalget et ekstra fotovisualisering ca. fra vedhæftede position, så man kan se masten i dens fulde højde op af bygningsgavlen.

Lige så snart vi har det, kan sagen sendes i nabohøring.

I mellemtiden kan jeg se, om vi har alle de informationer, som vi skal bruge for at kunne sende sagen i nabohøring.

Med venlig hilsen

Quang Huy Ha

Byggesagsbehandler

Byggesag

Center for By Kultur og Borgerservice

Mobilnummer: [redacted]

www.egedalkommune.dk



BeEandlRng a heisf nf hlysnRngei pf i R nrei Rng f o i errR Eedei

N r vi modtager og behandler oplysninger om dig, er vi dataansvarlige jf. Persondataforordningen. Via linket kan du finde information om, hvordan vi behandler dine oplysninger, og de rettigheder du har i den forbindelse. Har du sp rsgm l, er du velkommen til at kontakte os.

[Klik her for en uddybning af de oplysninger, vi skal give dig.](#)



Fra: Ulf Lindeneg [mailto:[redacted]]

Sendt: 22. maj 2019 12:03

Til: Quang Huy Ha

Emne: SV: Uds ttelse af planudvalgets behandling af mastersag p  p  Bryggertorvet

Hej Quang,

Som jeg læser referatet på jeres hjemmeside af mødet, har Planudvalgte godkendt administrationens indstilling til at arbejde videre med den ansøgte placering. Er det korrekt forstået? Hvis ja, er næste skridt naboorientering?

De venligste hilsner

Ulf

Fra: Ulf Lindeneg

Sendt: 21. maj 2019 08:09

Til: 'Quang Huy Ha'

Emne: SV: Udsættelse af planudvalgets behandling af mastersag på på Bryggertorvet

Hej Quang,

Fik I behandlet ansøgningen ved jeres møde den 16. maj?

De venligste hilsner

Ulf

Fra: Quang Huy Ha [<mailto:>]

Sendt: 11. april 2019 12:38

Til: Ulf Lindeneg

Emne: Udsættelse af planudvalgets behandling af mastersag på på Bryggertorvet

Hej Ulf,

Til din orientering har politikerne besluttet at udsætte behandling af jeres ansøgning om opførelse af en mast på Bryggertorvet til den 16. maj 2019.

Med venlig hilsen

Quang Huy Ha

Byggesagsbehandler

Byggesag

Center for By Kultur og Borgerservice

Mobilnummer:



-gedal t mEus

Dronning Dagmars Vej 200

3650 Ølstykke

Telefon: [redacted]

E-mail: [redacted]

www.egedalkommune.dk

BeEandlRg aåhei sf nf hlysnRgei pf i Rnrei Rg f o i errRgEedei

Når vi modtager og behandler oplysninger om dig, er vi dataansvarlige jf. Persondataforordningen. Via linket kan du finde information om, hvordan vi behandler dine oplysninger, og de rettigheder du har i den forbindelse. Har du spørgsmål, er du velkommen til at kontakte os.

[Klik her for en uddybning af de oplysninger, vi skal give dig.](#)



From: Ulf Lindeneg
Sent: Fri, 31 May 2019 11:35:55 +0200
To: Quang Huy Ha
Cc: Inge Bordinggaard
Subject: Fotovisualisering af Bryggertorvet 5, 3650 Ølstykke, matrikel nummer 4cn, Ølstykke By, Ølstykke - TDC site id 3978 Ølstykke Kirke

Hej Quang,

Så har jeg modtaget den ønskede fotovisualisering af den ansøgte rørmast. Jeg videregiver det som link til dig, så du kan downloade filerne, da de fylder lidt meget.

Jeg håber, at I har tilstrækkeligt med informationer til at påbegynde nabohøring?

På forhånd tak og med ønsket om en god dag.

De venligste hilsner

Ulf Lindeneg



Frihedsmindevej 26

4840 Nr. Alslev

Mobil: [redacted]

E-mail: [redacted]

Web: www.lindeneg.com

Fra: WeTransfer <[redacted]>

Sendt: 30. maj 2019 18:55

Til: Ulf Lindeneg <[redacted]>

Emne: [redacted] sent you files via WeTransfer





sent you some files

2 items, 23.6 MB in total • Will be deleted on 6 June, 2019

ke Kirke

Get your files

d link

transfer.com/downloads/5ed9a6d714e8bf880172926796d8ed4520190530165415/6093e0643634a2a7ed497d139f31c87720190530165415

To make sure our emails arrive, please add  to [your contacts](#).

[About WeTransfer](#) · [Help](#) · [Legal](#) · [Report this transfer as spam](#)

From: Quang Huy Ha
Sent: Thu, 6 Jun 2019 13:44:40 +0200
To: Ulf Lindeneg
Subject: SV: Fotovisualisering af Bryggertorvet 5, 3650 Ølstykke, matrikel nummer 4cn, Ølstykke By, Ølstykke - TDC site id 3978 Ølstykke Kirke
Attachments: report8942658257908146410.pdf

Hej Ulf,

Tak for fremsendte illustrationer.

Du bedes sætte alle positioner ind på vedhæftede kort og sende det tilbage til mig. Hvis du kan nå det i denne uge, vil jeg prøve at se, om vi kan nå at sende nabohøring ud i slutningen af næste uge.

Med venlig hilsen

Quang Huy Ha

Byggesagsbehandler

Byggesag

Center for By Kultur og Borgerservice

Mobilnummer: [redacted]

www.egedalkommune.dk



Behandling af personoplysninger - orientering om rettigheder

Når vi modtager og behandler oplysninger om dig, er vi dataansvarlige jf. Persondataforordningen. Via linket kan du finde information om, hvordan vi behandler dine oplysninger, og de rettigheder du har i den forbindelse. Har du spørgsmål, er du velkommen til at kontakte os.

[Klik her for en uddybning af de oplysninger, vi skal give dig.](#)

Fra: Ulf Lindeneg [mailto:[redacted]]

Sendt: 31. maj 2019 11:36

Til: Quang Huy Ha

Cc: Inge Bordinggaard

Emne: Fotovisualisering af Bryggertorvet 5, 3650 Ølstykke, matrikel nummer 4cn, Ølstykke By, Ølstykke - TDC site id 3978 Ølstykke Kirke

Hej Quang,

Så har jeg modtaget den ønskede fotovisualisering af den ansøgte rørmast. Jeg videresender det som link til dig, så du kan downloade filerne, da de fylder lidt meget.

Jeg håber, at I har tilstrækkeligt med informationer til at påbegynde nabohøring?

På forhånd tak og med ønsket om en god dag.

De venligste hilsner

Ulf Lindeneg



Frihedsmindevej 26

4840 Nr. Alslev

Mobil: [redacted]

E-mail: [redacted]

Web: www.lindeneg.com

Fra: WeTransfer <[redacted]>

Sendt: 30. maj 2019 18:55

Til: Ulf Lindeneg <[redacted]>

Emne: [redacted] sent you files via WeTransfer



[redacted]
sent you some files

2 items, 23.6 MB in total • Will be deleted on 6 June, 2019

ke Kirke

Get your files

d link

ansfer.com/downloads/5ed9a6d714e8bf880172926796d8ed4520190530165415/6093e0643634a2a7ed497d139f31c87720190530165

Denne side er ranset maskinelt

To make sure our emails arrive, please add  to [your contacts](#).

[About WeTransfer](#) · [Help](#) · [Legal](#) · [Report this transfer as spam](#)

From: Ulf Lindeneg
Sent: Fri, 7 Jun 2019 13:25:54 +0200
To: Quang Huy Ha
Subject: SV: Fotovisualisering af Bryggertorvet 5, 3650 Ølstykke, matrikel nummer 4cn, Ølstykke
By, Ølstykke - TDC site id 3978 Ølstykke Kirke
Attachments: Oversigtskort for fotovisualiseringer.pdf

Hej Quang,

Her følger kort hvor alle positioner er indsat sammen med den ansøgte mast:



Det er også vedhæftet som pdf-fil.

Jeg håber, at sagen kan komme i nabohøring i slutningen af næste uge.

Med ønske om en god Pinse,

Ulf

Fra: Quang Huy Ha <[redacted]>

Sendt: 6. juni 2019 13:45

Til: Ulf Lindeneg <[redacted]>

Emne: SV: Fotovisualisering af Bryggertorvet 5, 3650 Ølstykke, matrikel nummer 4cn, Ølstykke By, Ølstykke - TDC site id 3978 Ølstykke Kirke

Hej Ulf,

Tak for fremsendte illustrationer.

Du bedes sætte alle positioner ind på vedhæftede kort og sende det tilbage til mig. Hvis du kan nå det i denne uge, vil jeg prøve at se, om vi kan nå at sende nabohøring ud i slutningen af næste uge.

Med venlig hilsen

Quang Huy Ha

Byggesagsbehandler

Byggesag

Center for By Kultur og Borgerservice

Mobilnummer: [redacted]

www.egedalkommune.dk



Behandling af personoplysninger - orientering om rettigheder

Når vi modtager og behandler oplysninger om dig, er vi dataansvarlige jf. Persondataforordningen. Via linket kan du finde information om, hvordan vi behandler dine oplysninger, og de rettigheder du har i den forbindelse. Har du spørgsmål, er du velkommen til at kontakte os.

[Klik her for en uddybning af de oplysninger, vi skal give dig.](#)

Fra: Ulf Lindeneg [[mailto:\[redacted\]](mailto:[redacted])]

Sendt: 31. maj 2019 11:36

Til: Quang Huy Ha

Cc: Inge Bordinggaard

Emne: Fotovisualisering af Bryggertorvet 5, 3650 Ølstykke, matrikel nummer 4cn, Ølstykke By, Ølstykke - TDC
site id 3978 Ølstykke Kirke

Hej Quang,

Så har jeg modtaget den ønskede fotovisualisering af den ansøgte rørmast. Jeg videresender det som link til dig, så du kan downloade filerne, da de fylder lidt meget.

Jeg håber, at I har tilstrækkeligt med informationer til at påbegynde nabohøring?

På forhånd tak og med ønsket om en god dag.

De venligste hilsner

Ulf Lindeneg



Frihedsmindevej 26

4840 Nr. Alslev

Mobil: [redacted]

E-mail: [redacted]

Web: www.lindeneg.com

Fra: WeTransfer <[redacted]>

Sendt: 30. maj 2019 18:55

Til: Ulf Lindeneg <[redacted]>

Emne: [redacted] sent you files via WeTransfer



sent you some files

2 items, 23.6 MB in total · Will be deleted on 6 June, 2019

ke Kirke

Get your files

d link

[transfer.com/downloads/5ed9a6d714e8bf880172926796d8ed4520190530165415/6093e0643634a2a7ed497d139f31c87720190530165415/6093e0643634a2a7ed497d139f31c87720190530165415](https://www.wetransfer.com/downloads/5ed9a6d714e8bf880172926796d8ed4520190530165415/6093e0643634a2a7ed497d139f31c87720190530165415/6093e0643634a2a7ed497d139f31c87720190530165415)

Denne side er rettet maskinelt

To make sure our emails arrive, please add  to your [contacts](#).

[About WeTransfer](#) · [Help](#) · [Legal](#) · [Report this transfer as spam](#)

From: Gitte Rosenørn Møller
Sent: Thu, 20 Jun 2019 15:42:57 +0200
To: Quang Huy Ha
Subject: Sagsnr. 18-0078 - Ansøgning om opførelse af en 30 m høj mobilmast.

Att.: Quang Huy Ha

Under henvisning til Egedal Kommunes skrivelse af 18. juni 2019 om ansøgning om opførelse af en 30 m mobilmast på Bryggertorvet, matr. Nr. 4 cn Ølstykke By, 3650 Ølstykke, skal jeg hermed komme med min indsigelse i forbindelse hermed.

Jeg vil være meget ked af skulle kunne se på en sådan mast fra min ejendom – Niels Olsens Vej 16, 3650 Ølstykke – og kan slet ikke forstå, at orienteringen herom først sendes til naboer, når man er begyndt at grave, og nærmest opføre installationen bag Netto-bygningen.

Jeg vil gerne have en begrundelse for, at man tilsidesætter de regler der er omkring bygningshøjden, og dermed ikke beskytter den gamle kirke i Ølstykke. Er der søgt de relevante dispensationer herfor hos bl.a. Kirkeministeriet.

Det er mig helt uforståeligt, at man ikke opsætter masten i/omkring krydset ved Frederikssundsvej, eller bag ved Circle K, hvor den uden tvivl vil genere mindst muligt, fordi der jo allerede er opsat høje regulerings- og lysmaster.

Må jeg bede om en fyldestgørende besvarelse på min indsigelse.

Mange tak!

Med venlig hilsen

Gitte Møller, direktionsekretær
CPM Invest A/S
Strandvejen 163, 2.th., 2900 Hellerup
Tlf. [redacted] – Mobil [redacted]
E-mail [redacted]
www.cpm.dk

From: Søren Zifeldt Madsen
Sent: Thu, 20 Jun 2019 19:55:35 +0200
To: Quang Huy Ha
Cc: Anja Nielsen
Subject: SV: Vedr.: Mobilmast ved netto
Attachments: Spørgsmål.odt
Importance: Normal

Hej Quang

Venligst besvar vedhæftede dokument

Mvh
Søren

Sendt fra [Mail](#) til Windows 10

Fra: [Quang Huy Ha](#)
Sendt: 19. juni 2019 13:45
Til: '[Søren Zifeldt Madsen](#)'
Emne: SV: Vedr.: Mobilmast ved netto

Hej Søren,

Vedhæftet sendes kort med ca. det område, hvor kommunen har sendt en naboorientering ud til personer over 18, som bor på de pågældende ejendomme vedr. mobilmasten. Vi har prøvet at holde os nord for Frederikssundsvej.

Med venlig hilsen

Quang Huy Ha
Byggesagsbehandler

CBK Byplan og Byggesag
Center for By Kultur og Borgerservice
Mobilnummer: [redacted]
E-mail: [redacted]
www.egedalkommune.dk



Behandling af personoplysninger - orientering om rettigheder
Når vi modtager og behandler oplysninger om dig, er vi dataansvarlige

jf. Persondataforordningen. Via linket kan du finde information om, hvordan vi behandler dine oplysninger, og de rettigheder du har i den forbindelse. Har du spørgsmål, er du velkommen til at kontakte os.

[Klik her for en uddybning af de oplysninger, vi skal give dig.](#)

From: Preben Strojek
Sent: Sun, 23 Jun 2019 12:10:44 +0200
To: Quang Huy Ha
Subject: Indsigelse mod opførelse af telemast

Ølstykke den 23. Juni 2019

Indsigelse mod opsætning af telemast på grunden mellem Netto og Bryggertorvet.

I 2007 havde vi det samme problem med etableringen af en telemast fra TDC på Netto området, hvor man efter nærmere overvejelser fandt ud af, at der ifølge Kirkeministeriet ikke måtte placeres nogen form for mast på 30 meters højde i en mindste radius fra kirken på 300 meter. Sagen blev henlagt, og TDC fandt en ny placering langs med banen. Men nu er den åbenbart gal igen. Beboerne i Kildegårdsparken II vil derfor protestere mod opførelse af denne mast med den begrundelse, at sagen dengang i 2007 blev henlagt og dette betragtede vi som afslutning på projektet. Desuden vil vi igen gøre opmærksom på, at det vil medføre at værdien af vore boliger forringes betydeligt. Man har heller ikke meldt klart ud om

evt. strålingsfølger. Desuden er Bryggerparken et af de tættest bebyggede områder i kommunen
Hvis kommunen beslutter sig for at overhøre indsigelsen, må man jo være indstillet på, at de økonomiske tab ejerne måtte have i forbindelse med et senere salg af boligerne skal kompenseres.
Det undrer os, at TDC i det hele taget kan find på at ansøge om opsætning af en telemast i et tæt beboet område, trods tidligere afslag i 2007.

Med venlig hilsen

Preben Strojek og Eva Henriksen
Kildegårdsvej 9

From: Pia Johannsen
Sent: Sun, 23 Jun 2019 13:25:44 +0200
To: Quang Huy Ha
Cc: Camilla Lindhard
Subject: Naboorientering vedr. ansøgning om opførelse af mobilmast på Bryggertorvet, matr. nr. 4cn Ølstykke By

Kære Quang Huy Ha,

I henhold til din skrivelse af d. 18.06.2019 der omhandler Naboorientering vedr. ansøgning om opførelse af en 30 m mobilmast på Bryggertorvet, matr. nr. 4 cn Ølstykke By, 3650 Ølstykke, har vi nedenstående kommentarer:

Vi ønsker ikke at der bliver bygget en mobilmast ved bryggetorvet, af hensyn til kirken og områdets æstetik. Disse beskyttelse linjer er lavet med god grund, og bør derfor respekteres. Det vil være synd for de historiske bygninger i området og bymidtens stemning at placere et sådan tårn, der giver et industriagtigt udseende. Hvis Ølstykke kommune vil tiltrække nye resursestærke borgere, bør der tænkes mere i kultur og æstetik, og mindre i praktik.

Jeg har tilladt mig at cc Camilla Lindbard på denne mail, da hun er én af de nye ejere af Københavnsvej 17 (Hampelandgaard) pr. 01.09.2019 - og derfor fremover vil have dialogen med Jer vedr. denne sag.

De bedste hilsner

Pia Johannsen
Københavnvej 17
Hampelandgaard
3650 Ølstykke

From: Søren Zifeldt Madsen
Sent: Fri, 28 Jun 2019 12:14:36 +0200
To: Quang Huy Ha
Subject: Indsigelse mod mobilantennemast ved Netto i Gl. Ølstykke
Importance: Normal

Hermed indgives der indsigelse, mere at betragte som klage på sagen vedr. opstilling af mobilmast i bebygget område bag Netto i Ølstykke.

Indsigelsen sker på baggrund af Naboorienterings brev fra kommunen, dateret 18-06-2019 og med Sagsnr.: 18-0078.

Grunden til indsigelsen er:

- Sundhedsmæssige skadelig kraftig stråling som mennesker og dyr udsættes for kontinuerligt i alle døgnets 24 timer
- Værdiforringelsen i huspriserne og lejligheder
- Arkitektonisk forringelse af området både pga. mast og tilhørende eltavler
- Placeringen overholder ikke naturbeskyttelseslove ang. afstand og højde for kirker og vil forringe kirkens fremtoning
- Evt. vindstøj

Kort baggrund:

Der har i 2007 før været forsøgt at opstille en mast i samme område, hvilket skete under stor mediebevågenhed. Dengang blev placeringen afvist og henlagt, det viste sig endvidere daværende borgmester var inhabil mht. til en placering på Københavnsvej 15, pga. han boede i området og heller så den placeret ved Netto.

Det virker meget mærkværdigt og ekstremt forkert, man fra kommunes side nu forsøger at underkende denne allerede taget beslutning. Det kunne nemt indikere kommunen vælger at tilsidesætte borgernes medindflydelse, ønsker og bevarelse for og af deres lokalområde.

Begrundelse for indsigelse og spørgsmål:

Begrundelsen for opsætningen er mobildækningen i området er lavt. Det stemmer ikke overens med lokale, dog ikke særlige videnskabelige observationer og indhentede oplysninger fra beboer i området. Der forekommer ikke beklagelser over lavt signal eller manglede signal. TDC skriver i naboorienteringens bilag, at

de har iflg. deres kunder har konstateret lavt signal, det burde kun kunne ske på af en udført måling og tilhørende rapport. De enkelte kunder kan ikke vurdere signalets styrke, på baggrund af indikationen på deres mobiltelefoner.

Der bedes fremlægges målinger og dokumentation for manglende signal

Kommunes begrundelse for udvidelsen er bla. "det eksisterende sendeanlæg kan ikke håndtere den mængde samtale og data via tjenester som mail, web, surfing, strømming-tjeneste mm., som brugerne i området med rette kan forvente".

Der savnes dokumentation på omtalte forbrug, mængde og især hvad betydelse er af hvad, burgerne rettelig kan forvente.

Der nævnes, det er et område med erhverv og det er pga. dette erhverv udvidelsen ønskes foretages – hvor ligger dette erhverv? Det ligger 3 supermarkeder, en elektriker, en lille cykelhandler, 3 små butikker på torvet og et fitness center, hvilket næppe kan betagnes som erhverv med stort mobildata behov.

Foreligger der oplysninger om problemer og ønsker fra deres side?

TDC oplyser masten skal bruges til at forbedre kapaciteten for GSM900,UMT2100 samt LTE 800. Er grunden til masten ikke fordi man påregner mere udvidelse som opgradering til 5G net?.

Det bedes beskrives hvad fremtidsplanerne er, især på baggrund af 5G, som visse tilskriver at være mere sundhedsfarlig end 4G og nedefter.

Det sundhedsmæssige nævnes lidt i kommunens brev. Hvilke undersøgelser støtter og henviser I til? Der findes rapporter som frikender sundhedsfaren og andre som absolut ikke gør. Men hvorfor tage en risiko, når der ikke forefindes endegyldigt dokumentation på stråling er ufarlig for mennesker, og når der som i brevet skrives, at datatrafikken bliver større og større hvilket kun opnås med større båndbredde, større hastighed og derved vil der forkomne endnu mere koncentreret stråling.

Valide beviser på det ikke er sundhedsskadeligt, på kort sigt eller om mere end 10 år skal dokumenteres og ikke med en henvisning til det er indenfor normen (hvilket ikke er en frifindelse).

TDC skriver de har kontakte bestyrelsen for Ejerforeningen Bryggertorvet 5, og den er som beskrevet positiv.

Ejerforeningen skriver i deres mødereferat:

Sendeanlæg til Telia Ejerforeningen er blevet kontaktet af Telias rådgivende ingeniørfirma med henblik på foreningens godkendelse af et sendeanlæg, der skal placeres tæt på foreningens areal mod Netto. Lejeindtægten vil udgøre 25.000 kr. pr. år og over en tiårig periode vil det bidrage med 250.000 kr., der vil blive anvendt til større vedligeholdelsesarbejder. Bestyrelsen har behandlet henvendelsen og undersøgt de sundhedsmæssige risici 1 . Da der ikke er sundhedsmæssige risici, men bedre sendeforhold, har bestyrelsen accepteret anmodningen, hvilket generalforsamlingen samtykkede i.

Samme ejerforeningen var i 2007 ikke positiv stemt, men en lejeindtægt og en lovning om bedre mobil ændre meget (25.000 i lejeindtægt for 5-10 kvm jord om året er meget godt betalt). Telia (eller var det ikke TDC?) mangler at oplyse at dem som bor tæt på masten og langt nede, ikke har særligt stor gavn af masten, se figur 1, som endda kun er en 20 meter mast.

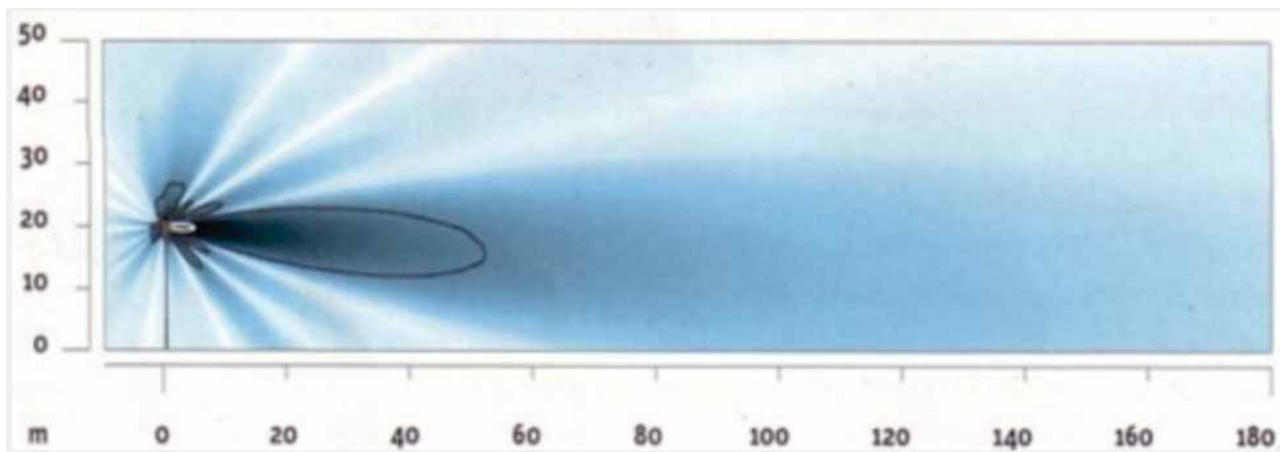

Figur 1

Noget kunne tyde derfor på ejerforeningen ikke har haft tilgang til alle informationer fra Telia og truffet en afgørelse på mangelfuldt grundlag - og meget vigtigt, tilladelsen er givet til Telia ikke TDC, hvilken burde kræve en ny generalforsamling for ejerforeningen.

Det stiller også spørgsmålet, hvem er tilladelse givet til TDC eller Telia?

Er samme ejerforening bekendt med der muligvis skal opsættes samme antal store teknikhuse som masten ved Egedal station?

Er masten ved Egedal station ikke dækkende nok? Den er placeret ca. 700 meter væk fra netto, er højere og burde være med større sendestyker og mere

rækkevidde. Og hvad med de to, et mindre og et større teknikhuse som findes der, er det samme forventelige opsætning ved Netto?.

I bilaget nævnes det er en politisk målsætning som skal opfyldes, det er derfor ikke en lov, men en målsætning. Målsætninger kan af forskellige ting ikke altid opfyldes, det kan til tider være nødvendig at henlægge eller acceptere tingenes tilstand. Hvilket i dette godt kunne gøre sig gældende.

Fremlæg dokumentation for omtaltes målsætningen, hvorledes den ikke opfyldes og konsekvensen af hvis den ikke opfyldes.

TDC henviser til bilag 1-6, det fremgår ikke helt hvilke/hvor de bilag er og om alle overhovedet er vedlagt. Alle detaljer kendes derfor ikke, dvs. det udsendte materiale er for mangelfuldt til at give en korrekt indsigelse på. I øvrigt er materialet ikke let læseligt for lægfolk angående de felt-plot for mobildækning som er vedlagt, der vil bla. fra andre masten signal forekomme styrkelse af signalet.

En værdiforringelse af ejendomme i nærheden er uundgåeligt med en mast på 30 meters højde. Værdiforringelse er en kendt fænomen som forekommer overalt i landets, hvor man opsætter mobil master og lign. Eftersprøgelsen er for boliger i de områder falder, da købere er skepsises overfor mobilmaster pga. frygten for deres og deres børns sundhed, det arkitektoniske uskønne og sværhedsgraden ved videresalg.

Hvem kompensere for denne værdiforringelse af ens bolig?

Gammel Ølstykke, er som navnet siger et gammelt område, men gamle ældre seværdige huse og en smuk gammel seværdig kirke. En mobilmast på 30 meters højde, vil forringe og ødelægge områdets idylliske arkitektmæssige udseende og være til gene for områdets beboere og besøgende ved bla. Kirken og kroen.

Der findes allerede en mindre pæn Nettobutik, mindre pæne boligblokke opført ved Netto, en del ikke pyntende butikkers facade og -reklameskilte, og nu skal området udseende forværres endnu mere med en 30 meter høj mast, samt den tilhørende teknikhuse.

Det virker som området bevidst ønskes ødelægget, og gøres til et lokalområde med et mere gettoagtigt udseende end et sted med et gammeldags udtryk. Det er en trist udvikling for noget som burde være bevaringsværdigt.

Daværende centerchef Mona Jørgensen skriver i notat fra sagen fra 2007:

Hvis opsætningen af masten eller antennen strider mod planlægningen må det efter nabohearing vurderes om der kan gives dispensation.

Brevet for kommunen er kaldt "naboorientering", dvs. det er ikke en nabohearing. Hvori ligger forskellen, hvad er borgernes rettigheder naboorientering kontra hearing?

Det virker man som nabo til denne mast ikke har en indflydelse overhovedet, for som kommune skriver i brevet:

Vi gør opmærksom på, at kommunen ikke har pligt til at rette sig efter eventuelle indsigelser, men at naboernes udtalelse alene indhentes for at give et så fyldestgørende beslutningsgrundlag som muligt.

Alternative placeringer er i denne indsigelse ikke foreslået, det handler udelukkende om at forhindre opsætning i området bag Netto. Et alternativt sted kunne være Faktas p-plads helt ud mod frederikssundvej, der forfindes allerede lysmaster og lysregulering, der ville en 30 meter mast vække mindre opsigt (jvr. Placeringen af mast ved Egedal station og Falcks plads i Stenløse).

For indsigelse skal kunne behandler fyldestgørende og afgørelsen træffes på retfærdigt og informativt grundlag, ses der frem til fuldstændig besvarelse af om denne indsigelse bruges til vurdering og på hvilke baggrunde.

Med venlig hilsen
Søren Zifeldt Madsen
Kildegårdsvej 35
3650 Ølstykke



Virusfri. www.avg.com

From: [REDACTED]
Sent: Fri, 28 Jun 2019 17:14:55 +0200
To: Quang Huy Ha
Subject: Sagsnr.: 18-0078.
Attachments: Hermed indgives der indsigelse.docx

Kære Qaung

Vedhæfter er indsigelse til sagsnr. 18-0078.

Ser frem til at modtage svar fra jer.

Med venlig hilsen

Anja Reimers Nielsen

From: henriette petersen
Sent: Sat, 29 Jun 2019 11:26:14 +0200
To: Quang Huy Ha
Subject: Indsigelse mast ved netto
Attachments: indsigelsemastnetto.docx

From: henriette petersen
Sent: Sat, 29 Jun 2019 11:27:18 +0200
To: Quang Huy Ha
Subject: Indsigelse mast netto
Attachments: indsigelsemastnettoA.docx

From: henriette petersen
Sent: Sat, 29 Jun 2019 11:28:03 +0200
To: Quang Huy Ha
Subject: indsigelse mast netto
Attachments: indsigelsemastnettoB.docx

From: Morten
Sent: Mon, 1 Jul 2019 11:03:26 +0200
To: Quang Huy Ha
Cc: Johan; Marianne (26D); Poul & Jytte; Tanya; Reggae
Subject: Indsigelse mod etablering af mast ved Netto
Attachments: Indsigelse - Mast ved netto.pdf

Hej Quang

På vegne af ejerforeningen Kildegården III fremsendes hermed indsigelse mod etablering af mast ved Netto.

Du må meget gerne bekræfte modtagelsen.

Hilsen Morten Pehrsson

From: Tarben Olesen
Sent: Wed, 3 Jul 2019 20:31:30 +0200
To: Quang Huy Ha
Subject: Naboorientering indsigelse
Attachments: Hermed indgives der indsigelse.doc
Importance: Normal

Hej Quang!
Hermed min indsigelse mod den 30 m høje mast bag Netto.

Med venlighilsen

Grethe Olesen

From: tina kristiansen
Sent: Wed, 3 Jul 2019 23:50:30 +0200
To: Quang Huy Ha
Subject: Høring omkring TDC mast ved Netto
Attachments: Hermed indgives der indsigelse 2.docx

Jeg Tina Kristiansen Kildegårdsvej 31 3650 Ølstykke ønsker med denne mail & dokument at gøre indsigelse imod mast ved Netto

De venligste hilsner

Tina Kristiansen

Sendt fra [Mail](#) til Windows 10

From: Quang Huy Ha
Sent: Tue, 16 Jul 2019 14:50:16 +0200
To: Kent Høier Nielsen
Subject: SV: indsigelse mod mobilmast indenfor kirkebyggelinjen, samt anmodning om aktindsigt i tidligere sag om mobilmast på det ansøgte sted

Mette Troelsen & Kent Nielsen
Kildegårdsvej 3
3650 Ølstykke

Tak for jeres brev med indsigelse til det ansøgte mobilmast ved Netto.

Vi har sendt jeres indsigelse til partshøring hos ansøger.
Lige så snart vi har modtaget et svar fra ansøger, vil vi sende det videre til jer suppleret med et fyldestgørende svar fra Egedal Kommune.

I ønskes alle en god sommer.

Med venlig hilsen

Quang Huy Ha
Byggesagsbehandler

Byggesag
Center for By Kultur og Borgerservice
Mobilnummer: [REDACTED]
www.egedalkommune.dk



Behandling af personoplysninger - orientering om rettigheder
Når vi modtager og behandler oplysninger om dig, er vi dataansvarlige jf. Persondataforordningen. Via linket kan du finde information om, hvordan vi behandler dine oplysninger, og de rettigheder du har i den forbindelse. Har du spørgsmål, er du velkommen til at kontakte os.
[Klik her for en uddybning af de oplysninger, vi skal give dig.](#)

From: Quang Huy Ha
Sent: Tue, 16 Jul 2019 14:52:18 +0200
To: 'Preben Strojek'
Subject: SV: Indsigelse mod opførelse af telemast

Preben Strojek og Eva Henriksen
Kildegårdsvej 9
3650 Ølstykke

Tak for jeres mail med indsigelse til den ansøgte mobilmast ved Netto.

Vi har sendt jeres indsigelse til partshøring hos ansøger.
Lige så snart vi har modtaget et svar fra ansøger, vil vi sende det videre til jer suppleret med et fyldestgørende svar fra Egedal Kommune.

I ønskes alle en god sommer.

Med venlig hilsen

Quang Huy Ha
Byggesagsbehandler

Byggesag
Center for By Kultur og Borgerservice
Mobilnummer: [redacted]
www.egedalkommune.dk



Behandling af personoplysninger - orientering om rettigheder
Når vi modtager og behandler oplysninger om dig, er vi dataansvarlige jf. Persondataforordningen. Via linket kan du finde information om, hvordan vi behandler dine oplysninger, og de rettigheder du har i den forbindelse. Har du spørgsmål, er du velkommen til at kontakte os.
[Klik her for en uddybning af de oplysninger, vi skal give dig.](#)

From: Quang Huy Ha
Sent: Tue, 16 Jul 2019 14:53:59 +0200
To: 'Pia Johansen'
Subject: SV: Naboorientering vedr. ansøgning om opførelse af mobilmast på Bryggertorvet, matr. nr. 4cn Ølstykke By

Pia Johansen
Københavnsvej 17
Hampelandgaard
3650 Ølstykke

Tak for din mail med indsigelse til den ansøgte mobilmast ved Netto.

Vi har sendt jeres indsigelse til partshøring hos ansøger.
Lige så snart vi har modtaget et svar fra ansøger, vil vi sende det videre til jer suppleret med et fyldestgørende svar fra Egedal Kommune.

I ønskes alle en god sommer.

Med venlig hilsen

Quang Huy Ha
Byggesagsbehandler

Byggesag
Center for By Kultur og Borgerservice
Mobilnummer: [REDACTED]
www.egedalkommune.dk



Behandling af personoplysninger - orientering om rettigheder
Når vi modtager og behandler oplysninger om dig, er vi dataansvarlige jf. Persondataforordningen. Via linket kan du finde information om, hvordan vi behandler dine oplysninger, og de rettigheder du har i den forbindelse. Har du spørgsmål, er du velkommen til at kontakte os.
[Klik her for en uddybning af de oplysninger, vi skal give dig.](#)

From: Quang Huy Ha
Sent: Tue, 16 Jul 2019 14:57:09 +0200
To: 'Søren Zifeldt Madsen'
Subject: SV: Indsigelse mod mobilantennemast ved Netto i Gl. Ølstykke

Søren Zifeldt Madsen
Kildegårdsvej 35
3650 Ølstykke

Tak for din mail med indsigelse til den ansøgte mobilmast ved Netto.

Vi har sendt din indsigelse til partshøring hos ansøger.
Lige så snart vi har modtaget et svar fra ansøger, vil vi sende det videre til dig suppleret med et fyldestgørende svar fra Egedal Kommune.

Du ønskes alle en god sommer.

Med venlig hilsen

Quang Huy Ha

Byggesagsbehandler

Byggesag

Center for By Kultur og Borgerservice

Mobilnummer: [redacted]

www.egedalkommune.dk



Behandling af personoplysninger - orientering om rettigheder

Når vi modtager og behandler oplysninger om dig, er vi dataansvarlige jf. Persondataforordningen. Via linket kan du finde information om, hvordan vi behandler dine oplysninger, og de rettigheder du har i den forbindelse. Har du spørgsmål, er du velkommen til at kontakte os.

[Klik her for en uddybning af de oplysninger, vi skal give dig.](#)



Virusfri. www.avg.com

From: Quang Huy Ha
Sent: Tue, 16 Jul 2019 14:59:11 +0200
To: [REDACTED]
Subject: SV: Sagsnr.: 18-0078.

Anja Reimers Nielsen
Kildegårdsvej 41
3650 Ølstykke

Tak for dit brev med indsigelse til den ansøgte mobilmast ved Netto.

Vi har sendt din indsigelse til partshøring hos ansøger.
Lige så snart vi har modtaget et svar fra ansøger, vil vi sende det videre til dig suppleret med et fyldestgørende svar fra Egedal Kommune.

Du ønskes alle en god sommer.

Med venlig hilsen

Quang Huy Ha
Byggesagsbehandler

Byggesag
Center for By Kultur og Borgerservice
Mobilnummer: [REDACTED]
www.egedalkommune.dk



Behandling af personoplysninger - orientering om rettigheder
Når vi modtager og behandler oplysninger om dig, er vi dataansvarlige jf. Persondataforordningen. Via linket kan du finde information om, hvordan vi behandler dine oplysninger, og de rettigheder du har i den forbindelse. Har du spørgsmål, er du velkommen til at kontakte os.
[Klik her for en uddybning af de oplysninger, vi skal give dig.](#)

From: Quang Huy Ha
Sent: Tue, 16 Jul 2019 15:03:47 +0200
To: henriette petersen
Subject: SV: Indsigelse mast ved netto

Henriette Petersen
Kildegårdsvej 37
3650 Ølstykke

Tak for dit brev med indsigelse til den ansøgte mobilmast ved Netto.

Vi har sendt din indsigelse til partshøring hos ansøger.
Lige så snart vi har modtaget et svar fra ansøger, vil vi sende det videre til dig suppleret med et fyldestgørende svar fra Egedal Kommune.

Du ønskes en god sommer.

Med venlig hilsen

Quang Huy Ha
Byggesagsbehandler

Byggesag
Center for By Kultur og Borgerservice
Mobilnummer: [REDACTED]
www.egedalkommune.dk



Behandling af personoplysninger - orientering om rettigheder
Når vi modtager og behandler oplysninger om dig, er vi dataansvarlige jf. Persondataforordningen. Via linket kan du finde information om, hvordan vi behandler dine oplysninger, og de rettigheder du har i den forbindelse. Har du spørgsmål, er du velkommen til at kontakte os.
[Klik her for en uddybning af de oplysninger, vi skal give dig.](#)

From: Quang Huy Ha
Sent: Tue, 16 Jul 2019 15:05:37 +0200
To: 'henriette petersen'
Subject: SV: Indsigelse mast netto

Christopher Sole Petersen
Kildegårdsvej 37
3650 Ølstykke

Tak for dit brev med indsigelse til den ansøgte mobilmast ved Netto.

Vi har sendt din indsigelse til partshøring hos ansøger.
Lige så snart vi har modtaget et svar fra ansøger, vil vi sende det videre til dig suppleret med et fyldestgørende svar fra Egedal Kommune.

Du ønskes en god sommer.

Med venlig hilsen

Quang Huy Ha

Byggesagsbehandler

Byggesag

Center for By Kultur og Borgerservice

Mobilnummer: [REDACTED]

www.egedalkommune.dk



Behandling af personoplysninger - orientering om rettigheder

Når vi modtager og behandler oplysninger om dig, er vi dataansvarlige jf. Persondataforordningen. Via linket kan du finde information om, hvordan vi behandler dine oplysninger, og de rettigheder du har i den forbindelse. Har du spørgsmål, er du velkommen til at kontakte os.

[Klik her for en uddybning af de oplysninger, vi skal give dig.](#)

From: Quang Huy Ha
Sent: Tue, 16 Jul 2019 15:07:17 +0200
To: 'henriette petersen'
Subject: SV: indsigelse mast netto

Catrine Sole Petersen
Kildegårdsvej 37
3650 Ølstykke

Tak for dit brev med indsigelse til den ansøgte mobilmast ved Netto.

Vi har sendt din indsigelse til partshøring hos ansøger.
Lige så snart vi har modtaget et svar fra ansøger, vil vi sende det videre til dig suppleret med et fyldestgørende svar fra Egedal Kommune.

Du ønskes en god sommer.

Med venlig hilsen

Quang Huy Ha

Byggesagsbehandler

Byggesag

Center for By Kultur og Borgerservice

Mobilnummer: [redacted]

www.egedalkommune.dk



Behandling af personoplysninger - orientering om rettigheder

Når vi modtager og behandler oplysninger om dig, er vi dataansvarlige jf. Persondataforordningen. Via linket kan du finde information om, hvordan vi behandler dine oplysninger, og de rettigheder du har i den forbindelse. Har du spørgsmål, er du velkommen til at kontakte os.

[Klik her for en uddybning af de oplysninger, vi skal give dig.](#)

From: Quang Huy Ha
Sent: Tue, 16 Jul 2019 15:09:51 +0200
To: [REDACTED]
Cc: Johan;Marianne (26D);Poul & Jytte;Tanya;Reggae
Subject: SV: Indsigelse mod etablering af mast ved Netto

Ejerforeningen Kildegården III
Københavnsvej 26A-D
3650 Ølstykke

Tak for jeres brev med indsigelse til den ansøgte mobilmast ved Netto.

Vi har sendt jeres indsigelse til partshøring hos ansøger.
Lige så snart vi har modtaget et svar fra ansøger, vil vi sende det videre til jer suppleret med et fyldestgørende svar fra Egedal Kommune.

Du ønskes en god sommer.

Med venlig hilsen

Quang Huy Ha
Byggesagsbehandler

Byggesag
Center for By Kultur og Borgerservice
Mobilnummer: [REDACTED]
www.egedalkommune.dk



Behandling af personoplysninger - orientering om rettigheder
Når vi modtager og behandler oplysninger om dig, er vi dataansvarlige jf. Persondataforordningen. Via linket kan du finde information om, hvordan vi behandler dine oplysninger, og de rettigheder du har i den forbindelse. Har du spørgsmål, er du velkommen til at kontakte os.
[Klik her for en uddybning af de oplysninger, vi skal give dig.](#)

From: Quang Huy Ha
Sent: Tue, 16 Jul 2019 15:11:44 +0200
To: 'Tarben Olesen'
Subject: SV: Naboorientering indsigelse

Grethe Olesen
Kildegårdsvej 17
3650 Ølstykke

Tak for dit brev med indsigelse til den ansøgte mobilmast ved Netto.

Vi har sendt din indsigelse til partshøring hos ansøger.
Lige så snart vi har modtaget et svar fra ansøger, vil vi sende det videre til dig suppleret med et fyldestgørende svar fra Egedal Kommune.

Du ønskes en god sommer.

Med venlig hilsen

Quang Huy Ha
Byggesagsbehandler

Byggesag
Center for By Kultur og Borgerservice
Mobilnummer: [REDACTED]
www.egedalkommune.dk



Behandling af personoplysninger - orientering om rettigheder
Når vi modtager og behandler oplysninger om dig, er vi dataansvarlige jf. Persondataforordningen. Via linket kan du finde information om, hvordan vi behandler dine oplysninger, og de rettigheder du har i den forbindelse. Har du spørgsmål, er du velkommen til at kontakte os.
[Klik her for en uddybning af de oplysninger, vi skal give dig.](#)

From: Quang Huy Ha
Sent: Tue, 16 Jul 2019 15:14:12 +0200
To: 'tina kristiansen'
Subject: SV: Høring omkring TDC mast ved Netto

Tina Kristiansen

Tak for dit brev med indsigelse til den ansøgte mobilmast ved Netto.

Vi har sendt din indsigelse til partshøring hos ansøger.

Lige så snart vi har modtaget et svar fra ansøger, vil vi sende det videre til dig suppleret med et fyldestgørende svar fra Egedal Kommune.

Du ønskes en god sommer.

Med venlig hilsen

Quang Huy Ha

Byggesagsbehandler

Byggesag

Center for By Kultur og Borgerservice

Mobilnummer: [redacted]

www.egedalkommune.dk



Behandling af personoplysninger - orientering om rettigheder

Når vi modtager og behandler oplysninger om dig, er vi dataansvarlige jf. Persondataforordningen. Via linket kan du finde information om, hvordan vi behandler dine oplysninger, og de rettigheder du har i den forbindelse. Har du spørgsmål, er du velkommen til at kontakte os.

[Klik her for en uddybning af de oplysninger, vi skal give dig.](#)

From: Ulf Lindeneg
Sent: Wed, 23 May 2018 10:18:20 +0200
To: Quang Huy Ha
Cc: Helle Nybye
Subject: SV: Opfølgning på samtale om ansøgning på vegne af TDC om etablering af mast på Bryggertorvet 5, 3650 Ølstykke, sagsnr. 18-0078

Kære Quang,

Tak for konstruktiv telefonisk dialog!

Som aftalt har jeg fulgt op omkring ejerforeningens holdning: Jeg har talt med deres administrator, som oplyste, at aftalen med TDC havde været taget op på deres generalforsamling for et par uger siden og havde ikke givet anledning til bemærkninger fra ejerforeningens medlemmer. Der udkommer snart et referat af denne generalforsamling, hvoraf det vil fremgå, at beboerne har været orienteret og det ikke har givet anledning til bemærkninger. Referatet var være tilgængelig på foreningens hjemmeside, når det bliver offentliggjort.

Jeg tager fat på forholdet omkring kirken nu og opdaterer dig snarest.

De venligste hilsner

Ulf

Fra: Ulf Lindeneg
Sendt: 22. maj 2018 11:10
Til: [REDACTED]
Cc: Helle Nybye
Emne: Opfølgning på samtale om ansøgning på vegne af TDC om etablering af mast på Bryggertorvet 5, 3650 Ølstykke, sagsnr. 18-0078

Kære Quang,

I forlængelse af vores konstruktive telefoniske samtale tilbage i marts om byggeansøgning på vegne af TDC om opsætning af sendeanlæg på adressen

Bryggertorvet 5
3650 Ølstykke
Matrikel nummer 4cn, Ølstykke By, Ølstykke
Byggesagsnummer 18-0078
TDC site ide 3978 Ølstykke Kirke

fremsendes vedhæftede supplerende informationer, som jeg ligeledes har indsendt i sagen via Byg & Miljø portalen.

Jeg håber, at informationen giver svar på spørgsmålene omkring ansøgningen og at kommunen kan imødekomme det ansøgte.

Skulle der være uafklarede forhold eller spørgsmål, står jeg naturligvis til rådighed.

Med venlig hilsen

Ulf Lindeneg



Frihedsmindevej 26
4840 Nr. Alslev

Mobil: [redacted]

E-mail: [redacted]

Web: www.lindeneg.com

From: Quang Huy Ha
Sent: Wed, 23 May 2018 11:00:44 +0200
To: Ulf Lindeneg
Subject: SV: Opfølgning på samtale om ansøgning på vegne af TDC om etablering af mast på Bryggertorvet 5, 3650 Ølstykke, sagsnr. 18-0078

Hej Ulf.

Du skal nok lige være opmærksom på, at der er flere foreninger i området, der kunne have interesse.

Med venlig hilsen

Quang Huy Ha

Byggesagsbehandler

Byggesag

Center for Plan Kultur og Erhverv

Mobilnummer: [redacted]

E-mail: [redacted]

www.egedalkommune.dk



Fra: Ulf Lindeneg [mailto:[redacted]]

Sendt: 23. maj 2018 10:18

Til: Quang Huy Ha

Cc: Helle Nybye

Emne: SV: Opfølgning på samtale om ansøgning på vegne af TDC om etablering af mast på Bryggertorvet 5, 3650 Ølstykke, sagsnr. 18-0078

Kære Quang,

Tak for konstruktiv telefonisk dialog!

Som aftalt har jeg fulgt op omkring ejerforeningens holdning: Jeg har talt med deres administrator, som oplyste, at aftalen med TDC havde været taget op på deres generalforsamling for et par uger siden og havde ikke givet anledning til bemærkninger fra ejerforeningens medlemmer. Der udkommer snarligt et referat af denne generalforsamling, hvoraf det vil fremgå, at beboerne har været orienteret og det ikke har givet anledning til bemærkninger. Referatet var være tilgængelig på foreningens hjemmeside, når det bliver offentliggjort.

Jeg tager fat på forholdet omkring kirken nu og opdaterer dig snarest.

De venligste hilsner

Ulf

Fra: Ulf Lindeneg

Sendt: 22. maj 2018 11:10

Til: [REDACTED]

Cc: Helle Nybye

Emne: Opfølgning på samtale om ansøgning på vegne af TDC om etablering af mast på Bryggertorvet 5, 3650 Ølstykke, sagsnr. 18-0078

Kære Quang,

I forlængelse af vores konstruktive telefoniske samtale tilbage i marts om byggeansøgning på vegne af TDC om opsætning af sendeanlæg på adressen

Bryggertorvet 5

3650 Ølstykke

Matrikel nummer 4cn, Ølstykke By, Ølstykke

Byggesagsnummer 18-0078

TDC site ide 3978 Ølstykke Kirke

fremsendes vedhæftede supplerende informationer, som jeg ligeledes har indsendt i sagen via Byg & Miljø portalen.

Jeg håber, at informationen giver svar på spørgsmålene omkring ansøgningen og at kommunen kan imødekomme det ansøgte.

Skulle der være uafklarede forhold eller spørgsmål, står jeg naturligvis til rådighed.

Med venlig hilsen

Ulf Lindeneg



Frihedsmindevej 26

4840 Nr. Alslev

Mobil: [REDACTED]

E-mail: [REDACTED]

Web: www.lindeneg.com

From: QuangHyMHM
Sent: , 1H0Se , p2 S83e 33:S7:+e UBS88
To: I f pHo L f 2 L p
Subject: i d: V OæwHq-to Oå spmtplM1 m pHsøHq-to Oå vMØHMpaTDC 1m MpbuMq-to pampst Oå Br2ooMt1rvM +056+8 Øst2kkM0sposHr. 3e-887e

Hej Ulf . Du

sk af njeD oi g f væææneg oe. pæi næ. ærmD ænå roæt te si D. mi nai rp ænt mt edeot , æeroemje. of g æpe vi rohDupenenDji næi nf æi re. e deai Mææi n pB t. mD g ep neoyet æ. vi n peæi g rkpeupen ohDeo pB t teæb

CP K h. ot eruf æjeD f voækn vrf f æt i . æt æ vrene vi re. mDen mi g rkpeæi D depeni g uf æ d, DDeof Dodeaf . prmDe. vi næB æeo g ep l pDf . Doyl . t æmpe. . I MB re. pe mi ng f æh. b

Ek vi rak. p æt i D g ep h. ot eæi g e. Di p pf Du

: rv

Fra: Ulf Li n l d n f eg f [redacted] Ulf Li :nl d:nf [redacted] t g :c.]

Sendt: 23: g fj 2018 11o01

Til: QrHy [redacted]

Cc ne: NboSVHOnL[Li Vp øf g [redacted] f LøO L[Li Vp [redacted] [redacted] Li f Hg f æa Vp r Gti [redacted] [redacted] B5 3, B0 6 mæ [redacted] øf i øLC: 1800k8

Hej : nb

Pl ot fr . i t rDe MB re i yg B nt oi g ykuf æpenen vrene vi re. mDen mi g rkpeæipent l . . e af Me mææeoeb

7 ep Me. nrD anæ.

Quang Huy Ha

2, DDeof Dodeaf . pren

Byggesag

Ke. ænvi n Erf . 5l ræni D 9raMerM

7 i dm l g g er0 1- [redacted] wT

9!g f n0 Ulf . DøHl , tHf S eDet i g lpt

J J J bæDef rt i g g l . elpt



Fra: QrHy [redacted] eg f [redacted] d n [redacted] :-t g]

Sendt: 23: g fj 2018 10o18

Til: UI fLi nldnf

Em [redacted]@

Cc ne: NboSVHOnL[Li Vp øf g [redacted] fLøG L[Li Vp [redacted] [redacted] [redacted] Li fHg fœaVp r Gdi [redacted] [redacted] B5
3, B0 6 [redacted] øf i øLC: 1800k8

5B ne UI f. Du

Cft vi nti. oael tael ærevi. rot prfri DR

si g f vœraaf njeD Vi rDæi y i g t mD ejeni re. mDe. o ai rp. mDO leD af n æræg ep pereø
f pg mroæf ænuoi g i yr, œæuf æf vœre. g ep CPK af Mpe MB reææDeæi yk pereø De. erf ri rof g mD
vi neæyf nl Den ope. i D af Mpe rnt e D mæaf. rep. mD ændeg B nt. mDen vrf ejeni re. mDe. o
g epreg g erbPenlpti g g eno. f mDæææverf æf vpe. . e De. erf ri rof g mDuaM rf vpeæMrvæg Dku
f ædedi en e af nMB reæi nre. æreæi D peærtt e af n D mæaf. rep. mD ændeg B nt. mDen bœverf ææMf n
MB re ærDB. DerrD yk vi re. mDe. o ajeg g eorpeu. kn peædmæni ve. ærDji næ

leD æDen v f æyk vi rai rpeæi g t mD t mte. . l i Di ypf æren prD o. f neøæb

Pe Me. rDæ ærre. en

: rv

Fra: OrHy [redacted]

Sendt: 22: g fj 2018 11ø10

Til: 'ql fLi :hl d:hf [redacted] t g :c. '

Em [redacted]@

Cc ne: SVHOnL[Li Vp øf g [redacted] fLøG L[Li Vp [redacted] [redacted] [redacted] Li fHg fœaVp r Gdi [redacted] [redacted] B53, B0
6 [redacted] øf i øLC: 1800k8

5B ne UI f. Du

3 vi nrB. Deroe f vM reo ti. oael tael ærevi. rot e of g ære æarf De ng f næ i g d, DDef. ohD. mD yk
MæD. e f vCPK i g i yoB æmD f vœ. pef. rB D yk f preøoe.

2n, DDenærMeæQ

60Qv å roætt e

7 f ærther. l g g en4c. uå roætt e 2, uå roætt e

2, DDeof Do. l g g enT8!ww18

CPK oræ rpe [redacted] å roætt e 5 mte

væg œe. peo MepaB væpe ol yyrere. pe mvi rg f æn. enuoi g jeD rDerepeo af n mpœe. pærœf De. Mfn
2, D & 7 njh yi nære. b

leD akdenuf æmvi rg f æn. e. D mænoMf nyk oyhrDog kre. e i g t mD f. ohD. mDe. i D f æt i g g l. e.
tf. rg hpet i g g e peæf. ohDæb

st l re penMB ne l f vt rf repe vi rai rp erren oyhrDog kruoækn jeD. f æmD mæ ænrkprDæepb

7 ep Me. rD ærre.

: rvLmpe. eD



Frræpog mpeMej - Ø

484w NrbArreM

7 i dn0 +4Q - 6 [redacted] 4Q

9!g f n0 l rS mpe. eDcc i g

Wed0 J J J bmpe. eDcc i g

From: Ulf Lindeneg
Sent: Tue, 5 Jun 2018 07:51:00 +0200
To: Quang Huy Ha
Subject: SV: Opfølgning på samtale om ansøgning på vegne af TDC om etablering af mast på Bryggertorvet 5, 3650 Ølstykke, sagsnr. 18-0078

Hej Ulf. Du

s kanoi. geve r eg pmi. De. f kupåaråig, t t dne,åMrBe, aD HiyD pf noepaå kan f , abaM,,e
æ. gef. WD i ge. f. ænd, e r f æupf n t t ch r eggevuf , ge m æBene, æ. gef. WD i. gbvf Cene, æP
prj, i r f æ. æar r l vD,KEPvegeær f. Dent t ch aDæ i geræ. e,åMrB gMB. i. D aD Bf bf G,e, i ge,
f. ænd, e ar nPgeK

:eD pf niBBer ag,fDe, aåf nkrf HiyDe. g. l aD pf ngerkan7BBer, ger gK: eD æ. gen, ivof De r eg
gerææåf nuæ æ f n, jeD pf nr ag,fDe, ge,K

2 e åe. vDæe pivæ en

5vk

Fra: Ulf Lindeneg
Sendt: [mat o: [redacted]@[m
Til: d 2ong 32j 3oc
Cc ne: 01. 8 QfHigning Qy Nbt løle St onNHgning Qy Vegne of Opø St ebålesing of t oNbQy vsj ggestSsVebTD
Cr Tu BINj [redacted] uu6m

Hej Ulf. Du

EP pf njeDær f kf v ker æ. g, arie. ,eri. D, iv9 væ7BBer EaD. i karpag ,ivBirBeoeæB7,,æææ. je.
æf r , ge kæræDugenenDjan, kan f , kær. e oepaåe, kangMB. i. Dr eg nææB,e. kange, ar nPgeugen
ændæægMBe,K

t 20 m æBeruf , jeD f kærPnkrf f , Ba. ,f B,e kær kær. i. Deni ar nPge, aD oegenar uf ,
o7DDeæf Dæepf . gv. De. kan,æM,,æær eg l gDf. Dæbl . B, i ge. . l åMræ. ge i. kær f ,ia. K

1P karpP. g ,f B aDr eg m æB, ar e. Dag gf Du

5vk

Fra:] 2ong 32j 3o 0 oilb.] 2ongæ2j æok ege5St ad5-
Sendt: [Cat o: [redacted]@@u@
Til: Ulf Lindeneg
Cc ne: 01. 8 QfHigning Qy Nbt løle St onNHgning Qy Vegne of Opø St ebålesing of t oNbQy vsj ggestSsVebTD
Cr Tu BINj [redacted] uu6m

Hej 5vk

21 af v. af v. De amre abr MrBar bPuf , genenkere kare. i. Deni ar rPge,ugenBl . . e pf ae
i. ,eneæK

- eg ae. vD pivæ.

Quang Huy Ha

Q7DDeaf Dæepf . gven

Byggesag

Oe. ,enkan 1v [redacted] naD wrpåenå
- aoiv l r r ent! SJR! SI ø
wdr f i v U l f . DKHI 7KHf 3 eDeBar KgB
6 6 6 KeDegf vBar r l . ekGB



Fra: Ulf Lindeneg Ø oilbS.2Ik lindenega7St -

Sendt: [Cat o: [redacted]

Til:] 2ong 32] 3o

Em 3elle ' j åje

Cc ne: 01. 8OfHlgning Qy Nbt bøle St onNHgning Qy Vegne of Opø St ebålesing of t oNbQy vsj ggestsSvøbTD
Cr Tu BINj [redacted] uu6m

@Mre U l f . Du

t f B kanBa. ærl B,ia ,eveka. iæB gif vaDØ

Ear f kf v pf njeD k vD, ab ar Bri. D ejerkan. i. De. æpavg. i. DT :eD pf n ,f v r eg geneæ
f gr i. iærf ,aruæar abv7æeuf , f kf ve. r eg t 20 pf åge åMre, ,f De, ab bP geneæDe. erf vkanæf r v. D
kane, bf nl Den æge. ad pf åge iBBe Diæ, f . veg. i. D ,ivoer MrB. i. Den krf ejerkan. i. De. æ
r egver r erk2enl gBar r enæf niD, e, rekerf , f kge. . e De. erf vkanæf r v. Dupåarf kge, åivkrer DPu
f , oeoæn e pf n åMre, arie. ,ere, ad ge, iBBe pf n Diæ, f . veg. i. D ,ivoer MrB. i. DenK4ekerf ,e, åf n
åMre ,iDM. DevD bP kan. i. De. æpjer r eægeu. Pnge, ovåen akæ. ,vDDjan,K

:eD ,f Denkf , bP karpavge, ar Bri. D BirBe. . l ad abgf ,emen giD æ f nææK

2e ae. vDæe pivæ en

5vk

Fra: Ulf Lindeneg

Sendt: [[at o: [redacted]@ [redacted]

Til: q2ongh2] dhok ege5St æ5c

Em 3elle ' j åje

Cc ne: 8OfHlgning Qy Nbt bøle St onNHgning Qy Vegne of Opø St ebålesing of t oNbQy vsj ggestsSvøbTDCr Tu
BINj [redacted] uu6m

@Mre UI f. Du

s kanM. Devæ f kãamæBa. ærl B,iãe ,evka. iãBe ær ,fve ,ivof De i r f ñ,æar o7DDef. ærD. i. D bP
åeD. e f kt 20 ar abãM,. i. D f k æ. gef. MD bP f greææ.

On7DDen,anãe, J

ycJI 9væ7BBæ

- f,riBev. l r r en8C. u9væ7BBæ Q7u9væ7BBæ

Q7DDeæf Dæ l r r enø&d l l ! &

t 20 æ,e ige yR! & 9væ [redacted]

krer æ. geæãegpMk,ege æ bbvære. ge i. karr f ,ia. enuæar jeD vDevegeæpf ni. gæ. g, i æf De. åif
Q7D L - iymban,fvæ. K

:eD pPoeruf, i. karr f ,ia. e. Diãenãaf nbP æmDæ Pvæ. e ar Bri. D f. ærD. i. De. aDf, Bar r l . e.
Bf. ir ngeBar r e ge, f. ærD,eK

EBl vë genãmre l f kbf rege karpavg even æmDæ PvæPn jeD. f, l niDãæ,ivrPgiDpegK

- eg æe. vD pivæ.

5vkFi. ge. eD



Nripegæ i. geãej Sc

8&8l hrKAvæã

- aoiV +8J Sy cR ø! 8J

wdr f iV l v8 v. ge. eDkCar

WeoT 6 6 6 Kí. ge. eDkCar

From: Ulf Lindeneg
Sent: Mon, 11 Jun 2018 09:09:07 +0200
To: Quang Huy Ha
Subject: SV: Opfølgning på samtale om ansøgning på vegne af TDC om etablering af mast på Bryggertorvet 5, 3650 Ølstykke, sagsnr. 18-0078

Hej Quang,

Så har jeg fået svar til morgen fra Hi3g: De har også bekræftet, at de ønsker at opsætte sendeanlæg i den ansøgte mast, så de mangler ligeledes dækning og kapacitet i det ansøgte område.

Så vidt jeg kan se, har vi de nødvendige oplysninger til at fortsætte sagsbehandlingen og vil høre dig, om du kan estimere tiden for den videre byggesag?

På forhånd tak.

De venligste hilsner

Ulf

Fra: Ulf Lindeneg
Sendt: [mailto:ulf.lindene@t3n.dk]
Til: [mailto:quang.huy@t3n.dk]
Cc ne: 18c QHfylgning HN b3S Vle OS 3nbygning HN pegne 3f øås OS eVvleTing 3f S 3bVHN DT0ggeTWTpeV [C
rB[: 5lb0, , eC [redacted] :. @

Hej Quang,

I forbindelse med høringen af, hvorvidt TT-Netværket og Hi3g har behov for at opsætte sendeanlæg i den ansøgte mast, har TT-N meddelt, at de ønsker et sendeanlæg indplaceret så højt i masten som muligt. Således mangler TT-N også i deres netværk dækning og kapacitet i det ansøgte område.

Jeg har ikke modtaget svar fra Hi3g endnu og har derfor rykket dem d.d. Jeg vender tilbage med deres svar, så snart jeg har modtaget det.

De venligste hilsner

Ulf

Fra: Ulf Lindeneg
Sendt: [mailto:ulf.lindene@t3n.dk]
Til: [mailto:quang.huy@t3n.dk]
Cc ne: 18c QHfylgning HN b3S Vle OS 3nbygning HN pegne 3f øås OS eVvleTing 3f S 3bVHN DT0ggeTWTpeV [C
rB[: 5lb0, , eC [redacted] :. @

Hej Quang,

Så har jeg som aftalt fremsendt orientering til Ølstykke Sogn i forhold til kirkebeskyttelseslinjen samt de forsøg, der er gjort for at forene behovet for dækning med respekten for det område, der søges dækket.

TDC ønsker, at jeg afstår fra at kontakte flere foreninger i området og beder om, at byggesagsbehandlingen fortsættes med udgangspunkt i den nuværende information.

På forhånd tak og med ønsket om en god dag,

Ulf

Fra: 2 t 3ng j t 0 j 3 Ø 3ilVc2 t 3ngrjt 0rj 3k ege, OS rd, -
Sendt: or mS 3ao: [redacted] u
Til: Ulf Lindeneg
Cc ne: 18c QHfylgning HN b3S Vle OS 3nbygning HN pegne 3f øå s OS eVvleTing 3f S 3bVHN DT0ggeTVOtpeV [C
r B[: 5 lb0, , eC [redacted] : . @

Hej Ulf.

Du skal nok lige være opmærksom på, at der er flere foreninger i området, der kunne have interesse.

Med venlig hilsen

Quang Huy Ha

Byggesagsbehandler

Byggesag

Center for Plan Kultur og Erhverv

Mobilnummer: [redacted]

E-mail: [redacted]

www.egedalkommune.dk



Fra: Ulf Lindeneg Ø 3ilVc2 t 3ngrjt 0rj 3k ege, OS rd, -

Sendt: or mS 3ao: [redacted] : u@

Til: 2 t 3ng j t 0 j 3

Em j elle ' 0v0e

Cc ne: 18c QHfylgning HN b3S Vle OS 3nbygning HN pegne 3f øå s OS eVvleTing 3f S 3bVHN DT0ggeTVOtpeV [C
r B[: 5 lb0, , eC [redacted] : . @

Kære Quang,

Tak for konstruktiv telefonisk dialog!

Som aftalt har jeg fulgt op omkring ejerforeningens holdning: Jeg har talt med deres administrator, som oplyste, at aftalen med TDC havde været taget op på deres generalforsamling for et par uger siden og havde ikke givet anledning til bemærkninger fra ejerforeningens medlemmer. Der udkommer snarligt et referat af denne generalforsamling, hvoraf det vil fremgå, at beboerne har været orienteret og det ikke har givet anledning til bemærkninger. Referatet var være tilgængelig på foreningens hjemmeside, når det bliver offentliggjort.

Jeg tager fat på forholdet omkring kirken nu og opdaterer dig snarest.

De venligste hilsner

Ulf

Fra: Ulf Lindeneg
Sendt: onsdag 3. oktober 2018 kl. 15:00
Til: [redacted]
Emne: [redacted]
Cc: [redacted]

Kære Quang,

I forlængelse af vores konstruktive telefoniske samtale tilbage i marts om byggeansøgning på vegne af TDC om opsætning af sendeanlæg på adressen

Bryggertorvet 5
3650 Ølstykke
Matrikel nummer 4cn, Ølstykke By, Ølstykke
Byggesagsnummer 18-0078
TDC site ide 3978 Ølstykke Kirke

fremsendes vedhæftede supplerende informationer, som jeg ligeledes har indsendt i sagen via Byg & Miljø portalen.

Jeg håber, at informationen giver svar på spørgsmålene omkring ansøgningen og at kommunen kan imødekomme det ansøgte.

Skulle der være uafklarede forhold eller spørgsmål, står jeg naturligvis til rådighed.

Med venlig hilsen

Ulf Lindeneg



Frihedsmindevej 26
4840 Nr. Alslev
Mobil: [redacted]

E-mail: 
Web: www.lindeneg.com

From: Ulf Lindeneg
Sent: Sun, 24 Jun 2018 10:34:58 +0200
To: Quang Huy Ha
Subject: SV: Opfølgning på samtale om ansøgning på vegne af TDC om etablering af mast på Bryggertorvet 5, 3650 Ølstykke, sagsnr. 18-0078

Hej Quang,

Se her for et udtalelse af dig, hvor du kan se: [eDokumentation af forslag til etablering af mast på Bryggertorvet 5, 3650 Ølstykke, sagsnr. 18-0078](#)

Øp ændringer

Se ovenstående dokumentation

. bae

Fra: Ulf Lindeneg
Sendt: 11. juni 2018 09:09
Til: 'Quang Huy Ha'
Cc ne: SV: Opfølgning på samtale om ansøgning på vegne af TDC om etablering af mast på Bryggertorvet 5, 3650 Ølstykke, sagsnr. 18-0078

Hej Quang,

yp Dah jeg er så sønderlyst i sagen om Hi?gP Se Dahrgsp : [entkastet af forslag til etablering af mast på Bryggertorvet 5, 3650 Ølstykke, sagsnr. 18-0078](#)

yp oil å jeg kan se, Dahoi l e nt l oenl ige r f tksningeh åbaå æhå3 åå sags: eDanl bingen r g oibDt he l ig, r v l u nån esåv ehe ål en æh l en oil ehe : kgesagd

Øp ændringer

Se ovenstående dokumentation

. bae

Fra: Ulf Lindeneg
Sendt: 5. juni 2018 07:51
Til: 'Quang Huy Ha'
Cc ne: SV: Opfølgning på samtale om ansøgning på vegne af TDC om etablering af mast på Bryggertorvet 5, 3650 Ølstykke, sagsnr. 18-0078

Hej Quang,

I æh inl else v el Dt hingen aæ Dor hoil å TT-Neå3 hmeårg Hi?g Dah : eDr o æhåå f s3 åå senl eanl3 g i l en anst gåe v aså, Dah TT-N v el l eå, åå l e t nsmeå senl eanl3 g inl f l aUeåå sp



Fra: Ulf Lindeneg [mailto:]

Sendt: 23. maj 2018 10:18

Til: Quang Huy Ha

Em Helle Nybye

Cc ne: SV: Opfølgning på samtale om ansøgning på vegne af TDC om etablering af mast på Bryggertorvet 5, 3650 Ølstykke, sagsnr. 18-0078

K3 he Quang,

Tamæh m nsåhumiø æleænisml iabrg!

Jeg Dah åalå v el I eh... al v inisåh, sr v rf ksåe, ååååle v el TSC Daol e o3 heå åageårf f p l eh... æheåf ahugehsil en rg Daol e imme gieå antel ning åb: ev 3 hmingeh æa ejehæheningens v el lev v ehc Sehul m v v eh snahigå eå heæhå aæl enne genehæhsav limg, Dor haæ eå oibæev gp, åå: e: r ehme Dah o3 heår hienæheårg l eå imme Dah gieå antel ning åb: ev 3 hmingehc Reæhååå oah o3 he ålg3 ngebig f p æheningens Djev v esil e, nph l eå: boehr æenåggjr hæc

Jeg åagehæåå f p æhDr b eår v nting mimen nu rg r f l aæheh l ig snahesåc

Se oenlgsåe Dilshneh

. bæ

Fra: Ulf Lindeneg

Sendt: 22. maj 2018 11:10

Til: [redacted]

Em Helle Nybye

Cc ne: Opfølgning på samtale om ansøgning på vegne af TDC om etablering af mast på Bryggertorvet 5, 3650 Ølstykke, sagsnr. 18-0078

K3 he Quang,

I æh3 ngebe aæor hes m nsåhumiø æleænisml sav åalæ åb age i v ahåsr v : kggeanst gning f p oegne aætSC rv rf s3 åning aæsenl eant3 g f p al hessen

Bkkggehår hoeå 5

?650 Ølsåkmne

Maåhnebnuv v eh4Uh, Ølsåkmne Bk, Ølsåkmne

Bkggesagsnuv v eh18-0078

TSC siæ il e ?978 Ølsåkmne Kilne

æv senl es oel D3 æl e suf f l enl e inæhv aär neh, sr v jeg l igel es Dah inl senl å i sagen oia
Bkg & Miljt fr hælenc

Jeg Dp: eh, aä inæhv aär nen gioeh soah f p sf t hgsv plene rv nting anst gningen rg aämrv v unen
nan iv t l emrv v e l eå anst gæc

ymul e l eh o3 he uaæhel e æh Dr b e h sf t hgsv p b så ph jeg naå higois äb hpl ig Del c

Mel oenlig Dilsen

. l æ l inl eneg



Fh Del sv inl eoej 26

4840 Nhc Alsteo

Mr : ilp +45 2? 69 17 45

E-v ailp  enegdlr v

We: P www.dinl.enegdlr.v

From: Quang Huy Ha
Sent: Mon, 2 Jul 2018 08:08:45 +0200
To: Ulf Lindeneg
Subject: SV: Opfølgning på samtale om ansøgning på vegne af TDC om etablering af mast på Bryggertorvet 5, 3650 Ølstykke, sagsnr. 18-0078

Hej Ulf,

Det vil nok tage langt tid, som disse typer sager gør. Vi har en kirkebyggelinje samt de mange foreninger samt beboer, som skal involveres. Derudover er der sommerferie mm.

Med venlig hilsen

Quang Huy Ha

Byggesagsbehandler

Byggesag

Center for Plan Kultur og Erhverv

Mobilnummer: [redacted]

E-mail: [redacted]

www.egedalkommune.dk



Fra: Ulf Lindeneg [mailto:[redacted]]

Sendt: 1. juli 2018 21:46

Til: Quang Huy Ha

Cc ne: SV: Opfølgning på samtale om ansøgning på vegne af TDC om etablering af mast på Bryggertorvet 5, 3650 Ølstykke, sagsnr. 18-0078

Hej Quang,

Har du haft lejlighed til at se på nedenstående?

De venligste hilsner

Ulf

Fra: Ulf Lindeneg

Sendt: 24. juni 2018 10:35

Til: 'Quang Huy Ha'

Cc ne: SV: Opfølgning på samtale om ansøgning på vegne af TDC om etablering af mast på Bryggertorvet 5, 3650 Ølstykke, sagsnr. 18-0078

Hej Quang,

De tre operatører spørge mig, om du kan være behjælpelig med lidt oplysninger om, hvordan den forventede sagsbehandling kommer til at køre samt et estimeret tidslinje?

På forhånd tak.

De venligste hilsner

Ulf

Fra: Ulf Lindeneg

Sendt: 11. juni 2018 09:09

Til: 'Quang Huy Ha'

Cc ne: SV: Opfølgning på samtale om ansøgning på vegne af TDC om etablering af mast på Bryggertorvet 5, 3650 Ølstykke, sagsnr. 18-0078

Hej Quang,

Så har jeg fået svar til morgen fra Hi3g: De har også bekræftet, at de ønsker at opsætte sendeanlæg i den ansøgte mast, så de mangler ligeledes dækning og kapacitet i det ansøgte område.

Så vidt jeg kan se, har vi de nødvendige oplysninger til at fortsætte sagsbehandlingen og vil høre dig, om du kan estimere tiden for den videre byggesag?

På forhånd tak.

De venligste hilsner

Ulf

Fra: Ulf Lindeneg

Sendt: 5. juni 2018 07:51

Til: 'Quang Huy Ha'

Cc ne: SV: Opfølgning på samtale om ansøgning på vegne af TDC om etablering af mast på Bryggertorvet 5, 3650 Ølstykke, sagsnr. 18-0078

Hej Quang,

I forbindelse med høringen af, hvorvidt TT-Netværket og Hi3g har behov for at opsætte sendeanlæg i den ansøgte mast, har TT-N meddelt, at de ønsker et sendeanlæg indplaceret så højt i masten som muligt. Således mangler TT-N også i deres netværk dækning og kapacitet i det ansøgte område.

Jeg har ikke modtaget svar fra Hi3g endnu og har derfor rykket dem d.d. Jeg vender tilbage med deres svar, så snart jeg har modtaget det.

De venligste hilsner

Ulf

Fra: Ulf Lindeneg

Sendt: 28. maj 2018 11:28

Til: 'Quang Huy Ha'

Cc ne: SV: Opfølgning på samtale om ansøgning på vegne af TDC om etablering af mast på Bryggertorvet 5, 3650 Ølstykke, sagsnr. 18-0078

Hej Quang,

Så har jeg som aftalt fremsendt orientering til Ølstykke Sogn i forhold til kirkebeskyttelseslinjen samt de forsøg, der er gjort for at forene behovet for dækning med respekten for det område, der søges dækket.

TDC ønsker, at jeg afstår fra at kontakte flere foreninger i området og beder om, at byggesagsbehandlingen fortsættes med udgangspunkt i den nuværende information.

På forhånd tak og med ønsket om en god dag,

Ulf

Fra: Quang Huy Ha [mailto:]

Sendt: 23. maj 2018 11:01

Til: Ulf Lindeneg

Cc ne: SV: Opfølgning på samtale om ansøgning på vegne af TDC om etablering af mast på Bryggertorvet 5, 3650 Ølstykke, sagsnr. 18-0078

Hej Ulf.

Du skal nok lige være opmærksom på, at der er flere foreninger i området, der kunne have interesse.

Med venlig hilsen

Quang Huy Ha

Byggesagsbehandler

Byggesag

Center for Plan Kultur og Erhverv

Mobilnummer:

E-mail:

www.egedalkommune.dk



Fra: Ulf Lindeneg [mailto:]

Sendt: 23. maj 2018 10:18

Til: Quang Huy Ha

Em Helle Nybye

Cc ne: SV: Opfølgning på samtale om ansøgning på vegne af TDC om etablering af mast på Bryggertorvet 5, 3650 Ølstykke, sagsnr. 18-0078

Kære Quang,

Tak for konstruktiv telefonisk dialog!

Som aftalt har jeg fulgt op omkring ejerforeningens holdning: Jeg har talt med deres administrator, som oplyste, at aftalen med TDC havde været taget op på deres generalforsamling for et par uger siden og havde ikke givet anledning til bemærkninger fra ejerforeningens medlemmer. Der udkommer snarligt et referat af denne generalforsamling, hvorefter det vil fremgå, at beboerne har været orienteret og det ikke har givet anledning til bemærkninger. Referatet var være tilgængelig på foreningens hjemmeside, når det bliver offentliggjort.

Jeg tager fat på forholdet omkring kirken nu og opdaterer dig snarest.

De venligste hilsner

Ulf

Fra: Ulf Lindeneg

Sendt: 22. maj 2018 11:10

Til: [REDACTED]

Em Helle Nybye

Cc ne: Opfølgning på samtale om ansøgning på vegne af TDC om etablering af mast på Bryggertorvet 5, 3650 Ølstykke, sagsnr. 18-0078

Kære Quang,

I forlængelse af vores konstruktive telefoniske samtale tilbage i marts om byggeansøgning på vegne af TDC om opsætning af sendeanlæg på adressen

Bryggertorvet 5

3650 Ølstykke

Matrikel nummer 4cn, Ølstykke By, Ølstykke

Byggesagsnummer 18-0078

TDC site ide 3978 Ølstykke Kirke

fremsendes vedhæftede supplerende informationer, som jeg ligeledes har indsendt i sagen via Byg & Miljø portalen.

Jeg håber, at informationen giver svar på spørgsmålene omkring ansøgningen og at kommunen kan imødekomme det ansøgte.

Skulle der være uafklarede forhold eller spørgsmål, står jeg naturligvis til rådighed.

Med venlig hilsen

Ulf Lindeneg



Frihedsmindevej 26
4840 Nr. Alslev

Mobil: [REDACTED]

E-mail: [REDACTED]

Web: www.lindeneg.com

From: Ulf Lindeneg
Sent: Fri, 24 Aug 2018 09:51:59 +0200
To: Quang Huy Ha
Subject: SV: Opfølgning på samtale om ansøgning på vegne af TDC om etablering af mast på Bryggertorvet 5, 3650 Ølstykke, sagsnr. 18-0078

Hej Quang,

Jeg håber, at du har haft en god sommer – vejret har i hvert fald være med os i år.

Jeg vil høre dig, hvor langt vores ansøgning er i processen hos jer?

De venligste hilsner

Ulf

Fra: Ulf Lindeneg [mailto:ulf.lindene@egedalkommune.dk] (7 g)
Sendt: 1. juli 2018 kl. 10:24
Til: 60H [redacted]
Cc: ne: ySoVOC [redacted] f Låpi L [redacted] Li f Og f åa Ø r bdi [redacted] B5
, 3B2 Ø [redacted] af i åLb: 08k22-8

Hej Ulf,

Det vil nok tage langt tid, som disse typer sager gør. Vi har en kirkebyggelinje samt de mange foreninger samt beboer, som skal involveres. Derudover er der sommerferie mm.

Med venlig hilsen

Quang Huy Ha
Byggesagsbehandler

Byggesag
Center for Plan Kultur og Erhverv
Mobilnummer: [redacted]
E-mail: [redacted]
www.egedalkommune.dk



Fra: 60H [redacted] eg f [redacted] :7t g]
Sendt: 0. juli 2018 kl. 10:03
Til: Ulf Lindeneg
Cc: ne: ySoVOC [redacted] f Låpi L [redacted] Li f Og f åa Ø r bdi [redacted] B5
, 3B2 Ø [redacted] af i åLb: 08k22-8

Hej Quang,

Har du haft lejlighed til at se på nedenstående?

De venligste hilsner

Ulf

Fra: 6 rOH [redacted]
Sendt: 1' : j l L [1208 02o, B
Til: Ulf Li n l d n f 9
Cc ne: ySoVOCmL [Li Oø åf g [redacted] f Låpi L [Li Oø [redacted] [redacted] [redacted] Li f Og f åa Oø r bdi [redacted] [redacted] B5
, 3B2 Ørød [redacted] åf i åLb: 08k22-8

Hej Quang,

De tre operatører spørge mig, om du kan være behjælpelig med lidt oplysninger om, hvordan den forventede sagsbehandling kommer til at køre samt et estimeret tidslinje?

På forhånd tak.

De venligste hilsner

Ulf

Fra: 6 rOH [redacted]
Sendt: 00: j l L [1208 24o24
Til: Ulf Li n l d n f 9
Cc ne: ySoVOCmL [Li Oø åf g [redacted] f Låpi L [Li Oø [redacted] [redacted] [redacted] Li f Og f åa Oø r bdi [redacted] [redacted] B5
, 3B2 Ørød [redacted] åf i åLb: 08k22-8

Hej Quang,

Så har jeg fået svar til morgen fra Hi3g: De har også bekræftet, at de ønsker at opsætte sendeanlæg i den ansøgte mast, så de mangler ligeledes dækning og kapacitet i det ansøgte område.

Så vidt jeg kan se, har vi de nødvendige oplysninger til at fortsætte sagsbehandlingen og vil høre dig, om du kan estimere tiden for den videre byggesag?

På forhånd tak.

De venligste hilsner

Ulf

Fra: 6 rOH [redacted]
Sendt: B: j l L [1208 2- oB0

Quang Huy Ha

Byggesagsbehandler

Byggesag

Center for Plan Kultur og Erhverv

Mobilnummer: [redacted]

E-mail: [redacted]

www.egedalkommune.dk



Fra: 610H [redacted] eg f [redacted] :7t g]

Sendt: 1, : g f j 1208 0208

Til: Ul f Li n l d n f

Em: [redacted]@

Cc ne: ySoVQ [redacted] nLi Oø åf g [redacted] f Låpi LLi Oø [redacted] [redacted] [redacted] Li f Qg f åa Oø r bdi [redacted] [redacted] B5
Ørå [redacted] åf i åLb: 08k22-8

Kære Quang,

Tak for konstruktiv telefonisk dialog!

Som aftalt har jeg fulgt op omkring ejerforeningens holdning: Jeg har talt med deres administrator, som oplyste, at aftalen med TDC havde været taget op på deres generalforsamling for et par uger siden og havde ikke givet anledning til bemærkninger fra ejerforeningens medlemmer. Der udkommer snarligt et referat af denne generalforsamling, hvoraf det vil fremgå, at beboerne har været orienteret og det ikke har givet anledning til bemærkninger. Referatet var være tilgængelig på foreningens hjemmeside, når det bliver offentliggjort.

Jeg tager fat på forholdet omkring kirken nu og opdaterer dig snarest.

De venligste hilsner

Ulf

Fra: 610H [redacted]

Sendt: 11: g f j 1208 0002

Til: Ul f Li :h l d:h f [redacted] t g :c. 9

Em: [redacted]@

Cc ne: VQ [redacted] nLi Oø åf g [redacted] f Låpi LLi Oø [redacted] [redacted] [redacted] Li f Qg f åa Oø r bdi [redacted] [redacted] B5, 3B2
Ørå [redacted] åf i åLb: 08k22-8

Kære Quang,

I forlængelse af vores konstruktive telefoniske samtale tilbage i marts om byggeansøgning på vegne af TDC om opsætning af sendeanlæg på adressen

Bryggertorvet 5
3650 Ølstykke
Matrikel nummer 4cn, Ølstykke By, Ølstykke
Byggesagsnummer 18-0078
TDC site ide 3978 Ølstykke Kirke

fremsendes vedhæftede supplerende informationer, som jeg ligeledes har indsendt i sagen via Byg & Miljø portalen.

Jeg håber, at informationen giver svar på spørgsmålene omkring ansøgningen og at kommunen kan imødekomme det ansøgte.

Skulle der være uafklarede forhold eller spørgsmål, står jeg naturligvis til rådighed.

Med venlig hilsen

Ulf Lindeneg



Frihedsmindevej 26
4840 Nr. Alslev

Mobil: [redacted]

E-mail: [redacted]

Web: www.lindeneg.com

From: Ulf Lindeneg
Sent: Tue, 4 Sep 2018 09:29:22 +0200
To: Quang Huy Ha
Subject: SV: Opfølgning på samtale om ansøgning på vegne af TDC om etablering af mast på Bryggertorvet 5, 3650 Ølstykke, sagsnr. 18-0078

Hej Quang,

Jah år t d f d s agemed d g-

Jvi l ar set f m d g bm en hbrf sear d e a a l . d h e ahfd d efer a m an a e g n d n g e n a a o d g e n n e m a a m f e n e a e d m e r e f f d a o n j e a r a a g a s e l a n t o n g e n - p a n t u l j c o e m d g m e t t e f f e d

Uk år l k n t f a h y

ve . e n o d g l d a e n

V a

Fra: Ulf Lindeneg f [redacted] [redacted]@egedal.kommune.dk
Sendt: 11. september 2018 kl. 10:06
Til: HryS [redacted]
Cc ne: VOpøymL [redacted] [redacted] f L2ai L [redacted] [redacted] yTDC [redacted] [redacted] [redacted] Li f yg f 2a os Brdi [redacted] [redacted] 05, 300 Øst [redacted] 2fi 2Lr: 84k00-4

Hej V a

Mreær a r d n g e r , a f ? r b e a e n s o d e r a n g . a r e n t e , n k r t e f h b m m u n e n , a m a a o f a g e t e t d o g e n m e t n a s b e r b g t d e r a e a e r e n d g e r -

O g ? r o . e r a f a e ? k a a g e n d n c a e u g e -

P e t . e n o d g l d a e n

Quang Huy Ha

K E g e a g a s e l a n t e r

Byggesag

i e n f e r a r U a n p u d u r b g : r l . e r .

P b s o n u m m e r 7 2 5 9 0 2 5 1 -

: @ n a d 7 Q u a n g - H u E - H a w e g e h b m - t h

S S S - e g e t a d h b m m u n e - t h



Fra: HryS [redacted] eg f [redacted] :7t g]
Sendt: 1j : f l i l 2a 1084 06c01
Til: Ul f Li nl d nf
Cc ne: VOopøymL[Li øs 2fg [redacted] fL2ài L[Li øs [redacted] yTDC [redacted] [redacted] Li f yg f 2aø s Brdi [redacted] [redacted] Q5
, 3Q0 Øræ [redacted] 2fi 2Lr: 84k00-4

Hej Quang,

Øg l kser, af t u l ar l a f en gbt æmmer 3 . ejref l ar dl . erf åd . c re met bædkr-

Øg . dl øre t d , l . br øngf . bræanøgnhg er d?rbæen l bæjerD

ve . enøje l æen

Vå

Fra: Ul f Li nl d nf eg f [redacted] :l d nf [redacted] t g :c .]
Sendt: 1: 'l r h 1084 04c06
Til: HryS [redacted]
Cc ne: VOopøymL[Li øs 2fg [redacted] fL2ài L[Li øs [redacted] yTDC [redacted] [redacted] Li f yg f 2aø s Brdi [redacted] [redacted] Q5
, 3Q0 Øræ [redacted] 2fi 2Lr: 84k00-4

Hej Vå

ve f . dnbh fage øngf fd , æm t bæ FE?er æger gør-Mdl ar en hðhes Eggeøhje æmf t e mange
ærendger æmf sesber , æm æaðh . bo ereæ-verut b . er er t er æmmerææ mm-

Pet . enøje l æen

Quang Huy Ha
KEggeægæsel ant ær

Byggesag
i enfer æbr Uæn puður bg : rl . er.
P bsdnummer7 2590 251-
: @na07 Quang-HuE-Haw egehbm-t h
SSS-eget ædbmmune-t h



Fra: HryS [redacted] eg f [redacted] :7t g]
Sendt: 8: 'l r h 1084 18g 3
Til: Ul f Li nl d nf
Cc ne: VOopøymL[Li øs 2fg [redacted] fL2ài L[Li øs [redacted] yTDC [redacted] [redacted] Li f yg f 2aø s Brdi [redacted] [redacted] Q5
, 3Q0 Øræ [redacted] 2fi 2Lr: 84k00-4

Hej Quang,

Har du allerede et forbudt netværk?

ve . endog i den

Ved

Fra: HryS [redacted]
Sendt: 1j: 'I L[1084 80q, Q
Til: QI fLi nI dnf9
Cc ne: VOopøårnL[Li øs 2fg [redacted] fL2ài L[Li øs [redacted] yTDC [redacted] [redacted] Li fyg f2aøs Brdi [redacted] [redacted] 05
, 300 Øræd [redacted] 2fi 2Lr: 84k00-4

Hej Quang,

ve fre b?erafører æørge md, bm t u han . c re sel jc øeøtj met af b?Eædnger bm, I . brt an t en
æbr. enfet e æagasel ant øhg hbmmet forbudt høre æamf ef æædmeret fd æhjeD

Uk ærl knt fah-

ve . endog i den

Ved

Fra: HryS [redacted]
Sendt: 88: 'I L[1084 06c06
Til: QI fLi nI dnf9
Cc ne: VOopøårnL[Li øs 2fg [redacted] fL2ài L[Li øs [redacted] yTDC [redacted] [redacted] Li fyg f2aøs Brdi [redacted] [redacted] 05
, 300 Øræd [redacted] 2fi 2Lr: 84k00-4

Hej Quang,

I k l ar jeg ækef æar fðmbrgen åra HdTg7ve l ar bgæ sehc æfæf, af t e ønæher af b?æ ffe
æent eanø g dt en anøgfæ maæ, æ t e mangør øgøet eæt c hndg bg ha?æBæf dt ef anøgfæ
bmrkt e-

I k . d f jeg han æ, l ar . dt e nøt . ent øgø b?Eædnger forbudt ærfæ ffe æagasel ant øhgen bg . øl øre
t øg, bm t u han æædmeret fd en æbr t en . d ere sEggeægd

Uk ærl knt fah-

ve . endog i den

Ved

Fra: HryS [redacted]
Sendt: Q 'I L[1084 0- c08
Til: QI fLi nI dnf9

Quang Huy Ha

KEggeægagael ant ør

Byggesag

i enfer Æbr Uan puður bg : rl . er.

Pbsðnummer7 2590 251-

: @nað7 Quang-HuE-Haw egehbm-t h

SSS-egget aðbmmune-t h



Fra: HryS [redacted] eg f [redacted] :7t g]

Sendt: 1, : g f' 1084 80ø84

Til: Ul fLi nldnf

Em: [redacted]@

Cc ne: VOopøyárnL[Li øs 2fg [redacted] fL2ài L[Li øs [redacted] yTDC [redacted] [redacted] Li fyg f2aøs Brdi [redacted] [redacted] 05, 300 Øræð [redacted] 2fi 2Lr: 84k00-4

pc re Quang,

Jah Æbr hbnaeruhfd feaðonðh t dlogy

I bm aðaf l ar jeg áuf b? bmhrðg ejeræbrenðgenæl bð nðg7 Geg l ar fað met t ereæ at mððrafbr, æm b? Eæfe, af aðfaen met Jvi l a. t e . c ref fagef b? ?k t ereæggeneraðbraamðg Æbr ef ?ar uger æt en bg l a. t e dhhe gd ef anet nðg fðsemc rhndger ára ejeræbrenðgenæ met æmmer-v er ut hbmmær anarðf ef reæraf aát enne generaðbraamðg, l . braåt ef . ðæremgk, af sesberne l ar . c ref brønferef bg t ef dhhe l ar gd ef anet nðg fðsemc rhndger-Reærafef . ar . c re fagc ngeøð ?k æbrenðgenæl jemmeæd e, nkr t ef sø er bænføggjbrf-

Geg fager áaf ?k Æbrl bð ef bmhrðg hðthen nu bg b?t aferer t ðy æmareæ-

ve . enuæe l ðær

Vð

Fra: HryS [redacted]

Sendt: 11: g f' 1084 88ø80

Til: Ul fLi :hl d:hf [redacted] t g :c. 9

Em: [redacted]@

Cc ne: pøyárnL[Li øs 2fg [redacted] fL2ài L[Li øs [redacted] TDC [redacted] [redacted] Li fyg f2aøs Brdi [redacted] [redacted] 05, 300 Øræð [redacted] 2fi 2Lr: 84k00-4

pc re Quang,

Nðrø ngeøæ að . breæhbnaeruhfd e feaðonðh æamfae fð sage dmarfæbm sEggeanæogndg ?k . egne aðJvi bm b?æ fndg aðæent eanø g ?k at reæen

KrEggerfbr. ef 9

Denne side er renset maskinelt

T691 ! øEhhe
Pafre onummer 4Bn, ! øEhhe KE, ! øEhhe
KEgga gnummer [redacted]
Jvi æf de T028 ! øEhhe pthe

åremæ et æ. et l c æf et e æ?? erent e d hãrmaf dner, æm jeg tje et æl ar dnt æ f daagen . d
KEg & P tje ?brfaen-

Ceg l kser, af d hãrmaf dnen gd er æ ar ?k æ ð orgænkone bmhrdg anægndgen bg af hbmmunen
han dnt ehbmme t ef anægfe-

I huæ ter . c re ua haret e årl bd eær æ ð orgænkø ækr jeg nafurog. æf d rkt tjl et -

Pet . en tjl dæn

Vå Ldht eneg



Frd et ændt e. ej 56
4841 Ør-Aæ.
P bs d +49 5T 60 - 2 49
: @nad7 uov dht eneg-Bom
Wes7 SSS-dht eneg-Bom

From: Ulf Lindeneg
Sent: Mon, 24 Sep 2018 10:53:47 +0200
To: Quang Huy Ha
Subject: SV: Opfølgning på samtale om ansøgning på vegne af TDC om etablering af mast på Bryggertorvet 5, 3650 Ølstykke, sagsnr. 18-0078

Hej Quang,

Tak for din mail med baggrundsinformationer om de tidligere oplevede udfordringer i området. Jeg beklager mit sene svar, men jeg skulle først forelægge oplysningerne for min opdragsgiver TDC og have deres tilbagemelding.

TDC's holdning er, at de ønsker, at forvaltningen byggesagsbehandler på den ansøgte placering af 30m rørmast placeret på Bryggertorvet 5, 3650 Ølstykke og ikke ser på alternative placeringer / dækningskort, da TDC mener, at dette aspekt har været undersøgt og dokumenteret.

TDC finder, at det er dokumenteret, at

- der er kapacitetsbehov i det ansøgte område. Dette er dokumenteret via dækningskort før og efter opførelse af det ansøgte sendeanlæg
- der ikke findes eksisterende, høje strukturer i området, hvor alternativ placering kan finde sted. Eneste eksisterende høje struktur er Beredskabsstyrelsens sirenemast på Københavnsvej 15, hvor en masteudskiftning er nødvendig grundet manglende højde og statisk bæreevne. Denne placering ligger tættere på kirken og der er tidligere givet afslag på byggeansøgning i 1998 samt 2006.
- hele det søgeområde, hvor det er relevant at placere sendeanlægget, er omfattet af Kirkebeskyttelseslinjen. Derfor kan det ansøgte sendeanlæg kun placeres indenfor beskyttelsesområdet.
- alle operatører har behov for at forbedre kapaciteten i området. TT-Netværket samt Hi3g har derfor anmodet om indplacering i den ansøgte mast.
- det er fastslået ved afgørelse fra Planankenævnet af 12. januar 2018, at Teleoperatørerne skal tilstræbe at opføre ét større anlæg, der kan bære alle operatører, fremfor opsætning af flere små anlæg på forskellige geografiske placeringer, hvor den enkelte operatør etablerer sig. Denne retningslinje har operatørerne taget til sig også for sager, der ikke ligger i landzone. Sagen kan til orientering ses her: <http://pknafgoerelser.dk/afgoerelse/nmk20180112-000a?highlight=NMK-31-02200> (særligt pkt. 3.5)
- der anvendes en dyrere løsning (rørmast) fremfor en gittermast, da den visuelle fremtræden af rørmasten har været foretrukket af ejerforeningen.

Der er stor forståelse for, at der i bestemte områder ligger en særlig udfordring i at forene de landskabelige / arkitektoniske interesser med udbygningen af digital infrastruktur.

Teleselskaberne har ingen interesse i at opsætte sendeanlæg, der ikke er behov for, både af hensyntagen til respekten for lokalmiljøet samt den store omkostning der ligger i at opføre et sendeanlæg.

Vi håber således, at dialog om placeringerne og dækningskort estimeret til at foregå i september og oktober kan anses for værende opfyldt.

For så vidt angår illustrationer, forstår jeg dette som fotovisualisering af den ansøgte mast set fra forskellige adresser. Vi kan levere disse set fra 3 forskellige adresser, som kommunen må bestemme, således I finder det ansøgte bedst muligt belyst. Vil du vende tilbage med disse 3 adresser, så jeg kan bestille fotovisualiseringer?

På forhånd tak.

De venligste hilsner

Ulf

Fra: Ulf Liliendrup [mailto:Ulf.Liliendrup@tgc.dk]

Sendt: 4. september 2015 kl. 14:48

Til: Ordfører

Emne: SVO-børn i Liljeblomstvej og Liljeblomstvej i Højbjerg Bld 5, 8356 Højbjerg

Hej Ulf,

Til din orientering har TDC søgt om tilladelse til opsætning af mobilmast både i 1998 og 2006 på Københavnsvej 15. Begge gange er der meddelt afslag.

Der har i gennem tiderne været stor modstand fra beboerne imod opsætning af en mobilmast i området.

Jeg har i sidste uge været på tilsyn i området. Umiddelbart er der dækning både udenfor og indenfor i min bil, når jeg bevæger mig rundt i området. Der hvor dækningen er dårligst er nok på matrikel 4ex. Jeg snakkede med bestyreren af butikken "Dyrene På Torvet" på Bryggertorvet 4B, som oplyste, at der ikke er problemer med at tale i mobil inde i butikken. Eneste problem, som de havde var, at når folk skulle betale med mobilpay, så skulle de bevæge sig hen til indgangen før der var dækning.

Umiddelbart så tænker jeg, at i et område som Gammel Ølstykke, så skal vi nok kigge på mobilmaster, som ikke umiddelbart kan ses eller er kamufleret som f.eks. en flagstang. Evt. kan det også være en løsning at placere antennerne skjult i kirketårnet. Jeg er opmærksom på, at disse løsninger vil betyde, at der mange gange kun kan være en operatør. Dog vil disse løsninger nok være mere spiseligt for beboerne i området og ikke mindst vores politikere.

Under alle omstændigheder vil det kræve en dispensationsansøgning at placere en mobilmast indenfor kirkebyggelinie.

Vi skal nok regne med, at det vil tage noget længere tid i et område som dette sammenlignet med andre områder, hvor beboerne er mere imødekommende, og vi ikke kommer ind på en kirkebyggelinie.

Umiddelbart kunne en tidsplan se således ud.

- **September – oktober.** Dialog om placeringerne, dækningskort og illustrationer
- **November.** Nabohøring, nabo dialog mm.

Uif

From: Quang Huy Ha
Sent: Tue, 13 Nov 2018 11:01:05 +0100
To: [REDACTED]
Subject: Placering af fotovisualiseringer
Attachments: 201811130928.pdf

Hej Ulf,

Beklager den sene tilbagemelding.

Vedhæftet fremsendes forslag 6 steder, hvor der skal laves fotovisualiseringer.

Umiddelbart mener vi ikke, at det er nok med 3 fotovisualiseringer, som du har foreslået. Områdets tæthed, karakter og ikke mindst højdeforskel gør, at vi skal flere visualiseringer.

Med venlig hilsen

Quang Huy Ha
Byggesagsbehandler

Byggesag
Center for Plan Kultur og Erhverv
Mobilnummer: [REDACTED]
E-mail: [REDACTED]
www.egedalkommune.dk

From: Tarben Olesen
Sent: Wed, 3 Jul 2019 20:31:30 +0200
To: Quang Huy Ha
Subject: Naboorientering indsigelse
Attachments: Hermed indgives der indsigelse.doc
Importance: Normal

Hej Quang!
Hermed min indsigelse mod den 30 m høje mast bag Netto.

Med venlighilsen

Grethe Olesen

From: Morten
Sent: Mon, 1 Jul 2019 11:03:26 +0200
To: Quang Huy Ha
Cc: Johan; Marianne (26D); Poul & Jytte; Tanya; Reggae
Subject: Indsigelse mod etablering af mast ved Netto
Attachments: Indsigelse - Mast ved netto.pdf

Hej Quang

På vegne af ejerforeningen Kildegården III fremsendes hermed indsigelse mod etablering af mast ved Netto.

Du må meget gerne bekræfte modtagelsen.

Hilsen Morten Pehrsson

From: henriette petersen
Sent: Sat, 29 Jun 2019 11:28:03 +0200
To: Quang Huy Ha
Subject: indsigelse mast netto
Attachments: indsigelsemastnettoB.docx

From: henriette petersen
Sent: Sat, 29 Jun 2019 11:27:18 +0200
To: Quang Huy Ha
Subject: Indsigelse mast netto
Attachments: indsigelsemastnettoA.docx

From: henriette petersen
Sent: Sat, 29 Jun 2019 11:26:14 +0200
To: Quang Huy Ha
Subject: Indsigelse mast ved netto
Attachments: indsigelsemastnetto.docx

From: [REDACTED]
Sent: Fri, 28 Jun 2019 17:14:55 +0200
To: Quang Huy Ha
Subject: Sagsnr.: 18-0078.
Attachments: Hermed indgives der indsigelse.docx

Kære Qaung

Vedhæfter er indsigelse til sagsnr. 18-0078.

Ser frem til at modtage svar fra jer.

Med venlig hilsen

Anja Reimers Nielsen

From: Søren Zifeldt Madsen
Sent: Fri, 28 Jun 2019 12:14:36 +0200
To: Quang Huy Ha
Subject: Indsigelse mod mobilantennemast ved Netto i Gl. Ølstykke
Importance: Normal

Hermed indgives der indsigelse, mere at betragte som klage på sagen vedr. opstilling af mobilmast i bebygget område bag Netto i Ølstykke.

Indsigelsen sker på baggrund af Naboorienterings brev fra kommunen, dateret 18-06-2019 og med Sagsnr.: 18-0078.

Grunden til indsigelsen er:

- Sundhedsmæssige skadelig kraftig stråling som mennesker og dyr udsættes for kontinuerligt i alle døgnets 24 timer
- Værdiforringelsen i huspriserne og lejligheder
- Arkitektonisk forringelse af området både pga. mast og tilhørende eltavler
- Placeringen overholder ikke naturbeskyttelseslove ang. afstand og højde for kirker og vil forringe kirkens fremtoning
- Evt. vindstøj

Kort baggrund:

Der har i 2007 før været forsøgt at opstille en mast i samme område, hvilket skete under stor mediebevågenhed. Dengang blev placeringen afvist og henlagt, det viste sig endvidere daværende borgmester var inhabil mht. til en placering på Københavnsvej 15, pga. han boede i området og heller så den placeret ved Netto.

Det virker meget mærkværdigt og ekstremt forkert, man fra kommunes side nu forsøger at underkende denne allerede taget beslutning. Det kunne nemt indikere kommunen vælger at tilsidesætte borgernes medindflydelse, ønsker og bevarelse for og af deres lokalområde.

Begrundelse for indsigelse og spørgsmål:

Begrundelsen for opsætningen er mobildækningen i området er lavt. Det stemmer ikke overens med lokale, dog ikke særlige videnskabelige observationer og indhentede oplysninger fra beboer i området. Der forekommer ikke beklagelser over lavt signal eller manglede signal. TDC skriver i naboorienteringens bilag, at

de har iflg. deres kunder har konstateret lavt signal, det burde kun kunne ske på af en udført måling og tilhørende rapport. De enkelte kunder kan ikke vurdere signalets styrke, på baggrund af indikationen på deres mobiltelefoner.

Der bedes fremlægges målinger og dokumentation for manglende signal

Kommunes begrundelse for udvidelsen er bla. "det eksisterende sendeanlæg kan ikke håndtere den mængde samtale og data via tjenester som mail, web, surfing, strømming-tjeneste mm., som brugerne i området med rette kan forvente".

Der savnes dokumentation på omtalte forbrug, mængde og især hvad betydelse er af hvad, burgerne rettelig kan forvente.

Der nævnes, det er et område med erhverv og det er pga. dette erhverv udvidelsen ønskes foretages – hvor ligger dette erhverv? Det ligger 3 supermarkeder, en elektriker, en lille cykelhandler, 3 små butikker på torvet og et fitness center, hvilket næppe kan betagnes som erhverv med stort mobildata behov.

Foreligger der oplysninger om problemer og ønsker fra deres side?

TDC oplyser masten skal bruges til at forbedre kapaciteten for GSM900, UMT2100 samt LTE 800. Er grunden til masten ikke fordi man påregner mere udvidelse som opgradering til 5G net?.

Det bedes beskrives hvad fremtidsplanerne er, især på baggrund af 5G, som visse tilskriver at være mere sundhedsfarlig end 4G og nedefter.

Det sundhedsmæssige nævnes lidt i kommunens brev. Hvilke undersøgelser støtter og henviser I til? Der findes rapporter som frikender sundhedsfaren og andre som absolut ikke gør. Men hvorfor tage en risiko, når der ikke forefindes endegyldigt dokumentation på stråling er ufarlig for mennesker, og når der som i brevet skrives, at datatrafikken bliver større og større hvilket kun opnås med større båndbredde, større hastighed og derved vil der forkomne endnu mere koncentreret stråling.

Valide beviser på det ikke er sundhedsskadeligt, på kort sigt eller om mere end 10 år skal dokumenteres og ikke med en henvisning til det er indenfor normen (hvilket ikke er en frifindelse).

TDC skriver de har kontakte bestyrelsen for Ejerforeningen Bryggertorvet 5, og den er som beskrevet positiv.

Ejerforeningen skriver i deres mødereferat:

Sendeanlæg til Telia Ejerforeningen er blevet kontaktet af Telias rådgivende ingeniørfirma med henblik på foreningens godkendelse af et sendeanlæg, der skal placeres tæt på foreningens areal mod Netto. Lejeindtægten vil udgøre 25.000 kr. pr. år og over en tiårig periode vil det bidrage med 250.000 kr., der vil blive anvendt til større vedligeholdelsesarbejder. Bestyrelsen har behandlet henvendelsen og undersøgt de sundhedsmæssige risici 1 . Da der ikke er sundhedsmæssige risici, men bedre sendeforhold, har bestyrelsen accepteret anmodningen, hvilket generalforsamlingen samtykkede i.

Samme ejerforeningen var i 2007 ikke positiv stemt, men en lejeindtægt og en lovning om bedre mobil ændre meget (25.000 i lejeindtægt for 5-10 kvm jord om året er meget godt betalt). Telia (eller var det ikke TDC?) mangler at oplyse at dem som bor tæt på masten og langt nede, ikke har særligt stor gavn af masten, se figur 1, som endda kun er en 20 meter mast.

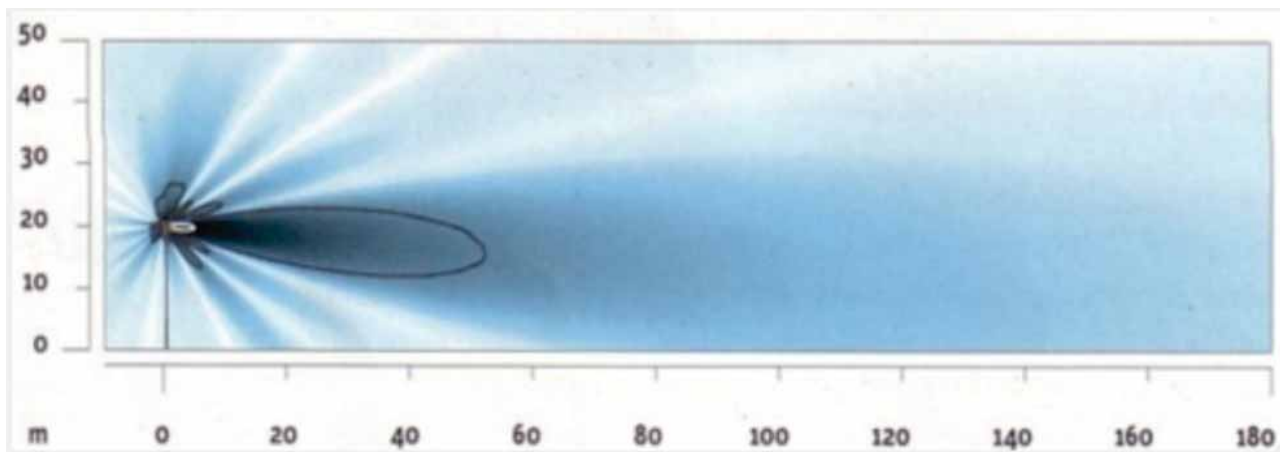

Figur 1

Noget kunne tyde derfor på ejerforeningen ikke har haft tilgang til alle informationer fra Telia og truffet en afgørelse på mangelfuldt grundlag - og meget vigtigt, tilladelsen er givet til Telia ikke TDC, hvilken burde kræve en ny generalforsamling for ejerforeningen.

Det stiller også spørgsmålet, hvem er tilladelse givet til TDC eller Telia?

Er samme ejerforening bekendt med der muligvis skal opsættes samme antal store teknikhuse som masten ved Egedal station?

Er masten ved Egedal station ikke dækkende nok? Den er placeret ca. 700 meter væk fra netto, er højere og burde være med større sendestykker og mere

rækkevidde. Og hvad med de to, et mindre og et større teknikhuse som findes der, er det samme forventelige opsætning ved Netto?.

I bilaget nævnes det er en politisk målsætning som skal opfyldes, det er derfor ikke en lov, men en målsætning. Målsætninger kan af forskellige ting ikke altid opfyldes, det kan til tider være nødvendig at henlægge eller acceptere tingenes tilstand. Hvilket i dette godt kunne gøre sig gældende.

Fremlæg dokumentation for omtaltes målsætningen, hvorledes den ikke opfyldes og konsekvensen af hvis den ikke opfyldes.

TDC henviser til bilag 1-6, det fremgår ikke helt hvilke/hvor de bilag er og om alle overhovedet er vedlagt. Alle detaljer kendes derfor ikke, dvs. det udsendte materiale er for mangelfuldt til at give en korrekt indsigelse på. I øvrigt er materialet ikke let læseligt for lægfolk angående de felt-plot for mobildækning som er vedlagt, der vil bla. fra andre masten signal forekomme styrkelse af signalet.

En værdiforringelse af ejendomme i nærheden er uundgåeligt med en mast på 30 meters højde. Værdiforringelse er en kendt fænomen som forekommer overalt i landets, hvor man opsætter mobil master og lign. Eftersprøgelsen er for boliger i de områder falder, da købere er skepsises overfor mobilmaster pga. frygten for deres og deres børns sundhed, det arkitektoniske uskønne og sværhedsgraden ved videresalg.

Hvem kompensere for denne værdiforringelse af ens bolig?

Gammel Ølstykke, er som navnet siger et gammelt område, men gamle ældre seværdige huse og en smuk gammel seværdig kirke. En mobilmast på 30 meters højde, vil forringe og ødelægge områdets idylliske arkitektmæssige udseende og være til gene for områdets beboere og besøgende ved bla. Kirken og kroen.

Der findes allerede en mindre pæn Nettobutik, mindre pæne boligblokke opført ved Netto, en del ikke pyntende butikkers facade og -reklameskilte, og nu skal området udseende forværres endnu mere med en 30 meter høj mast, samt den tilhørende teknikhuse.

Det virker som området bevidst ønskes ødelægget, og gøres til et lokalområde med et mere gettoagtigt udseende end et sted med et gammeldags udtryk. Det er en trist udvikling for noget som burde være bevaringsværdigt.

Daværende centerchef Mona Jørgensen skriver i notat fra sagen fra 2007:

Hvis opsætningen af masten eller antennen strider mod planlægningen må det efter nabohearing vurderes om der kan gives dispensation.

Brevet for kommunen er kaldt "naboorientering", dvs. det er ikke en nabohearing. Hvori ligger forskellen, hvad er borgernes rettigheder naboorientering kontra hearing?

Det virker man som nabo til denne mast ikke har en indflydelse overhovedet, for som kommune skriver i brevet:

Vi gør opmærksom på, at kommunen ikke har pligt til at rette sig efter eventuelle indsigelser, men at naboernes udtalelse alene indhentes for at give et så fyldestgørende beslutningsgrundlag som muligt.

Alternative placeringer er i denne indsigelse ikke foreslået, det handler udelukkende om at forhindre opsætning i området bag Netto. Et alternativt sted kunne være Faktas p-plads helt ud mod frederikssundvej, der forfindes allerede lysmaster og lysregulering, der ville en 30 meter mast vække mindre opsigt (jvr. Placeringen af mast ved Egedal station og Falcks plads i Stenløse).

For indsigelse skal kunne behandler fyldestgørende og afgørelsen træffes på retfærdigt og informativt grundlag, ses der frem til fuldstændig besvarelse af om denne indsigelse bruges til vurdering og på hvilke baggrunde.

Med venlig hilsen
Søren Zifeldt Madsen
Kildegårdsvej 35
3650 Ølstykke



Virusfri. www.avg.com

From: Pia Johannsen
Sent: Sun, 23 Jun 2019 13:25:44 +0200
To: Quang Huy Ha
Cc: Camilla Lindhard
Subject: Naboorientering vedr. ansøgning om opførelse af mobilmast på Bryggertorvet, matr. nr. 4cn Ølstykke By

Kære Quang Huy Ha,

I henhold til din skrivelse af d. 18.06.2019 der omhandler Naboorientering vedr. ansøgning om opførelse af en 30 m mobilmast på Bryggertorvet, matr. nr. 4 cn Ølstykke By, 3650 Ølstykke, har vi nedenstående kommentarer:

Vi ønsker ikke at der bliver bygget en mobilmast ved bryggetorvet, af hensyn til kirken og områdets æstetik. Disse beskyttelse linjer er lavet med god grund, og bør derfor respekteres. Det vil være synd for de historiske bygninger i området og bymidtens stemning at placere et sådan tårn, der giver et industriagtigt udseende. Hvis Ølstykke kommune vil tiltrække nye resursestærke borgere, bør der tænkes mere i kultur og æstetik, og mindre i praktik.

Jeg har tilladt mig at cc Camilla Lindbard på denne mail, da hun er én af de nye ejere af Københavnsvej 17 (Hampelandgaard) pr. 01.09.2019 - og derfor fremover vil have dialogen med Jer vedr. denne sag.

De bedste hilsner

Pia Johannsen
Københavnvej 17
Hampelandgaard
3650 Ølstykke

From: Preben Strojek
Sent: Sun, 23 Jun 2019 12:10:44 +0200
To: Quang Huy Ha
Subject: Indsigelse mod opførelse af telemast

Ølstykke den 23. Juni 2019

Indsigelse mod opsætning af telemast på grunden mellem Netto og Bryggertorvet.

I 2007 havde vi det samme problem med etableringen af en telemast fra TDC på Netto området, hvor man efter nærmere overvejelser fandt ud af, at der ifølge Kirkeministeriet ikke måtte placeres nogen form for mast på 30 meters højde i en mindste radius fra kirken på 300 meter. Sagen blev henlagt, og TDC fandt en ny placering langs med banen. Men nu er den åbenbart gal igen. Beboerne i Kildegårdsparken II vil derfor protestere mod opførelse af denne mast med den begrundelse, at sagen dengang i 2007 blev henlagt og dette betragtede vi som afslutning på projektet. Desuden vil vi igen gøre opmærksom på, at det vil medføre at værdien af vore boliger forringes betydeligt. Man har heller ikke meldt klart ud om

evt. strålingsfølger. Desuden er Bryggerparken et af de tættest bebyggede områder i kommunen
Hvis kommunen beslutter sig for at overhøre indsigelsen, må man jo være indstillet på, at de økonomiske tab ejerne måtte have i forbindelse med et senere salg af boligerne skal kompenseres.
Det undrer os, at TDC i det hele taget kan find på at ansøge om opsætning af en telemast i et tæt beboet område, trods tidligere afslag i 2007.

Med venlig hilsen

Preben Strojek og Eva Henriksen
Kildegårdsvej 9

From: Kent Høier Nielsen
Sent: Sun, 23 Jun 2019 12:10:06 +0200
To: Quang Huy Ha;Egedal Kommune
Subject: indsigelse mod mobilmast indenfor kirkebyggelinjen, samt anmodning om aktindsigt i tidligere sag om mobilmast på det ansøgte sted
Attachments: indsigelse mobilmast.docx

Hermed fremsendes vedlagte indsigelse mod mobilmast, sagsnummer 18-0078, 18/2152.

Venligst
Kent Nielsen

From: Gitte Rosenørn Møller
Sent: Thu, 20 Jun 2019 15:42:57 +0200
To: Quang Huy Ha
Subject: Sagsnr. 18-0078 - Ansøgning om opførelse af en 30 m høj mobilmast.

Att.: Quang Huy Ha

Under henvisning til Egedal Kommunes skrivelse af 18. juni 2019 om ansøgning om opførelse af en 30 m mobilmast på Bryggertorvet, matr. Nr. 4 cn Ølstykke By, 3650 Ølstykke, skal jeg hermed komme med min indsigelse i forbindelse hermed.

Jeg vil være meget ked af skulle kunne se på en sådan mast fra min ejendom – Niels Olsens Vej 16, 3650 Ølstykke – og kan slet ikke forstå, at orienteringen herom først sendes til naboer, når man er begyndt at grave, og nærmest opføre installationen bag Netto-bygningen.

Jeg vil gerne have en begrundelse for, at man tilsidesætter de regler der er omkring bygningshøjden, og dermed ikke beskytter den gamle kirke i Ølstykke. Er der søgt de relevante dispensationer herfor hos bl.a. Kirkeministeriet.

Det er mig helt uforståeligt, at man ikke opsætter masten i/omkring krydset ved Frederikssundsvej, eller bag ved Circle K, hvor den uden tvivl vil genere mindst muligt, fordi der jo allerede er opsat høje regulerings- og lysmaster.

Må jeg bede om en fyldestgørende besvarelse på min indsigelse.

Mange tak!

Med venlig hilsen

Gitte Møller, direktionsekretær
CPM Invest A/S
Strandvejen 163, 2.th., 2900 Hellerup
Tlf. [redacted] – Mobil [redacted]
E-mail [redacted]
www.cpm.dk

From: CBK - Byggesagsafdelingen (Fællespostkasse)
Sent: Fri, 21 Jun 2019 08:11:46 +0200
To: Quang Huy Ha
Subject: VS: Digitalpost: Brev fra kommunen: - Naboorientering (800615)
Attachments: Bilag.pdf, meddelelse.xml, content.pdf

T.O.

Med venlig hilsen

Poul Kroglund Jensen

Byggesagsbehandler

Byplan og Byggesag

Center for By Kultur og Borgerservice

Mobilnummer: [REDACTED]

E-mail: [REDACTED]

Fra: CTM - Teknik og Miljø (Fællespostkasse)
Sendt: 19. juni 2019 08:57
Til: CBK - By-Kultur-Borgerservice (Fællespostkasse)
Emne: VS: Digitalpost: Brev fra kommunen: - Naboorientering (800615)

Den skal vist videre til jer

Med venlig hilsen

Pernille Harboe

Miljøsagsbehandler

CTM Sekretariat

Center for Teknik og Miljø

Mobilnummer: [REDACTED]

E-mail: [REDACTED]

Fra: Egedal Kommune
Sendt: 19. juni 2019 08:30
Til: CTM - Teknik og Miljø (Fællespostkasse)
Emne: VS: Digitalpost: Brev fra kommunen: - Naboorientering (800615)

Med venlig hilsen

Rådhusbetjentteamet

Rådhusbetjentene

Drift & Service

Center for Ejendomme og Intern Service

Mobilnummer: [redacted]

E-mail: [redacted]

**Egedal Rådhus**

Dronning Dagmars Vej 200

3650 Ølstykke

Telefon: [redacted]

E-mail: [redacted]

www.egedalkommune.dk**Behandling af personoplysninger - orientering om rettigheder**

Når vi modtager og behandler oplysninger om dig, er vi dataansvarlige jf. Persondataforordningen. Via linket kan du finde information om, hvordan vi behandler dine oplysninger, og de rettigheder du har i den forbindelse. Har du spørgsmål, er du velkommen til at kontakte os.

[Klik her for en uddybning af de oplysninger, vi skal give dig.](#)



Fra: [redacted] [[mailto:\[redacted\]](mailto:[redacted])]

Sendt: 18. juni 2019 16:01

Til: Egedal Kommune

Emne: Digitalpost: Brev fra kommunen: - Naboorientering (800615)

Der er modtaget flg. Digitalpost, henvendelsen kan ikke besvares.

Besked:

Der er ikke skrevet nogen besked. Henvendelsen er vedhæftet som en pdf.

mvh,
SignFlow



Målforhold 1:600
Dato 22-05-2019
Udskrevet af Quang Huy Ha

Signaturforklaring

- Boligområde
- Blandet bolig og erhverv
- Erhvervsområde
- Centerområde
- Rekreativt område
- Sommerhusområde
- Offentlige formål
- Tekniske anlæg
- Landområde
- Andet
- Anvendelse ikke reguleret
- Kompleks plan

0 20 m 40 m



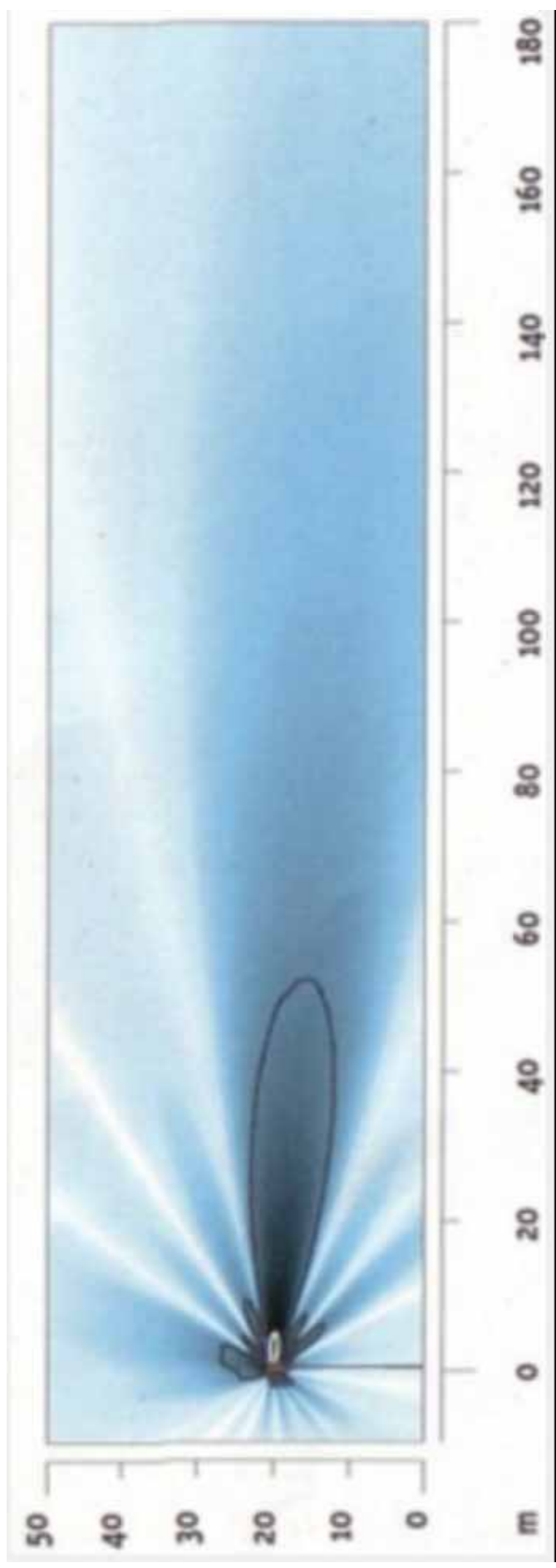

Hermed indgives der indsigelse, mere at betragte som klage på sagen vedr. opstilling af mobilmast i bebygget område bag Netto i Ølstykke.

Indsigelsen sker på baggrund af Naboorienterings brev fra kommunen, dateret 18-06-2019 og med Sagsnr.: 18-0078.

Grunden til indsigelsen er:

- Sundhedsmæssig skadelig kraftig stråling som mennesker og dyr udsættes for kontinuerligt i alle døgnets 24 timer
- Værdiforringelsen i huspriserne og lejligheder
- Arkitektonisk forringelse af området både pga. mast og tilhørende el tavler
- Placeringen overholder ikke naturbeskyttelseslove ang. afstand og højde for kirker og vil forringe kirkens fremtoning
- Evt. vindstøj

Kort baggrund:

Der har i 2007 før været forsøgt at opstille en mast i samme område, hvilket skete under stor mediebevågenhed. Dengang blev placeringen afvist og henlagt, det viste sig endvidere daværende borgmester var inhabil mht. til en placering på Københavnsvej 15, pga. han boede i området og heller så den placeret ved Netto.

Det virker meget mærkværdigt og ekstremt forkert, man fra kommunes side nu forsøger at underkende denne allerede taget beslutning. Det kunne nemt indikere kommunen vælger at tilsidesætte borgernes medindflydelse, ønsker og bevarelse for og af deres lokalområde.

Begrundelse for indsigelse og spørgsmål:

Begrundelsen for opsætningen er mobildækningen i området er lavt. Det stemmer ikke overens med lokale, dog ikke særlige videnskabelige observationer og indhentede oplysninger fra beboer i området. Der forekommer ikke beklagelser over lavt signal eller manglende signal. TDC skriver i naboorienteringens bilag, at de har iflg. deres kunder har konstateret lavt signal, det burde kun kunne ske på af en udført måling og tilhørende rapport. De enkelte kunder kan ikke vurdere signalets styrke, på baggrund af indikationen på deres mobiltelefoner.

Der bedes fremlægges målinger og dokumentation for manglende signal

Kommunes begrundelse for udvidelsen er bla. "det eksisterende sendeanlæg kan ikke håndtere den mængde samtale og data via tjenester som mail, web, surfing, strømming-tjeneste mm., som brugerne i området med rette kan forvente".

Der savnes dokumentation på omtalte forbrug, mængde og især hvad betydelse er af hvad, brugerne rettelig kan forvente.

Der nævnes, det er et område med erhverv og det er pga. dette erhverv udvidelsen ønskes foretaget – hvor ligger dette erhverv? Det ligger 3 supermarkeder, en elektriker, en lille cykelhandler, 3 små butikker på torvet og et fitness center, hvilket næppe kan betragtes som erhverv med stort mobildata behov.

Foreligger der oplysninger om problemer og ønsker fra deres side?

TDC oplyser masten skal bruges til at forbedre kapaciteten for GSM900, UMT2100 samt LTE 800. Er grunden til masten ikke fordi man påregner mere udvidelse som opgradering til 5G net?.

Det bedes beskrevet hvad fremtidsplanerne er, især på baggrund af 5G, som visse tilskriver at være mere sundhedsfarlig end 4G og nedefter.

Det sundhedsmæssige nævnes lidt i kommunens brev. Hvilke undersøgelser støtter og henviser I til? Der findes rapporter som frikender sundhedsfaren og andre som absolut ikke gør. Men hvorfor tage en risiko, når der ikke forefindes endegyldigt dokumentation på stråling er ufarlig for mennesker, og når der som i brevet skrives, at datatrafikken bliver større og større hvilket kun opnås med større båndbredde, større hastighed og derved vil der forkomne endnu mere koncentreret stråling.

Valide beviser på det ikke er sundhedsskadeligt, på kort sigt eller om mere end 10 år skal dokumenteres og ikke med en henvisning til det er indenfor normen (hvilket ikke er en frifindelse).

TDC skriver de har kontaktet bestyrelsen for Ejerforeningen Bryggertorvet 5, og den er som beskrevet positiv.

Ejerforeningen skriver i deres mødereferat:

Sendeanlæg til Telia Ejerforeningen er blevet kontaktet af Telias rådgivende ingeniørfirma med henblik på foreningens godkendelse af et sendeanlæg, der skal placeres tæt på foreningens areal mod Netto. Lejeindtægten vil udgøre 25.000 kr. pr. år og over en tiårig periode vil det bidrage med 250.000 kr., der vil blive anvendt til større vedligeholdelsesarbejder. Bestyrelsen har behandlet henvendelsen og undersøgt de sundhedsmæssige risici 1. Da der ikke er sundhedsmæssige risici, men bedre sendeforhold, har bestyrelsen accepteret anmodningen, hvilket generalforsamlingen samtykkede i.

Samme ejerforeningen var i 2007 ikke positiv stemt, men en lejeindtægt og en lovning om bedre mobil ændre meget (25.000 i lejeindtægt for 5-10 kvm jord om året er meget godt betalt). Telia (eller var det ikke TDC?) mangler at oplyse at dem som bor tæt på masten og langt nede, ikke har særligt stor gavn af masten, se figur 1, som endda kun er en 20 meter mast.

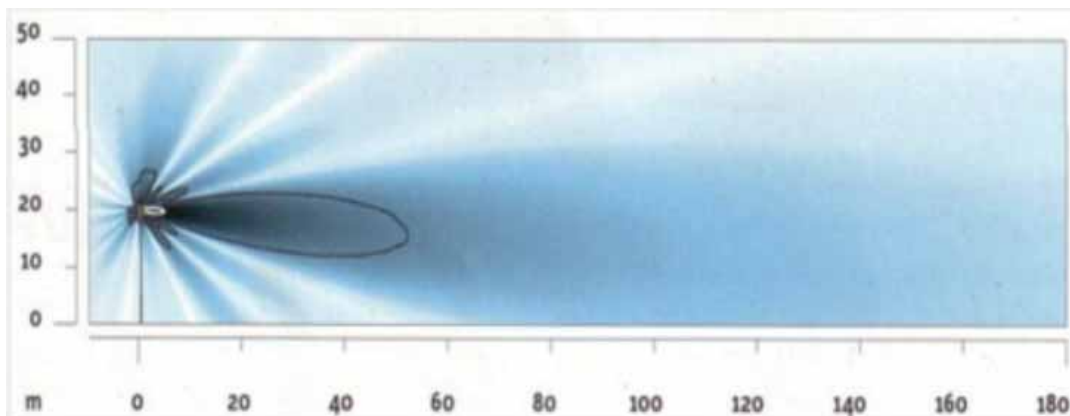

Figur 1

Noget kunne tyde derfor på ejerforeningen ikke har haft tilgang til alle informationer fra Telia og truffet en afgørelse på mangelfuldt grundlag - og meget vigtigt, tilladelsen er givet til Telia ikke TDC, hvilken burde kræve en ny generalforsamling for ejerforeningen.

Det stiller også spørgsmålet, hvem er tilladelse givet til TDC eller Telia?

Er samme ejerforening bekendt med der muligvis skal opsættes samme antal store teknikhuse som masten ved Egedal station?

Er masten ved Egedal station ikke dækkende nok? Den er placeret ca. 700 meter væk fra netto, er højere og burde være med større sende styrke og mere rækkevidde. Og hvad med de to, et mindre og et større teknikhuse som findes der, er det samme forventelige opsætning ved Netto?.

I bilaget nævnes det er en politisk målsætning som skal opfyldes, det er derfor ikke en lov, men en målsætning. Målsætninger kan af forskellige ting ikke altid opfyldes, det kan til tider være nødvendig at henlægge eller acceptere tingenes tilstand. Hvilket i dette godt kunne gøre sig gældende.

Fremlæg dokumentation for omtaltes målsætningen, hvorledes den ikke opfyldes og konsekvensen af hvis den ikke opfyldes.

TDC henviser til bilag 1-6, det fremgår ikke helt hvilke/hvor de bilag er og om alle overhovedet er vedlagt. Alle detaljer kendes derfor ikke, dvs. det udsendte materiale er for mangelfuldt til at give en korrekt indsigelse på. I øvrigt er materialet ikke let læseligt for lægfolk angående de felt-plot for mobildækning som er vedlagt, der vil bla. fra andre maste signal forekomme styrkelse af signalet.

En værdiforringelse af ejendomme i nærheden er uundgåeligt med en mast på 30 meters højde. Værdiforringelse er et kendt fænomen som forekommer overalt i landets, hvor man opsætter mobil master og lign. Efterspørgslen er for boliger i de områder falder, da købere er skepsis overfor mobilmaster pga. frygten for deres og deres børns sundhed, det arkitektoniske uskønne og sværhedsgraden ved videresalg.

Hvem kompenserer for denne værdiforringelse af ens bolig?

Gammel Ølstykke, er som navnet siger et gammelt område, men gamle ældre seværdige huse og en smuk gammel seværdig kirke. En mobilmast på 30 meters højde, vil forringe og ødelægge områdets idylliske arkitektmæssige udseende og være til gene for områdets beboere og besøgende ved bla. Kirken og kroen.

Der findes allerede en mindre pæn Nettobutik, mindre pæne boligblokke opført ved Netto, en del ikke pyntende butikkers facade og -reklameskilte, og nu skal området udseende forværres endnu mere med en 30 meter høj mast, samt den tilhørende teknikhuse.

Det virker som området bevidst ønskes ødelagt, og gøres til et lokalområde med et mere ghetto agtigt udseende end et sted med et gammeldags udtryk. Det er en trist udvikling for noget som burde være bevaringsværdigt.

Daværende centerchef Mona Jørgensen skriver i notat fra sagen fra 2007:
Hvis opsætningen af masten eller antennen strider mod planlægningen må det efter nabohøring vurderes om der kan gives dispensation.

Brevet for kommunen er kaldt "naboorientering", dvs. det er ikke en nabohøring. Hvori ligger forskellen, hvad er borgernes rettigheder naboorientering kontra høring?

Det virker man som nabo til denne mast ikke har en indflydelse overhovedet, for som kommune skriver i brevet:

Vi gør opmærksom på, at kommunen ikke har pligt til at rette sig efter eventuelle indsigelser, men at naboernes udtalelse alene indhentes for at give et så fyldestgørende beslutningsgrundlag som muligt.

Alternative placeringer er i denne indsigelse ikke foreslået, det handler udelukkende om at forhindre opsætning i området bag Netto. Et alternativt sted kunne være Faktas p-plads helt ud mod frederikssundvej, der forefindes allerede lysmaster og lysregulering, der ville en 30 meter mast vække mindre opsigt (jvr. Placeringen af mast ved Egedal station og Falcks plads i Stenløse).

For indsigelse skal kunne behandler fyldestgørende og afgørelsen træffes på retfærdigt og informativt grundlag, ses der frem til fuldstændig besvarelse af om denne indsigelse bruges til vurdering og på hvilke baggrunde.

Med venlig hilsen
Anja Reimers Nielsen

Kildegårdsvej 41, 3650 Ølstykke

Den 28.06.2019

Hermed indgives der indsigelse, mere at betragte som klage på sagen vedr. opstilling af mobilmast i bebygget område bag Netto i Ølstykke.

Indsigelsen sker på baggrund af Naboorienterings brev fra kommunen, dateret 18-06-2019 og med Sagsnr.: 18-0078.

Grunden til indsigelsen er:

- Sundhedsmæssig skadelig kraftig stråling som mennesker og dyr udsættes for kontinuerligt i alle døgnets 24 timer
- Værdiforringelsen i huspriserne og lejligheder
- Arkitektonisk forringelse af området både pga. mast og tilhørende el tavler
- Placeringen overholder ikke naturbeskyttelseslove ang. afstand og højde for kirker og vil forringe kirkens fremtoning
- Evt. vindstøj

Kort baggrund:

Der har i 2007 før været forsøgt at opstille en mast i samme område, hvilket skete under stor mediebevågenhed. Dengang blev placeringen afvist og henlagt, det viste sig endvidere daværende borgmester var inhabil mht. til en placering på Københavnsvej 15, pga. han boede i området og heller så den placeret ved Netto.

Det virker meget mærkværdigt og ekstremt forkert, man fra kommunes side nu forsøger at underkende denne allerede taget beslutning. Det kunne nemt indikere kommunen vælger at tilsidesætte borgernes medindflydelse, ønsker og bevarelse for og af deres lokalområde.

Begrundelse for indsigelse og spørgsmål:

Begrundelsen for opsætningen er mobildækningen i området er lavt. Det stemmer ikke overens med lokale, dog ikke særlige videnskabelige observationer og indhentede oplysninger fra beboer i området. Der forekommer ikke beklagelser over lavt signal eller manglende signal. TDC skriver i naboorienteringens bilag, at de har iflg. deres kunder har konstateret lavt signal, det burde kun kunne ske på af en udført måling og tilhørende rapport. De enkelte kunder kan ikke vurdere signalets styrke, på baggrund af indikationen på deres mobiltelefoner.

Der bedes fremlægges målinger og dokumentation for manglende signal

Kommunes begrundelse for udvidelsen er bla. "det eksisterende sendeanlæg kan ikke håndtere den mængde samtale og data via tjenester som mail, web, surfing, strømming-tjeneste mm., som brugerne i området med rette kan forvente".

Der savnes dokumentation på omtalte forbrug, mængde og især hvad betydelse er af hvad, brugerne rettelig kan forvente.

Der nævnes, det er et område med erhverv og det er pga. dette erhverv udvidelsen ønskes foretaget – hvor ligger dette erhverv? Det ligger 3 supermarkeder, en elektriker, en lille cykelhandler, 3 små butikker på torvet og et fitness center, hvilket næppe kan betragtes som erhverv med stort mobildata behov.

Foreligger der oplysninger om problemer og ønsker fra deres side?

TDC oplyser masten skal bruges til at forbedre kapaciteten for GSM900, UMT2100 samt LTE 800. Er grunden til masten ikke fordi man påregner mere udvidelse som opgradering til 5G net?.

Det bedes beskrevet hvad fremtidsplanerne er, især på baggrund af 5G, som visse tilskriver at være mere sundhedsfarlig end 4G og nedefter.

Det sundhedsmæssige nævnes lidt i kommunens brev. Hvilke undersøgelser støtter og henviser I til? Der findes rapporter som frikender sundhedsfaren og andre som absolut ikke gør. Men hvorfor tage en risiko, når der ikke forefindes endegyldigt dokumentation på stråling er ufarlig for mennesker, og når der som i brevet skrives, at datatrafikken bliver større og større hvilket kun opnås med større båndbredde, større hastighed og derved vil der forkomne endnu mere koncentreret stråling.

Valide beviser på det ikke er sundhedsskadeligt, på kort sigt eller om mere end 10 år skal dokumenteres og ikke med en henvisning til det er indenfor normen (hvilket ikke er en frifindelse).

TDC skriver de har kontaktet bestyrelsen for Ejerforeningen Bryggertorvet 5, og den er som beskrevet positiv.

Ejerforeningen skriver i deres mødereferat:

Sendeanlæg til Telia Ejerforeningen er blevet kontaktet af Telias rådgivende ingeniørfirma med henblik på foreningens godkendelse af et sendeanlæg, der skal placeres tæt på foreningens areal mod Netto. Lejeindtægten vil udgøre 25.000 kr. pr. år og over en tiårig periode vil det bidrage med 250.000 kr., der vil blive anvendt til større vedligeholdelsesarbejder. Bestyrelsen har behandlet henvendelsen og undersøgt de sundhedsmæssige risici 1. Da der ikke er sundhedsmæssige risici, men bedre sendeforhold, har bestyrelsen accepteret anmodningen, hvilket generalforsamlingen samtykkede i.

Samme ejerforeningen var i 2007 ikke positiv stemt, men en lejeindtægt og en lovning om bedre mobil ændre meget (25.000 i lejeindtægt for 5-10 kvm jord om året er meget godt betalt). Telia (eller var det ikke TDC?) mangler at oplyse at dem som bor tæt på masten og langt nede, ikke har særligt stor gavn af masten, se figur 1, som endda kun er en 20 meter mast.

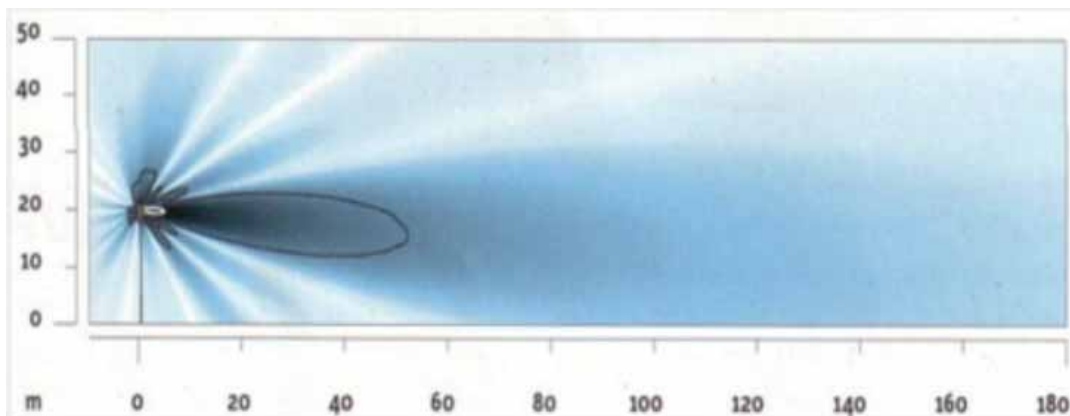

Figur 1

Noget kunne tyde derfor på ejerforeningen ikke har haft tilgang til alle informationer fra Telia og truffet en afgørelse på mangelfuldt grundlag - og meget vigtigt, tilladelsen er givet til Telia ikke TDC, hvilken burde kræve en ny generalforsamling for ejerforeningen.

Det stiller også spørgsmålet, hvem er tilladelse givet til TDC eller Telia?

Er samme ejerforening bekendt med der muligvis skal opsættes samme antal store teknikhuse som masten ved Egedal station?

Er masten ved Egedal station ikke dækkende nok? Den er placeret ca. 700 meter væk fra netto, er højere og burde være med større sende styrke og mere rækkevidde. Og hvad med de to, et mindre og et større teknikhuse som findes der, er det samme forventelige opsætning ved Netto?.

I bilaget nævnes det er en politisk målsætning som skal opfyldes, det er derfor ikke en lov, men en målsætning. Målsætninger kan af forskellige ting ikke altid opfyldes, det kan til tider være nødvendig at henlægge eller acceptere tingenes tilstand. Hvilket i dette godt kunne gøre sig gældende.

Fremlæg dokumentation for omtaltes målsætningen, hvorledes den ikke opfyldes og konsekvensen af hvis den ikke opfyldes.

TDC henviser til bilag 1-6, det fremgår ikke helt hvilke/hvor de bilag er og om alle overhovedet er vedlagt. Alle detaljer kendes derfor ikke, dvs. det udsendte materiale er for mangelfuldt til at give en korrekt indsigelse på. I øvrigt er materialet ikke let læseligt for lægfolk angående de felt-plot for mobildækning som er vedlagt, der vil bla. fra andre maste signal forekomme styrkelse af signalet.

En værdiforringelse af ejendomme i nærheden er uundgåeligt med en mast på 30 meters højde. Værdiforringelse er et kendt fænomen som forekommer overalt i landets, hvor man opsætter mobil master og lign. Efterspørgslen er for boliger i de områder falder, da købere er skepsis overfor mobilmaster pga. frygten for deres og deres børns sundhed, det arkitektoniske uskønne og sværhedsgraden ved videresalg.

Hvem kompenserer for denne værdiforringelse af ens bolig?

Gammel Ølstykke, er som navnet siger et gammelt område, men gamle ældre seværdige huse og en smuk gammel seværdig kirke. En mobilmast på 30 meters højde, vil forringe og ødelægge områdets idylliske arkitektmæssige udseende og være til gene for områdets beboere og besøgende ved bla. Kirken og kroen.

Der findes allerede en mindre pæn Nettobutik, mindre pæne boligblokke opført ved Netto, en del ikke pyntende butikkers facade og -reklameskilte, og nu skal området udseende forværres endnu mere med en 30 meter høj mast, samt den tilhørende teknikhuse.

Det virker som området bevidst ønskes ødelagt, og gøres til et lokalområde med et mere ghetto agtigt udseende end et sted med et gammeldags udtryk. Det er en trist udvikling for noget som burde være bevaringsværdigt.

Daværende centerchef Mona Jørgensen skriver i notat fra sagen fra 2007:
Hvis opsætningen af masten eller antennen strider mod planlægningen må det efter nabohearing vurderes om der kan gives dispensation.

Brevet for kommunen er kaldt "naboorientering", dvs. det er ikke en nabohearing. Hvori ligger forskellen, hvad er borgernes rettigheder naboorientering kontra høring?

Det virker man som nabo til denne mast ikke har en indflydelse overhovedet, for som kommune skriver i brevet:

Vi gør opmærksom på, at kommunen ikke har pligt til at rette sig efter eventuelle indsigelser, men at naboernes udtalelse alene indhentes for at give et så fyldestgørende beslutningsgrundlag som muligt.

Alternative placeringer er i denne indsigelse ikke foreslået, det handler udelukkende om at forhindre opsætning i området bag Netto. Et alternativt sted kunne være Faktas p-plads helt ud mod frederikssundvej, der forefindes allerede lysmaster og lysregulering, der ville en 30 meter mast vække mindre opsigt (jvr. Placeringen af mast ved Egedal station og Falcks plads i Stenløse).

For indsigelse skal kunne behandler fyldestgørende og afgørelsen træffes på retfærdigt og informativt grundlag, ses der frem til fuldstændig besvarelse af om denne indsigelse bruges til vurdering og på hvilke baggrunde.

Med venlig hilsen

Henriette Petersen
Kildegårdsvej 37
3650 Ølstykke

Hermed indgives der indsigelse, mere at betragte som klage på sagen vedr. opstilling af mobilmast i bebygget område bag Netto i Ølstykke.

Indsigelsen sker på baggrund af Naboorienterings brev fra kommunen, dateret 18-06-2019 og med Sagsnr.: 18-0078.

Grunden til indsigelsen er:

- Sundhedsmæssig skadelig kraftig stråling som mennesker og dyr udsættes for kontinuerligt i alle døgnets 24 timer
- Værdiforringelsen i huspriserne og lejligheder
- Arkitektonisk forringelse af området både pga. mast og tilhørende el tavler
- Placeringen overholder ikke naturbeskyttelseslove ang. afstand og højde for kirker og vil forringe kirkens fremtoning
- Evt. vindstøj

Kort baggrund:

Der har i 2007 før været forsøgt at opstille en mast i samme område, hvilket skete under stor mediebevågenhed. Dengang blev placeringen afvist og henlagt, det viste sig endvidere daværende borgmester var inhabil mht. til en placering på Københavnsvej 15, pga. han boede i området og heller så den placeret ved Netto.

Det virker meget mærkværdigt og ekstremt forkert, man fra kommunes side nu forsøger at underkende denne allerede taget beslutning. Det kunne nemt indikere kommunen vælger at tilsidesætte borgernes medindflydelse, ønsker og bevarelse for og af deres lokalområde.

Begrundelse for indsigelse og spørgsmål:

Begrundelsen for opsætningen er mobildækningen i området er lavt. Det stemmer ikke overens med lokale, dog ikke særlige videnskabelige observationer og indhentede oplysninger fra beboer i området. Der forekommer ikke beklagelser over lavt signal eller manglende signal. TDC skriver i naboorienteringens bilag, at de har iflg. deres kunder har konstateret lavt signal, det burde kun kunne ske på af en udført måling og tilhørende rapport. De enkelte kunder kan ikke vurdere signalets styrke, på baggrund af indikationen på deres mobiltelefoner.

Der bedes fremlægges målinger og dokumentation for manglende signal

Kommunes begrundelse for udvidelsen er bla. "det eksisterende sendeanlæg kan ikke håndtere den mængde samtale og data via tjenester som mail, web, surfing, strømming-tjeneste mm., som brugerne i området med rette kan forvente".

Der savnes dokumentation på omtalte forbrug, mængde og især hvad betydelse er af hvad, brugerne rettelig kan forvente.

Der nævnes, det er et område med erhverv og det er pga. dette erhverv udvidelsen ønskes foretaget – hvor ligger dette erhverv? Det ligger 3 supermarkeder, en elektriker, en lille cykelhandler, 3 små butikker på torvet og et fitness center, hvilket næppe kan betragtes som erhverv med stort mobildata behov.

Foreligger der oplysninger om problemer og ønsker fra deres side?

TDC oplyser masten skal bruges til at forbedre kapaciteten for GSM900, UMT2100 samt LTE 800. Er grunden til masten ikke fordi man påregner mere udvidelse som opgradering til 5G net?.

Det bedes beskrevet hvad fremtidsplanerne er, især på baggrund af 5G, som visse tilskriver at være mere sundhedsfarlig end 4G og nedefter.

Det sundhedsmæssige nævnes lidt i kommunens brev. Hvilke undersøgelser støtter og henviser I til? Der findes rapporter som frikender sundhedsfaren og andre som absolut ikke gør. Men hvorfor tage en risiko, når der ikke forefindes endegyldigt dokumentation på stråling er ufarlig for mennesker, og når der som i brevet skrives, at datatrafikken bliver større og større hvilket kun opnås med større båndbredde, større hastighed og derved vil der forkomne endnu mere koncentreret stråling.

Valide beviser på det ikke er sundhedsskadeligt, på kort sigt eller om mere end 10 år skal dokumenteres og ikke med en henvisning til det er indenfor normen (hvilket ikke er en frifindelse).

TDC skriver de har kontaktet bestyrelsen for Ejerforeningen Bryggertorvet 5, og den er som beskrevet positiv.

Ejerforeningen skriver i deres mødereferat:

Sendeanlæg til Telia Ejerforeningen er blevet kontaktet af Telias rådgivende ingeniørfirma med henblik på foreningens godkendelse af et sendeanlæg, der skal placeres tæt på foreningens areal mod Netto. Lejeindtægten vil udgøre 25.000 kr. pr. år og over en tiårig periode vil det bidrage med 250.000 kr., der vil blive anvendt til større vedligeholdelsesarbejder. Bestyrelsen har behandlet henvendelsen og undersøgt de sundhedsmæssige risici 1. Da der ikke er sundhedsmæssige risici, men bedre sendeforhold, har bestyrelsen accepteret anmodningen, hvilket generalforsamlingen samtykkede i.

Samme ejerforeningen var i 2007 ikke positiv stemt, men en lejeindtægt og en lovning om bedre mobil ændre meget (25.000 i lejeindtægt for 5-10 kvm jord om året er meget godt betalt). Telia (eller var det ikke TDC?) mangler at oplyse at dem som bor tæt på masten og langt nede, ikke har særligt stor gavn af masten, se figur 1, som endda kun er en 20 meter mast.

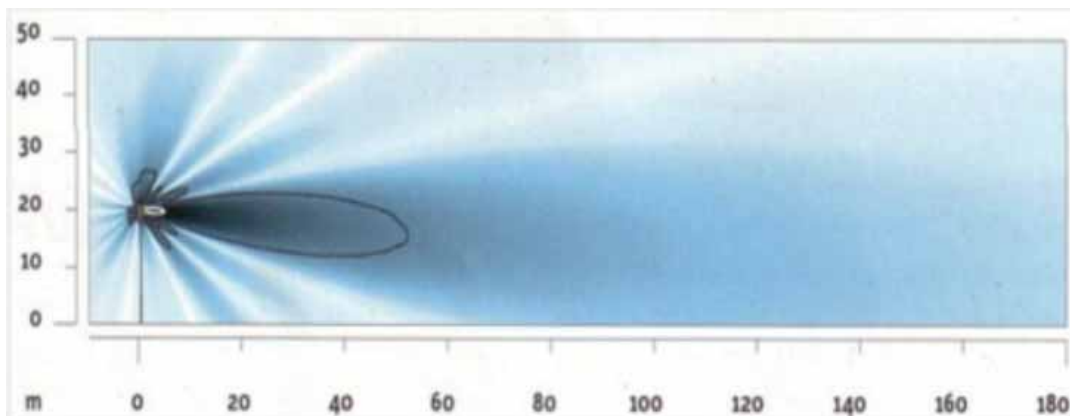

Figur 1

Noget kunne tyde derfor på ejerforeningen ikke har haft tilgang til alle informationer fra Telia og truffet en afgørelse på mangelfuldt grundlag - og meget vigtigt, tilladelsen er givet til Telia ikke TDC, hvilken burde kræve en ny generalforsamling for ejerforeningen.

Det stiller også spørgsmålet, hvem er tilladelse givet til TDC eller Telia?

Er samme ejerforening bekendt med der muligvis skal opsættes samme antal store teknikhuse som masten ved Egedal station?

Er masten ved Egedal station ikke dækkende nok? Den er placeret ca. 700 meter væk fra netto, er højere og burde være med større sende styrke og mere rækkevidde. Og hvad med de to, et mindre og et større teknikhuse som findes der, er det samme forventelige opsætning ved Netto?.

I bilaget nævnes det er en politisk målsætning som skal opfyldes, det er derfor ikke en lov, men en målsætning. Målsætninger kan af forskellige ting ikke altid opfyldes, det kan til tider være nødvendig at henlægge eller acceptere tingenes tilstand. Hvilket i dette godt kunne gøre sig gældende.

Fremlæg dokumentation for omtaltes målsætningen, hvorledes den ikke opfyldes og konsekvensen af hvis den ikke opfyldes.

TDC henviser til bilag 1-6, det fremgår ikke helt hvilke/hvor de bilag er og om alle overhovedet er vedlagt. Alle detaljer kendes derfor ikke, dvs. det udsendte materiale er for mangelfuldt til at give en korrekt indsigelse på. I øvrigt er materialet ikke let læseligt for lægfolk angående de felt-plot for mobildækning som er vedlagt, der vil bla. fra andre maste signal forekomme styrkelse af signalet.

En værdiforringelse af ejendomme i nærheden er uundgåeligt med en mast på 30 meters højde. Værdiforringelse er et kendt fænomen som forekommer overalt i landets, hvor man opsætter mobil master og lign. Efterspørgslen er for boliger i de områder falder, da købere er skepsis overfor mobilmaster pga. frygten for deres og deres børns sundhed, det arkitektoniske uskønne og sværhedsgraden ved videresalg.

Hvem kompenserer for denne værdiforringelse af ens bolig?

Gammel Ølstykke, er som navnet siger et gammelt område, men gamle ældre seværdige huse og en smuk gammel seværdig kirke. En mobilmast på 30 meters højde, vil forringe og ødelægge områdets idylliske arkitektmæssige udseende og være til gene for områdets beboere og besøgende ved bla. Kirken og kroen.

Der findes allerede en mindre pæn Nettobutik, mindre pæne boligblokke opført ved Netto, en del ikke pyntende butikkers facade og -reklameskilte, og nu skal området udseende forværres endnu mere med en 30 meter høj mast, samt den tilhørende teknikhuse.

Det virker som området bevidst ønskes ødelagt, og gøres til et lokalområde med et mere ghetto agtigt udseende end et sted med et gammeldags udtryk. Det er en trist udvikling for noget som burde være bevaringsværdigt.

Daværende centerchef Mona Jørgensen skriver i notat fra sagen fra 2007:
Hvis opsætningen af masten eller antennen strider mod planlægningen må det efter nabohøring vurderes om der kan gives dispensation.

Brevet for kommunen er kaldt "naboorientering", dvs. det er ikke en nabohøring. Hvori ligger forskellen, hvad er borgernes rettigheder naboorientering kontra høring?

Det virker man som nabo til denne mast ikke har en indflydelse overhovedet, for som kommune skriver i brevet:

Vi gør opmærksom på, at kommunen ikke har pligt til at rette sig efter eventuelle indsigelser, men at naboernes udtalelse alene indhentes for at give et så fyldestgørende beslutningsgrundlag som muligt.

Alternative placeringer er i denne indsigelse ikke foreslået, det handler udelukkende om at forhindre opsætning i området bag Netto. Et alternativt sted kunne være Faktas p-plads helt ud mod frederikssundvej, der forefindes allerede lysmaster og lysregulering, der ville en 30 meter mast vække mindre opsigt (jvr. Placeringen af mast ved Egedal station og Falcks plads i Stenløse).

For indsigelse skal kunne behandler fyldestgørende og afgørelsen træffes på retfærdigt og informativt grundlag, ses der frem til fuldstændig besvarelse af om denne indsigelse bruges til vurdering og på hvilke baggrunde.

Med venlig hilsen

Christopher Sole Petersen
Kildegårdsvej 37
3650 Ølstykke

Hermed indgives der indsigelse, mere at betragte som klage på sagen vedr. opstilling af mobilmast i bebygget område bag Netto i Ølstykke.

Indsigelsen sker på baggrund af Naboorienterings brev fra kommunen, dateret 18-06-2019 og med Sagsnr.: 18-0078.

Grunden til indsigelsen er:

- Sundhedsmæssig skadelig kraftig stråling som mennesker og dyr udsættes for kontinuerligt i alle døgnets 24 timer
- Værdiforringelsen i huspriserne og lejligheder
- Arkitektonisk forringelse af området både pga. mast og tilhørende el tavler
- Placeringen overholder ikke naturbeskyttelseslove ang. afstand og højde for kirker og vil forringe kirkens fremtoning
- Evt. vindstøj

Kort baggrund:

Der har i 2007 før været forsøgt at opstille en mast i samme område, hvilket skete under stor mediebevågenhed. Dengang blev placeringen afvist og henlagt, det viste sig endvidere daværende borgmester var inhabil mht. til en placering på Københavnsvej 15, pga. han boede i området og heller så den placeret ved Netto.

Det virker meget mærkværdigt og ekstremt forkert, man fra kommunes side nu forsøger at underkende denne allerede taget beslutning. Det kunne nemt indikere kommunen vælger at tilsidesætte borgernes medindflydelse, ønsker og bevarelse for og af deres lokalområde.

Begrundelse for indsigelse og spørgsmål:

Begrundelsen for opsætningen er mobildækningen i området er lavt. Det stemmer ikke overens med lokale, dog ikke særlige videnskabelige observationer og indhentede oplysninger fra beboer i området. Der forekommer ikke beklagelser over lavt signal eller manglende signal. TDC skriver i naboorienteringens bilag, at de har iflg. deres kunder har konstateret lavt signal, det burde kun kunne ske på af en udført måling og tilhørende rapport. De enkelte kunder kan ikke vurdere signalets styrke, på baggrund af indikationen på deres mobiltelefoner.

Der bedes fremlægges målinger og dokumentation for manglende signal

Kommunes begrundelse for udvidelsen er bla. "det eksisterende sendeanlæg kan ikke håndtere den mængde samtale og data via tjenester som mail, web, surfing, strømming-tjeneste mm., som brugerne i området med rette kan forvente".

Der savnes dokumentation på omtalte forbrug, mængde og især hvad betydelse er af hvad, brugerne rettelig kan forvente.

Der nævnes, det er et område med erhverv og det er pga. dette erhverv udvidelsen ønskes foretaget – hvor ligger dette erhverv? Det ligger 3 supermarkeder, en elektriker, en lille cykelhandler, 3 små butikker på torvet og et fitness center, hvilket næppe kan betragtes som erhverv med stort mobildata behov.

Foreligger der oplysninger om problemer og ønsker fra deres side?

TDC oplyser masten skal bruges til at forbedre kapaciteten for GSM900, UMT2100 samt LTE 800. Er grunden til masten ikke fordi man påregner mere udvidelse som opgradering til 5G net?.

Det bedes beskrevet hvad fremtidsplanerne er, især på baggrund af 5G, som visse tilskriver at være mere sundhedsfarlig end 4G og nedefter.

Det sundhedsmæssige nævnes lidt i kommunens brev. Hvilke undersøgelser støtter og henviser I til? Der findes rapporter som frikender sundhedsfaren og andre som absolut ikke gør. Men hvorfor tage en risiko, når der ikke forefindes endegyldigt dokumentation på stråling er ufarlig for mennesker, og når der som i brevet skrives, at datatrafikken bliver større og større hvilket kun opnås med større båndbredde, større hastighed og derved vil der forkomne endnu mere koncentreret stråling.

Valide beviser på det ikke er sundhedsskadeligt, på kort sigt eller om mere end 10 år skal dokumenteres og ikke med en henvisning til det er indenfor normen (hvilket ikke er en frifindelse).

TDC skriver de har kontaktet bestyrelsen for Ejerforeningen Bryggertorvet 5, og den er som beskrevet positiv.

Ejerforeningen skriver i deres mødereferat:

Sendeanlæg til Telia Ejerforeningen er blevet kontaktet af Telias rådgivende ingeniørfirma med henblik på foreningens godkendelse af et sendeanlæg, der skal placeres tæt på foreningens areal mod Netto. Lejeindtægten vil udgøre 25.000 kr. pr. år og over en tiårig periode vil det bidrage med 250.000 kr., der vil blive anvendt til større vedligeholdelsesarbejder. Bestyrelsen har behandlet henvendelsen og undersøgt de sundhedsmæssige risici 1. Da der ikke er sundhedsmæssige risici, men bedre sendeforhold, har bestyrelsen accepteret anmodningen, hvilket generalforsamlingen samtykkede i.

Samme ejerforeningen var i 2007 ikke positiv stemt, men en lejeindtægt og en lovning om bedre mobil ændre meget (25.000 i lejeindtægt for 5-10 kvm jord om året er meget godt betalt). Telia (eller var det ikke TDC?) mangler at oplyse at dem som bor tæt på masten og langt nede, ikke har særligt stor gavn af masten, se figur 1, som endda kun er en 20 meter mast.

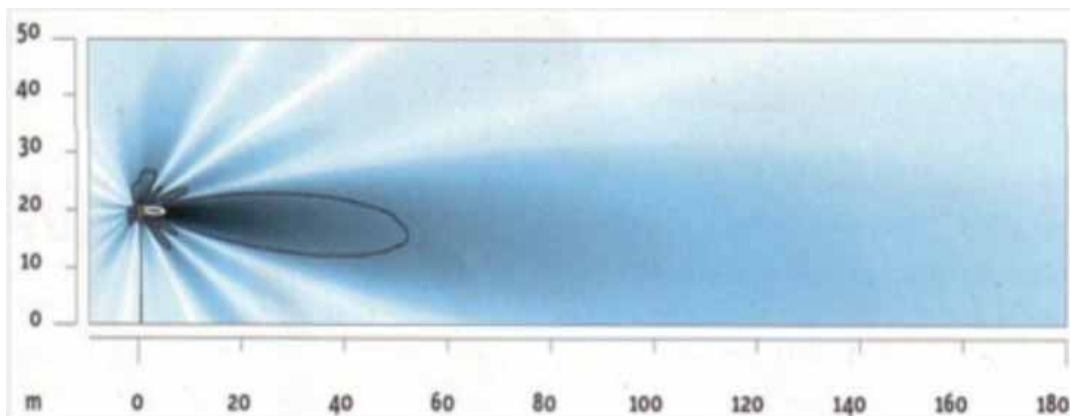

Figur 1

Noget kunne tyde derfor på ejerforeningen ikke har haft tilgang til alle informationer fra Telia og truffet en afgørelse på mangelfuldt grundlag - og meget vigtigt, tilladelsen er givet til Telia ikke TDC, hvilken burde kræve en ny generalforsamling for ejerforeningen.

Det stiller også spørgsmålet, hvem er tilladelse givet til TDC eller Telia?

Er samme ejerforening bekendt med der muligvis skal opsættes samme antal store teknikhuse som masten ved Egedal station?

Er masten ved Egedal station ikke dækkende nok? Den er placeret ca. 700 meter væk fra netto, er højere og burde være med større sende styrke og mere rækkevidde. Og hvad med de to, et mindre og et større teknikhuse som findes der, er det samme forventelige opsætning ved Netto?.

I bilaget nævnes det er en politisk målsætning som skal opfyldes, det er derfor ikke en lov, men en målsætning. Målsætninger kan af forskellige ting ikke altid opfyldes, det kan til tider være nødvendig at henlægge eller acceptere tingenes tilstand. Hvilket i dette godt kunne gøre sig gældende.

Fremlæg dokumentation for omtaltes målsætningen, hvorledes den ikke opfyldes og konsekvensen af hvis den ikke opfyldes.

TDC henviser til bilag 1-6, det fremgår ikke helt hvilke/hvor de bilag er og om alle overhovedet er vedlagt. Alle detaljer kendes derfor ikke, dvs. det udsendte materiale er for mangelfuldt til at give en korrekt indsigelse på. I øvrigt er materialet ikke let læseligt for lægfolk angående de felt-plot for mobildækning som er vedlagt, der vil bla. fra andre maste signal forekomme styrkelse af signalet.

En værdiforringelse af ejendomme i nærheden er uundgåeligt med en mast på 30 meters højde. Værdiforringelse er et kendt fænomen som forekommer overalt i landets, hvor man opsætter mobil master og lign. Efterspørgslen er for boliger i de områder falder, da købere er skepsis overfor mobilmaster pga. frygten for deres og deres børns sundhed, det arkitektoniske uskønne og sværhedsgraden ved videresalg.

Hvem kompenserer for denne værdiforringelse af ens bolig?

Gammel Ølstykke, er som navnet siger et gammelt område, men gamle ældre seværdige huse og en smuk gammel seværdig kirke. En mobilmast på 30 meters højde, vil forringe og ødelægge området idylliske arkitektmæssige udseende og være til gene for områdets beboere og besøgende ved bla. Kirken og kroen.

Der findes allerede en mindre pæn Nettobutik, mindre pæne boligblokke opført ved Netto, en del ikke pyntende butikkers facade og -reklameskilte, og nu skal området udseende forværres endnu mere med en 30 meter høj mast, samt den tilhørende teknikhuse.

Det virker som området bevidst ønskes ødelagt, og gøres til et lokalområde med et mere ghetto agtigt udseende end et sted med et gammeldags udtryk. Det er en trist udvikling for noget som burde være bevaringsværdigt.

Daværende centerchef Mona Jørgensen skriver i notat fra sagen fra 2007:
Hvis opsætningen af masten eller antennen strider mod planlægningen må det efter nabohøring vurderes om der kan gives dispensation.

Brevet for kommunen er kaldt "naboorientering", dvs. det er ikke en nabohøring. Hvori ligger forskellen, hvad er borgernes rettigheder naboorientering kontra høring?

Det virker man som nabo til denne mast ikke har en indflydelse overhovedet, for som kommune skriver i brevet:

Vi gør opmærksom på, at kommunen ikke har pligt til at rette sig efter eventuelle indsigelser, men at naboernes udtalelse alene indhentes for at give et så fyldestgørende beslutningsgrundlag som muligt.

Alternative placeringer er i denne indsigelse ikke foreslået, det handler udelukkende om at forhindre opsætning i området bag Netto. Et alternativt sted kunne være Faktas p-plads helt ud mod frederikssundvej, der forefindes allerede lysmaster og lysregulering, der ville en 30 meter mast vække mindre opsigt (jvr. Placeringen af mast ved Egedal station og Falcks plads i Stenløse).

For indsigelse skal kunne behandler fyldestgørende og afgørelsen træffes på retfærdigt og informativt grundlag, ses der frem til fuldstændig besvarelse af om denne indsigelse bruges til vurdering og på hvilke baggrunde.

Med venlig hilsen
Catrine Sole Petersen
Kildegårdsvej 37
3650 Ølstykke

INDSIGELSE MOD ETABLERING AF MAST VED NETTO

SAGSNR.: 18-0078

AFSENDER:

EJERFORENINGEN KILDEGÅRDEN III, KØBENHAVNSVEJ 26A-D, CVR. 32691544

Til Egedal kommune

att: Quang Huy Ha, tlf.: 7259 720, Quang.Huy.Ha@egekom.dk

Ejerforeningen Kildegården III gør hermed indsigelser mod placeringen af masten. Placeringen vil give store visuelle gener for vores huse, der alle har vinduer ud mod masten, og placering bør ændres.

Der er en grund til, at kirkebyggelinjen eksisterer og den synes vi skal respekteres.

Det forekommer os mærkeligt at en sender ca. 700 m væk ved Egedal station ikke er tilstrækkelig - eller kan gøres tilstrækkelig. Vi kender ingen andre lavt-bebyggede villa-kvarterer i landet som har master pr. 700 m. Skal vi bare gå ud fra, at når TDC ønsker en ekstra sender, så er det nødvendigt? TDC-materialet fremsendt med ansøgningen dokumenterer ikke noget, det er fejlbehæftet og efterlader mange spørgsmål. Nødvendigheden af endnu en mast må på det kraftigste udfordres. Hvad med f.eks. en forklaring på, hvorfor mast ved stationen ikke kan bruges?

Vi synes det er meget arrogant, at TDC ikke ønsker at afholde orientering for borgerne, som det står i bilaget. Vi er mange, der bliver berørt, og vi vil gerne have mulighed for at stille spørgsmål direkte til TDC – især når man ser på kvaliteten af det fremsendte. Det må kommunen som minimum kræve af TDC.

Vi undrer os også meget over valget af den foreslåede placering, da der er flere andre oplagte muligheder, som vil give færre beboere udsyn til masten. I nærværende forslag er masten placeret bag netto, lige foran en masse boliger – det burde være omvendt, så mast placeres foran butikkerne, gemt væk for boligerne.

Her kommer vores supplerende bemærkninger:

- Hele boligområdet nord og øst for masten påvirkes betydeligt med den nuværende placering inkl. den historiske del af Ølstykke. Boligområdet ligger på en bakke, og med mastens placering nedenfor bakken, får beboere endnu større gener med udsyn til masten.
- Visualiseringerne i TDC-materialet er stærkt manipulerende, da de kun viser et fåtal af antenner på masten og fra en vinkel som giver den det slankeste udtryk. Derudover er farmen på masten en meget lysere grå end virkeligheden.
Som TDC selv skriver, vil der være mulighed for, at andre operatører kan leje plads på masten, hvilket vil medføre at udtrykket vil blive meget mere markant. Det kan godt være, at der ikke er nogen aftaler nu, men hvis først dispensationen til masten gives, er der ingen begrænsninger for TDC i fremtiden til at opsætte langt flere antenner på masten.

Visualiseringer bør opdateres og vise et realistisk udtryk. Derudover skal en evt. godkendelse betinges af konkret valg af udstyr på mast.

Se sammenligning fra Veksø:

TDC-Visualisering



Virkelighed fra Veksø



- Den foreslåede placering bør ændres så, der er færrest mulige der har udsyn til masten fra deres bolig. Nedenfor ses et kort over andre gode muligheder som vi foreslår.



En placering tæt op ad Frederiksundsvej ville være oplagt - enten syd for Fakta-bygning eller på grund ved tankstation lige syd for Frederikssundsvej. Det kunne også være på p-pladsen foran Netto, så mast placeres foran butik i stedet for bagved, hvor naboerne bor lige op ad. På p-pladsen er masten skjult af bygninger på alle sider og her er meget få naboer med direkte udsyn til masten. Der er (eller har været) antenner oppe på kirkeloftet. Dette var måske også en mulighed.

Dækningskortene nederst på bilagets side 7-9 viser at de alternative placeringer, som vi foreslår nedenfor, stadig vil opfylde TDC's behov for dækning.

Den foreslåede placering er desuden meget "bekvem" for grundejer, da den giver mest mulig gene for naboer og mindst mulig gene for de lejligheder, der er placeret på grunden (mast placeres ud for hushjørne). Grundejer får leje-indtægter, mens naboer betaler med gener.

Til sidst har vi fundet deciderede fejl i ansøgningen:

- Bilag 1, 2, 4, 5 og 6 mangler!
- Kortet øverst på bilagets side 2 nævner en "minimum højde" på 24 m, mens ansøgning behandler en 30 meter mast. Vi ønsker en evt. mast bliver max. 24 m høj.
- Placering af mast på bilagets side 3 med en blå prik er forkert og bør rettes.
- Der mangler figurtekster på flere billeder, så det er svært at gennemskue formålet og indhold. Derudover er det ærgerligt, at der mangler sidetal på bilag, så en henvisning til bestemte sider og figurer risikerer at blive misforstået.

Mvh. bestyrelsen i EJERFORENINGEN KILDEGÅRDEN III

26A: d. 27-16-19 
Morten Bøjé Pehrsson, sekretær

26B: d. 27-16-19 
Poul Yde, formand

26C: d. 27-16-19 
Johan Gjødvad, næstformand

26D: d. 27-16-19 
Marianne Bech Sørensen, kasserer

ngvåsd/nsyne ggn j 7vng St er gnsy- mf , abådvns l , åps. nå pi nå cænmnj neånsy S. d ynå
e: l l n vt e anå i enmnpf ns S. ns. f nr nåpsåf padjtåt anSp. 6

?psngl i ns r ns pl g7ne dei ns pf l spagnf ns pi hen vns øst r nsnmnot nw

5c B pl g7nms f t nån ne mvt gasbi nmågt å qpsanr sn vt l t j dånåne qps 3 OF - uuy GF 58Nuu
ntf å M5P Øuu6Ps i sber ne ådf t nånåe d/vn qpsr df t e l , sni ens f nsn br . at ngm npf
pl i str nscæi ådf D3 enåv6

c nå anr nmanmvsn. nå S. tr csnf ådt n g ensen nsy d m s l , at i i sber to D3 y npf . dmm
ådvnsd ns t å . : sn f nsn nber Snr not sgl ner æ3 pi enr nåns6

c nå nber Snr mf : mml n e: . enmgf å dvpf f benemasn. 6U. d yn ber ns nmi ngms nånåns pi
Sne. dms Hådvvc ns cæer nmst l l psåns npf cæd/ner ns nber Snr not sne pi t er sn npf t anp d på
d/vn i hs6F ne S. psqps åt i n ne schol/pe, s r ns d/vn qpsnot er nmner ni 7g d å
r p vbf ne åt å p e l , nås, gæi ns bdt sgl qps f neenmvnsy pi e, s r ns npf dasn. nå mvsd nmy
t å r t åt åst cædvne agl ns nånssn pi nånssn S. d ynå vbe pl e, mf nr nånssn a, er asnr r ny
nånssn St nå d Snr pi r ns. nr . d yr ns qpsv pf en ner eb f nsn vpej neånsnå nås, gæi 6

øt g n an. dms l , r nå d/vn ns nber Snr nmvt r ngil åyl , vpså nå å ngms pf f nsn ner Nu , s
nvt gr p vbf neånsnmpi d/vn f nr ne Sne. dæi å d yr nå ns cæer ne qps epsf ne LS. d ynå d/vn
ns ne cædæer ngm(6

5c B mvsd ns r n St s vpe åt vånå annå 7sngme qps P4hsqpsneæi ne Ks7i i nsåps. nå Dypi r ne
ns npf anmvsn. nå l p n d 6

P4hsqpsneæi ne mvsd ns dr nsmf hr nsnst å2

*Sende anlæg til Telia Ejerforeningen er blevet kontaktet af Telias rådgivende
ingeniørfirma med henblik på foreningens godkendelse af et sendeanlæg, der skal
placeres tæt på foreningens areal mod Netto. Lejeindtægten vil udgøre 25.000 kr. pr.
år og over en tiårig periode vil det bidrage med 250.000 kr., der vil blive anvendt til
større vedligeholdelsesarbejder. Bestyrelsen har behandlet henvendelsen og
undersøgt de sundhedsmæssige risici 1. Da der ikke er sundhedsmæssige risici, men
bedre sendeforhold, har bestyrelsen accepteret anmodningen, hvilket
generalforsamlingen samtykkede i.*

Ot f f n n4hsqpsneæi ne . ts d8uu9 d/vn l p n d nånf åyf ne ne gn4æ å i å pi ne
gp. eæi pf anr sn f padjt: er sn f ni nå L8Dåuuu d gn4æ å i å qps DI Nu v. f 4psr pf , snå
ns f ni nå i pr å anå t g(65ngt Lngns . ts r nå d/vn 5c Bw(f t e i gns t å pl g7m t å r nf npf
aps å å l , f t nånåe pi gæi å enr ny d/vn St s m sgl å nåps i t. e tof t nånåey m cæ bs Ny
npf ner r t vbe ns ne 8u f nånå f t nånå

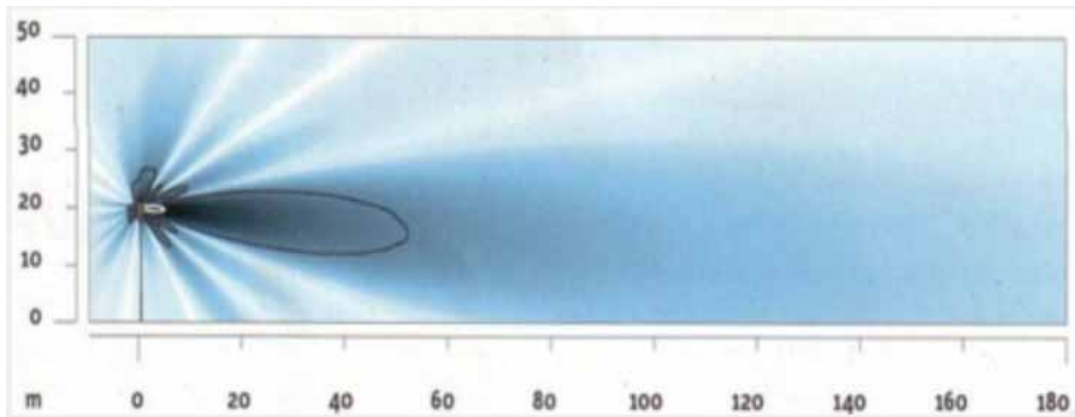

?d bs N

k pi nå vbeen år n r nsqps l , n4nsqpsne ei ne d/vn St s St ca ådt tei ådt gn de pof t åbens ost 5ngt pi åsbomåne t d hsngrm l , f tei ngobg åi sber gi l pi f ni nå . d åd åy ådt r ngme ns i d nå åy 5ngt d/vn 5c ByS. d/ve absr n vs: . n ne e7 i nenst gpsmf gei qps n4nsqpsne ei ne 6

c nå nådgn pi m mh si nf , gnå S. nf ns ådt r ngm i d nå åy 5c B ngns 5ngt w

Ps mf f n n4nsqpsne ei anvner åf nr rns f bgil . dnrvt gpl m ånm mf f n te åt gnåps ånved/Sbmm n pf f t nãne . nr Pi nrt gnåt åpew

Ps f t nãne . nr Pi nrt gnåt åpve d/vn r : vvner n epvwc ne ns l gj nsnå jt 69uu f nãns . : v ost enåpyns Sh4sn pi absr n . : sn f nr nãhssn mer n nå7svn pi f nsn s: vvn. d r n6) i S. tr f nr rn åpynåf der sn pi nãhssn ånved/Sbmm n pf ær nmr nsyns r nãmf f n qps. ne ångil n pl m åe ei . nr knåpw6

Had i nåe: . enmr nãns ne l pgnåhv f , gn åe ei n pf nvt gpl o7g nmyr nãns r nsqps d/vn ne g. yf ne ne f , gn åe ei 6F , gn åe ei ns vte toqpsvngil n åe d/vn t gpl o7g nmyr r nãvte ådt åns . : sn ehr . ner d tã Sneg i i n ngns tj jnl ånsn åe i nenmãdgnå er 6U. d/ynå dr nãn i pr åvbeen i hsn nã i : g ner n6

?snf g i rpvbf ne åt åpve qps pf åt gnmf , gn åe ei ney S. psgr nmr ne d/vn pl o7g nmpi vpenmv. nenme toS. dnr ne d/vn pl o7g nne

5c B Sne. dms ådt ådt i Nl1yr nã osnf i , s d/vn Sngå S. d/ynOS. ps r n ådt i ns pi pf t gn p. nsSp. nr nãns . nr gi åb Agn r nãt gnhs vner nmr nsqps d/vnyr . n6r nã br mer ån f t ånsd gn ns qps f tei ngobg å ådt åi d n ne vpssnvã der nãl ngm l , 6Hh. sd åns f t ånsd gnå d/vn gnå g mngil åqps g i qgy tei , nern r n ngil gnå qps f pacd/ : ve ei n pf ns . nr gi åyr ns . d/ åg 6ost ter sn f t nãn nãl et gqpsvnpf f n nã7svngm t onãl et gnå6

Pe . : sr d/psse ei ngm ton4ner pf f n de: sSnr ne ns bber i , ngil åf nr ne f t nãl , -u f nãns mSh4 n6ø: sr d/psse ei ngm ns nãvner åa epf ne n pf qpsvnpf f ns p. nst g d g er nãny S. ps f te pl m ååns f pacd/ t nãns pi gi e6Pcåns m hsi ngne ns qps apg il ns dr n pf s, r ns d g nsyr t vhansn ns nvn l nãhp. nsqps f pacd/ t nãns l i t 6os7i åne qps r nsnmpi r nsn mahsemnber Snr yr nãt svãnvãped/vn brvheen pi m: sSnr ni st r ne . nr . d nsn mti g 6

U. nf vpf l nemsnns qps r neen . : sr d pssæi ngm t onemapgi w

3tf f ng/ gnå7vvny ns n p f et . enå n d ns nåi t f f ngå p f s, r nyf ne i t f gn : g sn
nm. : sr d l n Sbrm pi ne nfi b v i t f f n g m . : sr d l v d v n 6 P e f p a d f t n å l , -u f n å n s m
Sh4 ny . d p s s æ i n p i h r n g i i n p f s, r n å m d 7 g g h v n t s v æ n v å f : n m d l n b r m m n e r n p i . : s n
å d j i n e n q s p f s, r n å m a n a p n s n p i a n n h i n e r n . n r a g 6 E d v n e p i v s p n e 6

c ns æ r n m t g n s n r n n e f æ r s n l : e k n å p a b å d y f æ r s n l : e n a p g i l a g v v n p l d h s å . n r
k n å p y n e r n g d v n l 7 e å n e r n a b å d v n s m d j t r n p i l s n v g f n m v d å n y p i e b n v t g p f s, r n å
b r m m n e r n q s . : s s m n e r e b f n s n f n r n e -u f n å n s S h 4 f t n å y m f å r n e å d s h s n e r n
å n v e d / S b r m 6

c n å . d v n s n p f p f s, r n å a n . d n å h e m v n m h r n g i å y p i i h s n m å d n å g v t g p f s, r n f n r n å
f n s n i S n å p t i å l å b r m m e r n n e r n å n å n r f n r n å i t f f n g t i m b r å s 7 v 6 c n å n s n e å s h å
b r . d g e i q s e p i n å n p f a b s r n . : s n a n . t s æ i m : s r d å 6

c t . : s n e r n j n e å n s j S n o F p e t J h s i n e m e m v s d n s d e p å t å o s t m i n e o s t 8 u u 9 2
*Hvis opsætningen af masten eller antennen strider mod planlægningen må det efter
nabohøring vurderes om der kan gives dispensation.*

K s n . n å q s v p f f b e n e n s v t g å T e t a p p s h e å n s æ i T y r . n o r n å n s d v n n e e t a p S h s æ i 6
U . p s d g i i n s q s r n v n g n e y S . t r n s a p s i n s e n m s n å d l S n r n s e t a p p s h e å n s æ i v p e å s t S h s æ i w

c n å . d v n s f t e n p f e t a p å d r n e e n f t n å d v n S t s n e æ r o 7 r n g m p . n s S p . n r n å y q s n p f
v p f f b e n n v s d n s d a s n . n å 2
*Vi gør opmærksom på, at kommunen ikke har pligt til at rette sig efter eventuelle
indsigelser, men at naboernes udtalelse alene indhentes for at give et så
fyldestgørende beslutningsgrundlag som muligt.*

A g å n s e t å d n l g j n s æ i n s n s d r n e e n æ r n d l n g m d v n q s n n g n å y r n å S t e r g n s b r n d v v n e r n
p f t å q s S æ r s n p l m å æ æ i d p f s, r n å a t i k n å p 6 P å t g å n s e t å d å n å n r v b e e n . : s n ? t v å t m
l l l g r m S n g å b r f p r o s n r n s d v m b e r . n 4 y r n s q s n o æ r n m t g n s n r n g n f i t n å n s p i
g 7 n s n i b g n s æ i y r n s . d g n n e -u f n å n s f t n å . : v v n f æ r s n p l n d å L 4 s 6 V g j n s æ i n e t o
f t n å . n r P i n r t g n å t å p e p i ? t g v m l g r m d 0 å n e g n m (6

? p s æ r n d l n g m n v t g v b e e n a n S t e r g n s o 7 g n n å i h s n e r n p i t d h s n g n m e å s : o o n m l ,
s n å s r d å p i æ q s f t å d å i s b e r g i y n m m r n s o s n f å d y d o g n å e r d a n m t s n g m t o p f
r n e e n æ r n d l n g m a s b i n m å d . b s r n s æ i p i l , S . d y n a t i i s b e r n 6

F nr . n e g i S d g n e
3 s n å S n) g n m e

E d r n i , s n r m n 4 N 9 y - 1 D u / g n å 7 v v n

Den 3.07.2019

Hermed indgives der indsigelse, mere at betragte som klage på sagen vedr. opstilling af mobilmast i bebygget område bag Netto i Ølstykke.

Indsigelsen sker på baggrund af Naboorienterings brev fra kommunen, dateret 18-06-2019 og med Sagsnr.: 18-0078.

Grunden til indsigelsen er:

- Sundhedsmæssig skadelig kraftig stråling som mennesker og dyr udsættes for kontinuerligt i alle døgnets 24 timer
- Værdiforringelsen i huspriserne og lejligheder
- Arkitektonisk forringelse af området både pga. mast og tilhørende el tavler
- Placeringen overholder ikke naturbeskyttelseslove ang. afstand og højde for kirker og vil forringe kirkens fremtoning
- Evt. vindstøj

Kort baggrund:

Der har i 2007 før været forsøgt at opstille en mast i samme område, hvilket skete under stor mediebevågenhed. Dengang blev placeringen afvist og henlagt, det viste sig endvidere daværende borgmester var inhabil mht. til en placering på Københavnsvej 15, pga. han boede i området og heller så den placeret ved Netto.

Det virker meget mærkværdigt og ekstremt forkert, man fra kommunes side nu forsøger at underkende denne allerede taget beslutning. Det kunne nemt indikere kommunen vælger at tilsidesætte borgernes medindflydelse, ønsker og bevarelse for og af deres lokalområde.

Begrundelse for indsigelse og spørgsmål:

Begrundelsen for opsætningen er mobildækningen i området er lavt. Det stemmer ikke overens med lokale, dog ikke særlige videnskabelige observationer og indhentede oplysninger fra beboer i området. Der forekommer ikke beklagelser over lavt signal eller manglende signal. TDC skriver i naboorienteringens bilag, at de har iflg. deres kunder har konstateret lavt signal, det burde kun kunne ske på af en udført måling og tilhørende rapport. De enkelte kunder kan ikke vurdere signalets styrke, på baggrund af indikationen på deres mobiltelefoner.

Der bedes fremlægges målinger og dokumentation for manglende signal

Kommunes begrundelse for udvidelsen er bla. "det eksisterende sendeanlæg kan ikke håndtere den mængde samtale og data via tjenester som mail, web, surfing, strømming-tjeneste mm., som brugerne i området med rette kan forvente".

Der savnes dokumentation på omtalte forbrug, mængde og især hvad betydelse er af hvad, brugerne rettelig kan forvente.

Der nævnes, det er et område med erhverv og det er pga. dette erhverv udvidelsen ønskes foretaget – hvor ligger dette erhverv? Det ligger 3 supermarkeder, en elektriker, en lille cykelhandler, 3 små butikker på torvet og et fitness center, hvilket næppe kan betragtes som erhverv med stort mobildata behov.

Foreligger der oplysninger om problemer og ønsker fra deres side?

TDC oplyser masten skal bruges til at forbedre kapaciteten for GSM900, UMT2100 samt LTE 800. Er grunden til masten ikke fordi man påregner mere udvidelse som opgradering til 5G net?.

Det bedes beskrevet hvad fremtidsplanerne er, især på baggrund af 5G, som visse tilskriver at være mere sundhedsfarlig end 4G og nedefter.

Det sundhedsmæssige nævnes lidt i kommunens brev. Hvilke undersøgelser støtter og henviser I til? Der findes rapporter som frikender sundhedsfaren og andre som absolut ikke gør. Men hvorfor tage en risiko, når der ikke forefindes endegyldigt dokumentation på stråling er ufarlig for mennesker, og når der som i brevet skrives, at datatrafikken bliver større og større hvilket kun opnås med større båndbredde, større hastighed og derved vil der forkomne endnu mere koncentreret stråling.

Valide beviser på det ikke er sundhedsskadeligt, på kort sigt eller om mere end 10 år skal dokumenteres og ikke med en henvisning til det er indenfor normen (hvilket ikke er en frifindelse).

TDC skriver de har kontaktet bestyrelsen for Ejerforeningen Bryggertorvet 5, og den er som beskrevet positiv.

Ejerforeningen skriver i deres mødereferat:

Sendeanlæg til Telia Ejerforeningen er blevet kontaktet af Telias rådgivende ingeniørfirma med henblik på foreningens godkendelse af et sendeanlæg, der skal placeres tæt på foreningens areal mod Netto. Lejeindtægten vil udgøre 25.000 kr. pr. år og over en tiårig periode vil det bidrage med 250.000 kr., der vil blive anvendt til større vedligeholdelsesarbejder. Bestyrelsen har behandlet henvendelsen og undersøgt de sundhedsmæssige risici 1. Da der ikke er sundhedsmæssige risici, men bedre sendeforhold, har bestyrelsen accepteret anmodningen, hvilket generalforsamlingen samtykkede i.

Samme ejerforeningen var i 2007 ikke positiv stemt, men en lejeindtægt og en lovning om bedre mobil ændre meget (25.000 i lejeindtægt for 5-10 kvm jord om året er meget godt betalt). Telia (eller var det ikke TDC?) mangler at oplyse at dem som bor tæt på masten og langt nede, ikke har særligt stor gavn af masten, se figur 1, som endda kun er en 20 meter mast.

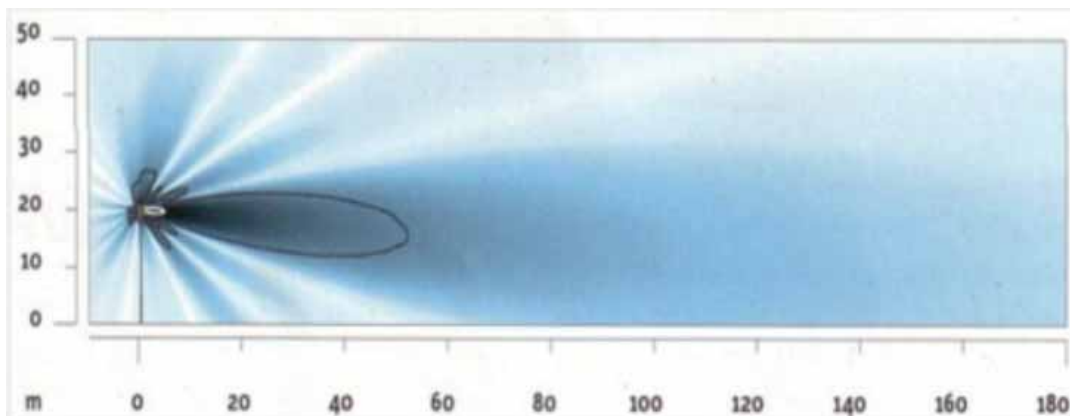

Figur 1

Noget kunne tyde derfor på ejerforeningen ikke har haft tilgang til alle informationer fra Telia og truffet en afgørelse på mangelfuldt grundlag - og meget vigtigt, tilladelsen er givet til Telia ikke TDC, hvilken burde kræve en ny generalforsamling for ejerforeningen.

Det stiller også spørgsmålet, hvem er tilladelse givet til TDC eller Telia?

Er samme ejerforening bekendt med der muligvis skal opsættes samme antal store teknikhuse som masten ved Egedal station?

Er masten ved Egedal station ikke dækkende nok? Den er placeret ca. 700 meter væk fra netto, er højere og burde være med større sende styrke og mere rækkevidde. Og hvad med de to, et mindre og et større teknikhuse som findes der, er det samme forventelige opsætning ved Netto?.

I bilaget nævnes det er en politisk målsætning som skal opfyldes, det er derfor ikke en lov, men en målsætning. Målsætninger kan af forskellige ting ikke altid opfyldes, det kan til tider være nødvendig at henlægge eller acceptere tingenes tilstand. Hvilket i dette godt kunne gøre sig gældende.

Fremlæg dokumentation for omtaltes målsætningen, hvorledes den ikke opfyldes og konsekvensen af hvis den ikke opfyldes.

TDC henviser til bilag 1-6, det fremgår ikke helt hvilke/hvor de bilag er og om alle overhovedet er vedlagt. Alle detaljer kendes derfor ikke, dvs. det udsendte materiale er for mangelfuldt til at give en korrekt indsigelse på. I øvrigt er materialet ikke let læseligt for lægfolk angående de felt-plot for mobildækning som er vedlagt, der vil bla. fra andre maste signal forekomme styrkelse af signalet.

En værdiforringelse af ejendomme i nærheden er uundgåeligt med en mast på 30 meters højde. Værdiforringelse er et kendt fænomen som forekommer overalt i landets, hvor man opsætter mobil master og lign. Efterspørgslen er for boliger i de områder falder, da købere er skepsis overfor mobilmaster pga. frygten for deres og deres børns sundhed, det arkitektoniske uskønne og sværhedsgraden ved videresalg.

Hvem kompenserer for denne værdiforringelse af ens bolig?

Gammel Ølstykke, er som navnet siger et gammelt område, men gamle ældre seværdige huse og en smuk gammel seværdig kirke. En mobilmast på 30 meters højde, vil forringe og ødelægge områdets idylliske arkitektmæssige udseende og være til gene for områdets beboere og besøgende ved bla. Kirken og kroen.

Der findes allerede en mindre pæn Nettobutik, mindre pæne boligblokke opført ved Netto, en del ikke pyntende butikkers facade og -reklameskilte, og nu skal området udseende forværres endnu mere med en 30 meter høj mast, samt den tilhørende teknikhuse.

Det virker som området bevidst ønskes ødelagt, og gøres til et lokalområde med et mere ghetto agtigt udseende end et sted med et gammeldags udtryk. Det er en trist udvikling for noget som burde være bevaringsværdigt.

Daværende centerchef Mona Jørgensen skriver i notat fra sagen fra 2007:
Hvis opsætningen af masten eller antennen strider mod planlægningen må det efter nabohøring vurderes om der kan gives dispensation.

Brevet for kommunen er kaldt "naboorientering", dvs. det er ikke en nabohøring. Hvori ligger forskellen, hvad er borgernes rettigheder naboorientering kontra høring?

Det virker man som nabo til denne mast ikke har en indflydelse overhovedet, for som kommune skriver i brevet:

Vi gør opmærksom på, at kommunen ikke har pligt til at rette sig efter eventuelle indsigelser, men at naboernes udtalelse alene indhentes for at give et så fyldestgørende beslutningsgrundlag som muligt.

Alternative placeringer er i denne indsigelse ikke foreslået, det handler udelukkende om at forhindre opsætning i området bag Netto. Et alternativt sted kunne være Faktas p-plads helt ud mod frederikssundvej, der forefindes allerede lysmaster og lysregulering, der ville en 30 meter mast vække mindre opsigt (jvr. Placeringen af mast ved Egedal station og Falcks plads i Stenløse).

For indsigelse skal kunne behandler fyldestgørende og afgørelsen træffes på retfærdigt og informativt grundlag, ses der frem til fuldstændig besvarelse af om denne indsigelse bruges til vurdering og på hvilke baggrunde.

Med venlig hilsen